



TERCERA SECCION

ORGANO DEL GOBIERNO CONSTITUCIONAL DEL ESTADO
INDEPENDIENTE, LIBRE Y SOBERANO DE COAHUILA DE
ZARAGOZA



PERIODICO OFICIAL

TOMO CXXX

Saltillo, Coahuila de Zaragoza, viernes 22 de diciembre de 2023

número 102

REGISTRADO COMO ARTÍCULO DE SEGUNDA CLASE EL DÍA 7 DE DICIEMBRE DE 1921.
FUNDADO EN EL AÑO DE 1860
LAS LEYES, DECRETOS Y DEMÁS DISPOSICIONES SUPERIORES SON OBLIGATORIAS POR EL HECHO
DE PUBLICARSE EN ESTE PERIÓDICO

MANOLO JIMÉNEZ SALINAS
Gobernador del Estado de Coahuila de Zaragoza

OSCAR PIMENTEL GONZÁLEZ
Secretario de Gobierno y Director del Periódico Oficial

GABRIELA ALEJANDRA DE LA CRUZ RIVAS
Subdirectora del Periódico Oficial

I N D I C E

PODER EJECUTIVO DEL ESTADO

DECRETO 611.- Ley de Ingresos del Municipio de Jiménez, Coahuila de Zaragoza, para el Ejercicio Fiscal 2024.	2
DECRETO 612.- Ley de Ingresos del Municipio de Juárez, Coahuila de Zaragoza, para el Ejercicio Fiscal 2024.	35
DECRETO 613.- Ley de Ingresos del Municipio de Lamadrid, Coahuila de Zaragoza, para el Ejercicio Fiscal 2024.	88
DECRETO 614.- Ley de Ingresos del Municipio de Matamoros, Coahuila de Zaragoza, para el Ejercicio Fiscal 2024.	131
DECRETO 615.- Ley de Ingresos del Municipio de Monclova, Coahuila de Zaragoza, para el Ejercicio Fiscal 2024.	192

EL C. ING. MANOLO JIMÉNEZ SALINAS, GOBERNADOR CONSTITUCIONAL DEL ESTADO INDEPENDIENTE, LIBRE Y SOBERANO DE COAHUILA DE ZARAGOZA, A SUS HABITANTES SABED:

QUE EL CONGRESO DEL ESTADO INDEPENDIENTE, LIBRE Y SOBERANO DE COAHUILA DE ZARAGOZA;

DECRETA:

NÚMERO 611.-

**LEY DE INGRESOS DEL MUNICIPIO DE JIMÉNEZ, COAHUILA DE ZARAGOZA,
PARA EL EJERCICIO FISCAL 2024**

**TITULO PRIMERO
DISPOSICIONES GENERALES**

ARTÍCULO 1.- Las disposiciones de esta Ley son de orden público e interés general, y tiene por objeto el establecimiento de las cuotas, tasas o tarifas de aquellas fuentes de ingresos que se perciban en cada ejercicio fiscal. Así mismo, se establecerán aquellas disposiciones de vigencia anual que se consideren necesarias para el ejercicio de las atribuciones fiscales del y los montos aplicables por concepto de multas por infracciones cometidas a disposiciones fiscales en el Municipio de Jiménez, Coahuila de Zaragoza.

Forman parte de los ingresos las contribuciones, productos y aprovechamientos causados en ejercicios anteriores, pendientes de liquidación o pago.

La presente Ley se encuentra regulada en los términos establecidos en el Código Financiero para los Municipios del Estado de Coahuila de Zaragoza, específicamente en lo referente a los ingresos para el ejercicio fiscal del año 2024, mismos que se integran en base a los conceptos señalados a continuación:

Presupuesto de Ingresos Contenido en la Ley de Ingresos 2024		Jiménez
TOTAL DE INGRESOS		\$67,916,017.85
1	Impuestos	\$2,337,981.32
2	Impuestos Sobre el Patrimonio	\$2,124,472.67
1	Impuesto Predial	\$1,728,230.70
2	Impuesto Sobre Adquisición de Inmuebles	\$396,241.97
3	Impuesto Sobre Plusvalía	0
3	Impuestos sobre la producción, el consumo y las transacciones	0
1	Impuestos sobre la producción, el consumo y las transacciones	0
4	Impuestos al comercio exterior	0
1	Impuestos al comercio exterior	0
5	Impuestos sobre Nóminas y Asimilables	0
1	Impuestos sobre Nóminas y Asimilables	0
6	Impuestos Ecológicos	0
1	Impuestos Ecológicos	0
7	Accesorios	0
1	Accesorios de Impuestos	0
8	Otros Impuestos	\$213,508.66
1	Impuesto Sobre el Ejercicio de Actividades Mercantiles	\$76,771.74
2	Impuesto Sobre Prestación de Servicios	0
3	Impuesto Sobre Espectáculos y Diversiones Públicas	\$136,211.92
4	Impuesto Sobre Enajenación de Bienes Muebles Usados	0
5	Impuesto Sobre Loterías, Rifas y Sorteos	0
9	Impuestos no comprendidos en las fracciones de la Ley de Ingresos causadas en ejercicios fiscales anteriores pendientes de liquidación o pago	0
1	Impuesto Predial de ejercicios anteriores	0
2	Impuesto sobre Adquisición de Inmuebles de ejercicios anteriores	0
2	Cuotas y Aportaciones de seguridad social	0
1	Aportaciones para Fondos de Vivienda	0
1	Aportaciones para Fondos de Vivienda	0
2	Cuotas para el Seguro Social	0
1	Cuotas para el Seguro Social	0
3	Cuotas de Ahorro para el Retiro	0
1	Cuotas de Ahorro para el Retiro	0

4	Otras Cuotas y Aportaciones para la seguridad social	0
1	Otras Cuotas y Aportaciones para la seguridad social	0
5	Accesorios	0
1	Accesorios	0
3	Contribuciones de Mejoras	\$7,908.60
1	Contribución de Mejoras por Obras Públicas	\$7,908.60
1	Contribución por Gasto	0
2	Contribución por Obra Pública	0
3	Contribución por Responsabilidad Objetiva	0
4	Contribución por Mantenimiento, Mejoramiento y Equipamiento del Cuerpo de Bomberos de los Municipios	0
5	Contribución por Mantenimiento y Conservación del Centro Histórico	0
6	Contribución por Otros Servicios Municipales	0
9	Contribuciones de Mejoras no comprendidas en las fracciones de la Ley de Ingresos causadas en ejercicios fiscales anteriores pendientes de liquidación o pago	0
1	Contribuciones de Mejoras no comprendidas en las fracciones de la Ley de Ingresos causadas en ejercicios fiscales anteriores pendientes de liquidación o pago	0
4	Derechos	\$774,588.50
1	Derechos por el Uso, Goce, Aprovechamiento o Explotación de Bienes de Dominio Público	0
1	Servicios de Arrastre y Almacenaje	0
2	Provenientes de la Ocupación de las Vías Públicas	0
3	Provenientes del Uso de las Pensiones Municipales	0
4	Provenientes del Uso de Otros Bienes de Dominio Público	0
2	Derechos a los hidrocarburos	0
1	Derechos a los hidrocarburos	0
3	Derechos por Prestación de Servicios	\$450,343.01
1	Servicios de Agua Potable y Alcantarillado	\$447,260.73
2	Servicios de Rastros	0
3	Servicios de Alumbrado Público	0
4	Servicios en Mercados	\$477.23
5	Servicios de Aseo Público	0
6	Servicios de Seguridad Pública	0
7	Servicios en Panteones	0
8	Servicios de Tránsito	\$2,605.05
9	Servicios de Previsión Social	0
10	Servicios de Protección Civil	0
11	Servicios de Saneamiento y Aguas Residuales	0
12	Servicios en Materia de Educación y Cultura	0
13	Otros Servicios	0
4	Otros Derechos	\$324,245.49
1	Expedición de Licencias para Construcción	0
2	Servicios por Alineación de Predios y Asignación de Números Oficiales	0
3	Expedición de Licencias para Fraccionamientos	0
4	Licencias para Establecimientos que Expendan Bebidas Alcohólicas	\$324,245.49
5	Expedición de Licencias para la Colocación y Uso de Anuncios y Carteles Publicitarios	0
6	Servicios Catastrales	0
7	Servicios por Certificaciones y Legalizaciones	0
8	Expedición de Licencias, Permisos, Autorizaciones y Servicios de Control Ambiental	0
5	Accesorios	0
1	Recargos	0
9	Derechos no comprendidos en las fracciones de la Ley de Ingresos causadas en ejercicios fiscales anteriores pendientes de liquidación o pago	0
1	Derechos causados en ejercicios fiscales anteriores	0
5	Productos	0
1	Productos de Tipo Corriente	0
1	Provenientes de la Venta o Arrendamiento de Lotes y Gavetas de los Panteones Municipales	0
2	Provenientes del Arrendamiento de Locales Ubicados en los Mercados Municipales	0
3	Otros Productos	0
2	Productos de capital	0
1	Productos de capital	0

	9	Productos no comprendidos en las fracciones de la Ley de Ingresos causadas en ejercicios fiscales anteriores pendientes de liquidación o pago	0
	1	Productos no comprendidos en las fracciones de la Ley de Ingresos causadas en ejercicios fiscales anteriores pendientes de liquidación o pago	0
6		Aprovechamientos	\$34,100.45
	1	Aprovechamientos de Tipo Corriente	\$34,100.45
	1	Ingresos por Transferencia	0
	2	Ingresos Derivados de Sanciones	\$34,100.45
	3	Otros Aprovechamientos	0
	4	Aprovechamientos por Retenciones no Aplicadas	0
	5	Devoluciones de impuestos estatales y/o federales	0
	2	Aprovechamientos de capital	0
	1	Aprovechamientos de capital	0
	9	Aprovechamientos no comprendidos en las fracciones de la Ley de Ingresos causadas en ejercicios fiscales anteriores pendientes de liquidación o pago	0
	1	Aprovechamientos no comprendidos en las fracciones de la Ley de Ingresos causadas en ejercicios fiscales anteriores pendientes de liquidación o pago	0
7		Ingresos por Ventas de Bienes y Servicios	0
	1	Ingresos por Ventas de Bienes y Servicios de Organismos Descentralizados	0
	1	Ingresos por Ventas de Bienes y Servicios de Organismos Descentralizados	0
	2	Ingresos de operación de entidades paraestatales empresariales	0
	1	Ingresos de operación de entidades paraestatales empresariales	0
	3	Ingresos por ventas de bienes y servicios producidos en establecimientos del Gobierno Central	0
	1	Ingresos por ventas de bienes y servicios producidos en establecimientos del Gobierno Central	0
8		Participaciones y Aportaciones	\$64,761,438.98
	1	Participaciones	\$42,448,585.13
	1	ISR Participable	\$ 2,305,692.90
	2	Otras Participaciones	\$40,142,892.23
	2	Aportaciones	\$22,312,853.23
	1	FISM	\$13,260,753.45
	2	FORTAMUN	\$9,052,100.40
	3	Convenios	0
	1	Convenios	0
9		Transferencias, Asignaciones, Subsidios y Otras Ayudas	\$0.00
	1	Transferencias Internas y Asignaciones al Sector Público	0
	1	Transferencias Internas y Asignaciones al Sector Público	0
	2	Transferencias al Resto del Sector Público	0
	1	Transferencias Otorgadas al Municipio	0
	3	Subsidios y Subvenciones	0
	1	Otros Subsidios Federales	0
	2	SUBSEMUN	0
	4	Ayudas sociales	0
	1	Donativos	0
	5	Pensiones y Jubilaciones	0
	1	Pensiones y Jubilaciones	0
	6	Transferencias a Fideicomisos, mandatos y análogos	0
	1	Transferencias a Fideicomisos, mandatos y análogos	0
10		Ingresos Derivados de Financiamientos	0
	1	Endeudamiento Interno	0
	1	Deuda Pública Municipal	0
	2	Endeudamiento externo	0
	1	Endeudamiento externo	0

**TÍTULO SEGUNDO
DE LAS CONTRIBUCIONES**

**CAPÍTULO PRIMERO
DEL IMPUESTO PREDIAL**

ARTÍCULO 2.- El impuesto predial se pagará con las tasas siguientes:

I.- Sobre los predios urbanos 5 al millar anual.

II.- Sobre los predios rústicos 5 al millar anual.

III.- En ningún caso el monto del impuesto predial será inferior a \$ 39.37 por bimestre.

IV.- Cuando la cuota anual respectiva al impuesto a que se refiere este capítulo se cubra en una sola emisión, se otorgará un incentivo del 15% del monto total por concepto de pago anticipado, cuando se pague durante el mes de Enero; en el mes de febrero el incentivo será de un 10% y durante el mes de marzo el incentivo será de un 5% por concepto de pago anticipado.

V.- Se otorgará un incentivo a los propietarios de predios urbanos que sean pensionados, jubilados, adultos mayores y personas con discapacidad, cubrirán únicamente el 50% de la cuota que les correspondan, única y exclusivamente respecto de la casa habitación en que tengan señalado su domicilio.

VI.- Se otorgará un incentivo equivalente al 100% del impuesto causado en forma anual, a las instituciones de beneficencia e instituciones educativas no públicas, respecto de los predios que sean de su propiedad y que acrediten ante la Tesorería Municipal que cuentan con autorización o reconocimiento de validez en los términos de la Ley de la materia.

VII.- A las empresas de nueva creación o ya existentes en el Municipio, respecto al predio donde esta se localice, que generen nuevos empleos directos, se les otorgara los incentivos sobre el impuesto predial que se cause que a continuación se mencionan:

Número de empleos directos generados por empresas	% de incentivo	Periodo al que se aplica
10 a 50	15	2024
51 a 150	25	2024
151 a 250	35	2024
251 a 500	50	2024
501 a 1000	75	2024
1001 en adelante	100	2024

Para obtener este incentivo, la empresa debe celebrar convenio por escrito con el Municipio de Jiménez, así mismo, el incentivo solo podrá otorgarse cuando sea comprobada la creación de empleos directos mediante las liquidaciones correspondientes de la empresa al instituto mexicano del seguro social y se hará efectivo para los bimestres del año que falten por liquidar.

Los incentivos mencionados no son acumulables.

CAPÍTULO SEGUNDO DEL IMPUESTO SOBRE ADQUISICIÓN DE INMUEBLES

ARTÍCULO 3.- Es objeto de este impuesto, la adquisición de inmuebles que consistan en el suelo, en las construcciones o en el suelo y las construcciones adheridas a él, ubicados en el Municipio de Jiménez, Coahuila de Zaragoza, así como los derechos relacionados con los mismos a que a este capítulo se refiere.

El Impuesto Sobre Adquisición de Inmuebles se pagará aplicando la tasa del 3% sobre la base gravable prevista en el Código Financiero para los Municipios del Estado de Coahuila de Zaragoza. Cuando no se cubran las contribuciones en la fecha o dentro de los plazos fijados por las disposiciones fiscales,-se pagarán recargos de acuerdo a esa ley.

Cuando se hagan constar en escritura pública las adquisiciones previstas en las fracciones II, III y IV del Artículo 50 del Código Financiero para los Municipios del Estado de Coahuila de Zaragoza, los contribuyentes podrán optar por diferir el pago del 50% del impuesto causado, hasta el momento en que opere la traslación de dominio o se celebre el contrato prometido, según sea el caso. El 50% diferido se actualizará aplicando el factor que se obtenga de dividir el Índice Nacional de Precios al Consumidor del mes inmediato anterior a aquél en que sea exigible el pago, entre el mencionado índice correspondiente al mes anterior a aquél en que se optó por el diferimiento del pago del Impuesto.

En las adquisiciones de inmuebles que realicen las Dependencias y Entidades de la Administración Pública del Estado y los Municipios, que tengan por objeto promover, construir y enajenar unidades habitacionales o lotes de terreno de tipo popular, para satisfacer las necesidades de vivienda de personas de bajos ingresos económicos, se aplicará la tasa del 0%.

En las adquisiciones de inmuebles que realicen los adquirentes o posesionarios, tratándose de los programas habitacionales y de regularización de la tenencia de la tierra promovidos por las dependencias y entidades a que se refiere el párrafo anterior, la tasa aplicable será del 0%.

Para efectos de este artículo, se considerará como unidad habitacional tipo popular, aquella en que el terreno no exceda de 200 metros cuadrados y tenga una construcción inferior a 105 metros cuadrados.

CAPÍTULO TERCERO DEL IMPUESTO SOBRE EL EJERCICIO DE ACTIVIDADES MERCANTILES

ARTÍCULO 4.- Son objeto de este impuesto las actividades no comprendidas en la Ley del Impuesto al Valor Agregado o expresamente exceptuadas por la misma del pago de dicho impuesto y además, susceptibles de ser gravadas por el Municipio de Jiménez, Coahuila de Zaragoza, en los términos de las disposiciones legales aplicables.

Este Impuesto se pagará desacuerdo a las tasas y cuotas siguientes:

I.- Comerciantes establecidos con local fijo \$ 206.00 mensual, estanquillos con ingresos menores de \$ 14,018.50 por mes.

II.- Comerciantes ambulantes:

1.- Que expendan habitualmente en la vía pública, mercancía que no sea para consumo humano \$218.50 mensual.

2.- Que expendan habitualmente en la vía pública mercancía para consumo humano:

a).- Por aguas frescas, frutas y rebanados, dulces y otros \$ 85.00 mensual.

b).- Por alimentos preparados, tales como tortas, tacos, lonches y similares \$ 80.00 mensual.

3.- Comerciantes eventuales que expendan las mercancías citadas en los incisos anteriores \$ 40.00 diario.

4.- Tianguis, Mercados Rodantes, pulgas y otros \$ 44.00 diarios.

5.- En Ferias, Fiestas, Verbenas y otros \$ 43.00 diarios.

III.- Comerciantes en puestos semifijos \$ 80.00 mensual.

IV.- Que se dedican a compra de chatarra \$ 80.00 mensual.

Se exceptúa del cobro comprendido dentro de este artículo, a las personas físicas que desarrollen actividades no comprendidas en la Ley de Impuesto al Valor Agregado o expresamente exceptuadas por la misma del pago de este impuesto y además, susceptibles de ser gravadas por los municipios y el estado que sean voceadores de periódicos y que tengan como actividad preponderante la venta de periódicos en la vía pública, así sea en cruceros, esquinas, banquetas, caminando, en bicicletas o bajo cualquier otra forma de comercialización del periódico. Lo anterior por considerarse una actividad que contribuye al ejercicio de la libertad de expresión al mismo tiempo que fomenta el derecho a la información y a la lectura.

CAPÍTULO CUARTO DEL IMPUESTO SOBRE ESPECTÁCULOS Y DIVERSIONES PÚBLICAS

ARTÍCULO 5.- Es objeto de este impuesto la realización de espectáculos y diversiones públicas no gravadas por el Impuesto al Valor Agregado, se pagará de conformidad a los conceptos, tasas y cuotas siguientes:

I.- Funciones de Circo y Carpas 4% sobre ingresos brutos.
\$ 291.00 adicionales, por concepto de CFE cuando se utilice lugares propiedad del Municipio por evento.

II.- Funciones de Teatro 4% sobre ingresos brutos.

III.- Carreras de Caballos 10% sobre ingresos brutos, previa autorización de la Secretaría de Gobernación y no menor a \$ 437.00.

IV.- Bailes con fines de lucro 5% sobre ingresos brutos.

V.- Bailes Particulares \$ 582.00.

En los casos de que el baile particular sea organizado con objeto de recabar fondos para fines de beneficencia ó de carácter familiar, no se realizará cobro alguno.

VI.- Ferias de 5% sobre el ingreso bruto, este impuesto no será inferior a \$ 181.00 diarios.

VII.- Charreadas y Jaripeos 10% sobre el ingreso bruto \$ 509.77 por evento.

VIII.- Eventos Deportivos un 5% sobre ingresos brutos.

IX.- Eventos Culturales 4% sobre ingresos brutos.

X.- Presentaciones Artísticas 10% sobre ingresos brutos

XI.- Funciones de Box, Lucha Libre y otros 5% sobre ingresos brutos.

XII.- Billares, por mesa de billar instalada \$ 58.00 mensual, sin venta de bebidas alcohólicas. En donde se expendan bebidas alcohólicas \$ 116.50 mensual por mesa de billar.

XIII.- Salones con Rockolas y/o aparatos musicales, donde se expendan bebidas alcohólicas \$ 80.00 mensuales.

XIV.- Eventos donde participen Orquestas, Conjuntos o Grupos similares Locales, pagarán el 5% del monto del contrato. Los Foráneos, pagarán un 10% sobre contrato, en este caso, el contratante será responsable solidario del pago del Impuesto.

XV.- Cuando se sustituya la música viva por aparatos electro-musicales para un evento, se pagará una cuota de \$ 154.00

CAPÍTULO QUINTO DEL IMPUESTO SOBRE ENAJENACIÓN DE BIENES MUEBLES USADOS

ARTÍCULO 6.- Es objeto de este impuesto, la enajenación de bienes muebles usados, no gravada por el Impuesto Federal al Valor Agregado y se pagará aplicando la tasa del 3% sobre la base gravable prevista en el Código Financiero para los Municipios del Estado de Coahuila de Zaragoza.

CAPÍTULO SÉXTO DEL IMPUESTO SOBRE LOTERÍAS, RIFAS Y SORTEOS

ARTÍCULO 7.- Es objeto de este impuesto la realización o explotación de loterías, rifas y sorteos, o juegos permitidos y autorizados conforme a la Ley Federal de Juegos y Sorteos, por los que se pagará con la tasa del 5% sobre los ingresos brutos que se perciban, siempre y cuando se trate de eventos con fines de lucro; en el caso de que estas sean con el propósito de promover ventas, servicios y otros, se pagará el mismo porcentaje aplicado sobre el valor comercial de los premios. Este impuesto se pagará a más tardar el día siguiente hábil de efectuada la lotería, rifa, sorteo o cualquier otro evento permitido. (Previo permiso de la Secretaría de Gobernación).

CAPÍTULO SÉPTIMO DE LAS CONTRIBUCIONES ESPECIALES

SECCIÓN I DE LA CONTRIBUCIÓN POR GASTO

ARTÍCULO 8.- Es objeto de esta contribución el gasto público específico que se origine por el ejercicio de una determinada actividad de particulares. La Tesorería Municipal formulará y notificará la resolución debidamente fundada y motivada en la que se determinarán los importes de las contribuciones a cargo de los contribuyentes.

SECCIÓN II POR OBRA PÚBLICA

ARTÍCULO 9.- Es objeto de la contribución por obra pública, la construcción, reconstrucción y ampliación de las obras que se indican en el Código Financiero para los Municipios del Estado de Coahuila de Zaragoza. Se determinará aplicando el procedimiento que establece la Ley de Cooperación para Obras Públicas del Estado de Coahuila de Zaragoza. En todo caso, el porcentaje a contribuir por los particulares se dividirá conforme al mencionado procedimiento entre los propietarios de los predios beneficiados.

SECCIÓN III POR RESPONSABILIDAD OBJETIVA

ARTÍCULO 10.- Es objeto de esta contribución la realización de actividades que dañen o deterioren bienes del dominio público propiedad del Municipio, tales como: instalaciones, infraestructura caminera, hidráulica y de servicios, de uso comunitario y beneficio social y se pagará en la Tesorería Municipal, dentro de los quince días siguientes en que se notifique al contribuyente el resultado de la cuantificación de los daños o deterioros causados.

CAPÍTULO OCTAVO DE LOS DERECHOS POR LA PRESTACIÓN DE SERVICIOS PÚBLICOS

**SECCIÓN I
DE LOS SERVICIOS DE AGUA POTABLE Y ALCANTARILLADO**

ARTÍCULO 11.- Es objeto de este derecho la prestación de los servicios de agua potable y alcantarillado a los habitantes del Municipio, en los términos de la Ley de Aguas para los Municipios del Estado de Coahuila de Zaragoza. Están sujetos al pago de este derecho, los propietarios o poseedores de predios que establece el artículo 36 de la Ley de Aguas para los Municipios del Estado de Coahuila de Zaragoza.

Los Servicios de Agua Potable y Alcantarillado se cobrarán con base en las cuotas o tarifas que establezca la presente Ley de Ingresos Municipal. La determinación de cuotas y tarifas estará a lo dispuesto en el Capítulo Sexto de la Ley de Aguas para los Municipios del Estado de Coahuila de Zaragoza.

Las tarifas mensuales correspondientes serán las siguientes:

- I.- Consumo mínimo \$ 87.00.
- II.- Consumo doméstico \$ 87.00.
- III.- Consumo comercial \$ 216.00.
- IV.- Consumo industrial \$ 216.00.

Tratándose del pago de los derechos que correspondan a las tarifas de agua potable y alcantarillado se otorgará un 50% de incentivo a pensionados, jubilados, adultos mayores y a personas con discapacidad, única y exclusivamente respecto de la casa habitación en que tengan señalado su domicilio.

Se otorgará un 50% de incentivo a las organizaciones no gubernamentales legalmente constituidas como personas defensoras de los derechos de las personas migrantes, desplazadas o cualquier otra en condición de movilidad vulnerable, en el recibo de agua potable de su domicilio legal. Este incentivo solo será aplicable en el consumo que determine el organismo operador en los municipios. De sobrepasar este consumo, se deberá liquidar el exceso en su totalidad

Domicilios con medidor de agua se les cobrará \$ 9.37 por m³, mientras que medidor comercial e industrial \$ 21.69 por m³.

Las tarifas establecidas en el presente artículo podrán ser actualizadas conforme a lo establecido en el Artículo 22 del Código Financiero para los Municipios del Estado de Coahuila de Zaragoza.

**SECCIÓN II
DE LOS SERVICIOS DE RASTROS**

ARTÍCULO 12.- Serán objeto de este derecho los servicios de pesaje, uso de corrales, carga y descarga, uso de cuarto frío, matanza y reparto que se presten a solicitud de los interesados o por disposición de la ley, en los rastros o en lugares destinados al sacrificio de animales, previamente autorizados. No se causará el derecho por uso de corrales, cuando los animales que se introduzcan sean sacrificados, el mismo día.

Los servicios a que se refiera esta sección se causarán y cobrarán conforme a los conceptos y tarifas siguientes:

I.- Servicio de Matanza:

- 1.- En el Rastro Municipal
 - a) Ganado vacuno \$ 40.86 por cabeza.
 - b) Ganado porcino \$ 25.84 por cabeza.
 - c) Ovino y Caprino \$ 58.27 por cabeza.
 - d) Equino Asnal \$ 9.65 por cabeza.
 - e) Cabritos \$ 9.65 por cabeza.

Estas cuotas serán aplicables en el Rastro Municipal como en lugares autorizados para matanza.

II.- Recepción y entrega de trámite relacionado con el registro estatal de fierros de herrar y señales de sangre \$ 145.50.

III.- Inspección y matanza de aves \$ 1.98 por pieza.

Todo ganado sacrificado en rastros, mataderos y empacadoras autorizadas estarán sujetas a las tarifas que determine el presente artículo.

**SECCIÓN III
DE LOS SERVICIOS EN MERCADOS**

ARTÍCULO 13.- Es objeto de este derecho la prestación de servicios de administración de mercados que proporcione el Municipio. Por mercados se entenderá, tanto los lugares construidos para tal efecto, con las características que definen este tipo de edificios, como los lugares asignados en plazas, calles o terrenos para efectos de comercialización de productos o prestación de servicios en locales fijos o semifijos. También será objeto de este derecho, el uso del piso en mercados propiedad municipal.

Por servicios de administración de mercados se entenderá la asignación de lugares o espacios para instalación de locales fijos o semifijos y el control de los mismos; los servicios de aseo, mantenimiento, vigilancia y demás relacionados con la operación y funcionamiento, tanto de mercados construidos, como de lugares destinados a la comercialización por parte del Ayuntamiento.

Se pagará conforme a las cuotas siguientes, atendiendo a las bases previstas en el Código Financiero para los Municipios del Estado de Coahuila de Zaragoza:

- I.- Metro cuadrado en mercado municipal o construido \$ 16.00 mensual.
- II.- Metro cuadrado en lugares públicos (plazas, calles o terrenos) \$ 30.00 mensual.
- III.- Comerciantes ambulantes \$ 72.50 por ocasión que no exceda de 30 días.

SECCIÓN IV DE LOS SERVICIOS DE ASEO PÚBLICO

ARTÍCULO 14.- Es objeto de este derecho la prestación del servicio de aseo público por parte del ayuntamiento a los habitantes del Municipio. Se entiende por aseo público la recolección de basura de calles, parques, jardines y otros lugares de uso común, así como la limpieza de predios baldíos sin barda o sólo cercados, a los que el ayuntamiento preste el servicio en atención a una política de saneamiento ambiental de las comunidades y se pagara conforme a las siguientes tarifas:

- I.- Servicio de aseo público y recolección de basura
 - 1.- Comercial \$ 30.00 mensual.
 - 2.- Habitacional \$ 22.00 mensual.
- II.- Se aplicará un cobro en el recibo del Impuesto Predial, que será el doble de lo estipulado en la fracción anterior, en aquellos lotes que tengan menos del 2% de construcción.
- III.- Se aplicará un cobro de \$ 1.48 por m2 de limpieza y se cobrará en el recibo del impuesto predial.
- IV.- Servicios especiales de recolección de basura \$ 160.00 por ocasión.

SECCIÓN V DE LOS SERVICIOS DE SEGURIDAD PÚBLICA

ARTÍCULO 15.- Son objeto de este derecho los servicios prestados por las autoridades municipales en materia de seguridad pública conforme a las disposiciones reglamentarias que rijan en el Municipio. Los Servicios de Seguridad Pública comprenden las actividades de vigilancia que se otorguen a toda clase de establecimientos que presten servicios públicos a solicitud de éstos o de oficio, cuando la autoridad municipal correspondiente lo juzgue necesario o conveniente.

El pago de este derecho se efectuará en la Tesorería Municipal conforme a la siguiente tarifa:

- I.- Seguridad para fiestas \$ 479.00 por elemento sujetándose a lo siguiente:
 1. Eventos privados mínimo 5 elementos.
 2. Eventos públicos mínimo 10 elementos.

SECCIÓN VI DE LOS SERVICIOS EN PANTEONES

ARTÍCULO 16.- Es objeto de este derecho, la prestación de servicios relacionados con la vigilancia, administración, limpieza, reglamentación de panteones y otros actos afines a la inhumación o exhumación de cadáveres en el Municipio.

El pago de este derecho se causará conforme a los conceptos y tarifas siguientes:

- I.- Por servicios de administración de panteones:
 - 1.- Servicios de inhumación \$ 145.50

2.- Servicios de exhumación	\$ 145.50
3.- Servicios de re inhumación	\$ 145.50
4.- Servicio de limpieza y desmonte de monumentos	\$ 79.00.
5.- Certificación	\$ 79.00

SECCIÓN VII DE LOS SERVICIOS DE TRÁNSITO

ARTÍCULO 17.- Son objeto de estos derechos, los servicios que presten las autoridades en materia de tránsito municipal y se pagarán las cuotas siguientes por los conceptos de:

I.- Por permiso de ruta para servicio de pasajeros o carga de camiones en carreteras bajo control del Municipio y para servicios urbanos de sitio o ruleteros;

1.- Pasajeros	\$291.50 bimestral.
2.- De Carga	\$160.50 bimestral.
3.- Taxis	\$176.50 bimestral.

II.- Por examen médico a conductores de vehículos \$ 145.50

III.- Por revisión mecánica y verificación vehicular \$ 145.00 anual. Conforme al Artículo 119 BIS, segundo párrafo, de la Ley del Equilibrio Ecológico y la Protección al Ambiente del Estado de Coahuila de Zaragoza, esta contribución solo podrá cobrarse en las unidades automotrices y vehículos inscritos en su municipio y siempre y cuando demuestre que se cuenta con los recursos técnicos y humanos establecidos en la Ley del Equilibrio Ecológico y la Protección al Ambiente del Estado de Coahuila de Zaragoza.

IV.- El servicio de transporte entre particulares se prestará en vehículos particulares que, sin estar sujetos al otorgamiento de una concesión, permiso o autorización por parte de la Secretaría de Infraestructura y Transporte o del Municipio, deberán estar registrados en una Empresa de Redes de Transporte o una empresa relacionada, filial o subsidiaria de la misma que a su vez cuente con registro para su funcionamiento otorgado por la Secretaría de Infraestructura y Transporte. Dicho servicio estará regulado en base a lo dispuesto en el Capítulo VII, del Título Segundo, de Ley de Transporte y Movilidad Sustentable para el Estado de Coahuila de Zaragoza.

SECCIÓN VIII DE LOS SERVICIOS DE PREVISIÓN SOCIAL

ARTÍCULO 18.- Son objeto de estos derechos los servicios médicos que preste el Ayuntamiento, los servicios de vigilancia, control sanitario y supervisión de actividades que conforme a los reglamentos administrativos deba proporcionar el Ayuntamiento, ya sea a solicitud de particulares o de manera obligatoria por disposición reglamentaria.

El pago de este derecho será de \$ 56.00 a \$ 140.00.

SECCION IX DE LOS SERVICIOS DE PROTECCION CIVIL

ARTICULO 19.- Son objeto de este derecho los servicios prestados por autoridades municipales en materia de protección civil, conforme a las disposiciones reglamentarias que rijan en el Municipio.

Los servicios de protección civil comprenderán:

I.- Otorgamiento de Opinión Favorables para la Fabricación, Almacenamiento, Comercialización, Consumo y Transportación de Materiales Explosivos. Es obligación de las personas físicas con actividad empresarial y personas morales que fabriquen, almacenen, comercialicen, consuman o transporten materiales explosivos costo \$ 2,798.00 anuales.

II.- Autorización/Actualización de Plan de Contingencias Interno (Almacenamiento y Distribución de Hidrocarburos). Es obligación de las personas físicas y morales que almacene y/o distribuyan hidrocarburos, presentar y mantener vigente el Plan de Contingencias Interno el cual tiene un costo de \$ 1,399.00 anual.

III.- Plan de prevención de accidentes interno y externo. Es obligación de las personas físicas y morales de sectores públicos y privados que por la naturaleza de sus actividades implique un riesgo a la población civil contar con un formato de revisión expedido por protección civil costo \$ 3,499.00 anual.

CAPÍTULO NOVENO DE LOS DERECHOS POR EXPEDICIÓN DE LICENCIAS, PERMISOS, AUTORIZACIONES Y CONCESIONES

SECCIÓN I
POR LA EXPEDICION DE LICENCIAS PARA CONSTRUCCIÓN

ARTÍCULO 20.- Son objeto de estos derechos, la expedición de licencias por los conceptos siguientes y se cubrirán conforme a la tarifa en cada uno de ellos señalada:

I.- Construcción, reconstrucción, demolición, reparación, excavaciones, rellenos y remodelación de fachadas de fincas urbanas, bardas, albercas, superficies horizontales y obras lineales. (la aprobación o revisión de planos de obras).

Casa Habitación:

1.- Residencial:	\$ 14.04 M2
2.- Medio:	\$ 11.18 M2.
3.- Interés Social:	\$ 8.40 M2.
4.- Ejidal:	\$ 1.98 M2.
5.- Rustico	\$ 1.39 M2.
6.- Campestre	\$ 16.79 M2.

Industrial:

1.- De 1 a 500 M2	\$ 18.09 por M2
2.- De 501 a 2,000 M2	\$ 15.28 por M2
3.- De 2001 o más	\$ 15.39 por M2

II.- Licencias para ruptura de banquetas, empedrados o pavimento, condicionadas a la reparación \$6.99 m2.

III.- Certificación de Uso de Suelo:

1.- Otorgamiento de Uso de Suelo (Gasolinera-Gasera). El cobro será por única ocasión, de acuerdo a lo siguiente:

a).- Hasta 150 m2	\$ 6,996.00.
b).- De 151 m2 a 300 m2	\$ 9,796.00.
c).- Más de 300 m2	\$13,993.00.

2.- Permiso de uso de suelo empresas medianas y grandes. Autorización para el uso de suelo para empresas de mediano y gran tamaño que requieran operar en el municipio los costos serán los siguientes:

a).- Menor a 50 m2	\$ 770.00.
b).- De 51 m2 a 500 m2	\$ 1,543.00.
c).- De 501 m2 a 1,000 m2	\$ 6,787.00

3.- Permiso de uso de suelo empresas medianas y grandes. Autorización para el uso de suelo comercial el cual tendrá un costo de \$1,889.00 con una vigencia de 180 días naturales después acredita renovación.

IV.- Licencia de excavación. Cuando un particular requiera la licencia de excavación, para distintos fines o actividades tendrá un costo por metro cuadrado de superficie excavada por evento de \$ 348.60.

V.- Roturas de pavimento. Cuando la persona física o moral requiera realizar una excavación en la vía pública que involucre ruptura de pavimento en:

1.- Terracería:

a).- De 1 a 6 M2	\$ 565.56.
b).- De 7 a 10 M2	\$ 705.60.
c).- De 11 a 15 M2	\$ 1,131.72.
d).- De 16 a 25 M2	\$ 1,601.11.
e).- Mayor de 25 M2 y por cada 25 M2	\$ 4,690.95

2.- Pavimento:

a).- De 1 a 6 M2	\$ 1,168.99.
b).- De 7 a 10 M2	\$ 1,457.47.
c).- De 11 a 15 M2	\$ 2,353.60
d).- De 16 a 25 M2	\$ 3,517.77

e).- Mayor de 25 M2 y por cada 25 M2 \$ 4,690.96.

ARTÍCULO 21.- Son sujetos de estos derechos, las personas físicas o morales que realicen por cuenta propia o ajena, obras de construcción, reconstrucción o demolición de fincas urbanas, bardas, albercas, superficies horizontales y obras lineales.

ARTÍCULO 22.- Por expedición de permiso de construcción de industria energética:

I.- Por la expedición de permiso de construcción y remodelación de las instalaciones que sean centrales productoras de energía termoeléctrica, térmica solar, hidroeléctrica, eólica, fotovoltaica, aerogeneradores, etc. se cobrará la cantidad de \$ 59,977.00 por permiso para cada unidad.

II.- Por la expedición de permiso de construcción y remodelación de la instalación dedicada a la explotación del gas de lutitas o gas shale, se cobrará la cantidad de \$ 59,977.00 por permiso para cada unidad.

III.- Por la expedición de permiso de construcción y remodelación de la instalación dedicada a la extracción de Gas Natural \$ 59,977.00 por permiso para cada unidad.

IV.- Por la expedición de permiso de construcción y remodelación de la instalación dedicada a la extracción de Gas No Asociado \$ 59,977.00 por permiso para cada unidad.

V.- Por la expedición de permiso de construcción y remodelación de pozos verticales y direccionales en el área específica a Yacimientos Convencionales (Roca Reservorio) en Trampas Estructurales en el que se encuentre el hidrocarburo \$ 59,977.00 por permiso para cada pozo.

VI.- Por la expedición de permiso de construcción y remodelación de pozo para la extracción de cualquier hidrocarburo \$ 59,977.00 por permiso para cada pozo.

ARTÍCULO 23.- Las construcciones que excedan de cinco plantas, causarán, el 75% de la cuota correspondiente de la sexta a la décima planta. Cuando excedan de diez plantas, se causará el 50% de la cuota correspondiente a partir de la onceava planta.

Este último porcentaje se aplicará para reparaciones, excavaciones, rellenos y remodelación de fachadas. (Por concepto de aprobación de planos.).

ARTÍCULO 24.- Por la construcción de albercas, se cobrará por cada metro cúbico de su capacidad \$ 4.51.

ARTÍCULO 25.- Por la construcción de bardas y obras lineales se cobrarán por cada metro lineal \$ 1.46 cuando se trate de lotes baldíos no se cobrará impuesto.

ARTÍCULO 26.- Las personas físicas o morales que soliciten licencias para la construcción de banquetas, les será otorgada en forma gratuita.

ARTÍCULO 27.- Por las reconstrucciones, se cobrará un porcentaje del .20% sobre el valor de la inversión a realizar, siempre y cuando la reconstrucción aumente la superficie construida.

ARTÍCULO 28.- Para la fijación de los derechos que se causen por la expedición de licencias para demolición de construcciones, se cobrará por cada metro cuadrado de construcción de acuerdo con las siguientes categorías:

I.- Tipo A. Construcciones con estructura de concreto y muro de ladrillos \$ 2.17 m2.

II.- Tipo B. Construcciones con techo de terrado y muros de adobe \$ 1.46 m2.

III.- Tipo C. Construcciones de techo de lámina, madera o cualquier otro material \$ 1.46 m2.

ARTÍCULO 29.- Por la demolición de bardas, se cobrará por cada metro lineal de construcción, de acuerdo con las categorías señaladas en el artículo anterior:

I.- Tipo A.- \$ 2.17 M2.

II.- Tipo B.- \$ 1.46 M2.

III.- Tipo C.- \$ 1.46 M2.

ARTÍCULO 30.- Por las licencias para construir superficies horizontales a descubierto, patios recubiertos de piso, pavimentos, plazas y en general todo tipo de explanadas, se cobrará por cada metro cuadrado y de acuerdo a las siguientes categorías:

I.- Primera Categoría. Construcciones de piso de mármol, mosaico, pasta, terrazo o similares 5 al millar.

II.- Segunda Categoría. Construcciones de concreto pulido, planilla, construcciones de lozas de concreto, aislados o similares 3 al millar.

III.- Tercera Categoría. Construcciones de tipo provisional 2 al millar.

SECCIÓN II DE LOS SERVICIOS POR ALINEACIÓN DE PREDIOS Y ASIGNACIÓN DE NÚMEROS OFICIALES

ARTÍCULO 31.- Son objeto de estos derechos, los servicios que preste el Municipio por el alineamiento de frentes de predios sobre la vía pública y la asignación del número oficial correspondiente a dichos predios.

I.- Por alineamiento de predios sobre la vía pública \$ 291.00 pesos.

II.- Por asignación de números oficiales \$ 91.00 pesos.

ARTÍCULO 32.- Los interesados deberán solicitar el alineamiento objeto de este derecho y adquirir la placa correspondiente al número oficial asignado por el Municipio a los predios correspondientes en los que no podrá ejecutarse alguna obra material si no se cumple previamente con la obligación que señalan las disposiciones aplicables.

SECCIÓN III POR LICENCIAS PARA ESTABLECIMIENTOS QUE EXPENDAN BEBIDAS ALCOHÓLICAS

ARTÍCULO 33.- Es objeto de este derecho la expedición de licencias y el refrendo anual correspondiente para el funcionamiento de establecimientos o locales cuyos giros sean la enajenación de bebidas alcohólicas o la prestación de servicios que incluyan el expendio de dichas bebidas siempre que se efectúe total o parcialmente con el público en general.

El pago de este derecho deberá realizarse en las oficinas de la Tesorería Municipal o en las instituciones autorizadas para tal efecto, previamente al otorgamiento de la licencia o refrendo anual correspondiente, conforme a las tarifas siguientes:

I.- Expedición de Licencia \$ 50,937.50 para depósitos.

II.- Expedición de Licencia \$ 48,978.00 para cantinas.

III.- Refrendo anual \$ 6,549.00 para depósitos y cantinas.

IV.- Mini súper Licencia \$ 39,294.50

V.- Misceláneas Licencia \$ 39,294.50.

VI.- El refrendo anual \$ 5,093.00 para mini súper y misceláneas.

VII- Expedición de Licencia \$ 43,660.50 para salón de eventos sociales.

VIII.- El refrendo anual \$ 7,045.50 para salón de eventos sociales.

IX.- Expendición de Licencia para Restaurantes y establecimientos que vendan alimentos preparados \$ 43,345.50.

X.- El referendo anual para Restaurantes y establecimientos que vendan alimentos preparados \$ 7,045.50.

XI.- Por el cambio de nombre, de razón social, de propietario de las Licencias de Funcionamiento, se cobrará el 70% de la cuota que correspondería al pago de derechos, por la expedición de la misma.

XII.- Por el cambio de domicilio de la Licencia:

1.- Depósitos y Cantinas \$ 6,111.00.

2.- Mini súper y Misceláneas \$ 5,093.00

XIII.- Licencias para salón de eventos sociales, y públicos con venta de bebidas alcohólicas \$5,093.00.

XIV.- Por cambio de giro:

La diferencia que resulte del pago de derechos que corresponda entre la licencia de funcionamiento contratada, y el pago de Derechos de la licencia de funcionamiento solicitada.

SECCIÓN IV DE LOS SERVICIOS POR CERTIFICACIONES Y LEGALIZACIONES

ARTÍCULO 34.- Son objeto de estos derechos, los servicios prestados por la autoridad municipal por concepto de:

I.- Legalización de firmas \$ 88.00

II.- Certificaciones o copias de documentos existentes en los archivos de las oficinas municipales; así como la expedición de certificados de origen, de residencia, de dependencia económica, de situación fiscal actual o pasada de contribuyentes inscritos en la Tesorería Municipal, de morada conyugal y demás certificaciones que las disposiciones legales y reglamentarias definan a cargo de los ayuntamientos \$ 88.00.

III.- Revisión, registro y certificación de planos catastrales \$ 107.50.

IV.- Revisión, cálculo y registro sobre planos de fraccionamientos, subdivisión y re lotificación \$ 42.50 por lote.

V.- Registros Catastrales:

1.- Avalúo Catastral previo \$ 321.00.

2.- Avalúo definitivo \$ 463.50. Por avalúo y con vigencia de 60 días naturales.

3.- Revisión y apertura de registros por concepto de adquisición de inmuebles, lo que resulte de aplicar el 1.8 al millar al valor catastral.

4.- Por aclaración o rectificación en un testimonio \$ 321.00.

VI.- Servicio Topográficos:

1. Deslinde de predios urbanos \$ 1.08 por M2

2. Deslinde de Predio con breña \$ 1.84 por M2.

Los derechos que se causen conforme a los numerales anteriores, no podrán ser en ningún caso menores a \$ 185.00.

3. Deslinde de predios rústicos:

a).- terrenos planos desmontados \$ 631.57 por la primera hectárea y \$ 262.50 por cada hectárea adicional o fracción

b).- Terreno planos con monte \$ 771.11 por la primera hectárea y \$ 385.25 por cada hectárea adicional o fracción.

4. Dibujo de planos urbanos, escala hasta 1:500:

a).- Polígonos de hasta 6 vértices \$ 261.45 cada uno.

b).- Por cada vértice adicional \$ 70.17.

c).- Planos que excedan de 50 X 50 cm sobre los dos incisos anteriores, causaran derechos sobre cada decímetro cuadrado adicional o fracción por \$ 41.82.

5. Croquis de localización \$ 120.00 cada uno.

VII.- Servicios de Copiado:

1.- Copias heliográficas de planos que obren en los archivos de la Unidad.

a).- Hasta 30x 30 cm. \$ 40.00.

b).- En tamaños mayores, por cada decímetro cuadrado adicional o fracción \$ 9.02.

c).- Copia certificada de escritura \$ 185.00.

d).- Información de Traslado de dominio \$ 84.00.

e).- Información de número de cuenta, superficie y clave catastral \$ 53.50.

f).- Copia heliográfica de las láminas catastrales \$ 131.00 cada una.

g).- constancia de no propiedad \$ 107.00.

h).- Constancia de propiedad \$ 154.00.

i).- Certificado de no adeudo de Impuesto Predial \$ 154.00.

VIII.- Por los servicios prestados relativos al derecho de Acceso a la Información Pública, y de acuerdo al artículo 104 de la Ley de Acceso a la Información Pública y Protección de Datos Personales para el Estado de Coahuila de Zaragoza, por los documentos físicos o que en medios magnéticos les sean solicitados causaran los derechos conforme a la siguiente:

TABLA

1. Expedición de copias certificadas de documentos, por cada hoja tamaño carta u oficio \$ 19.08.
2. Por cada disco compacto CD-R \$ 12.72.
3. Expedición de copia a color \$ 8.00.
4. Por cada copia simple tamaño carta u oficio \$ 0.61.
5. Por cada hoja impresa por medio de dispositivo informático, tamaño carta u oficio \$ 0.61.
6. Expedición de copia simple de planos \$ 61.00.
7. Expedición de copia certificada de planos, \$ 37.10 adicional a la anterior cuota.

IX.-Inscripción al padrón de proveedores, contratistas y prestadores de servicios un monto de \$649.00

X.- Refrendo anual en el padrón de proveedores \$ 470.00

**SECCIÓN V
POR LA EXPEDICIÓN DE LICENCIAS, PERMISOS,
AUTORIZACIONES Y SERVICIOS DE CONTROL AMBIENTAL**

ARTÍCULO 35.- Son objeto de estos derechos, los servicios prestados por las autoridades municipales por concepto de:

I.- Visto bueno de la Dirección de Ecología. Deberán contar con este visto bueno, aquellas empresas o negocios cuya operación o funcionamiento de obras o actividades públicas o privadas que puedan causar daños al ambiente teniendo un costo de \$ 351.00.

II.- Tala de Árboles. - Cualquier persona física o moral que pretenda realizar la tala de un árbol deberá obtener este permiso el cual tendrá un costo de \$ 231.00 por cada árbol talado y además 3 árboles en especie por árbol talado.

III.- Por la expedición de Licencia de Funcionamiento de las centrales productoras de energía termoeléctrica, térmica solar, hidroeléctrica, eólica, fotovoltaica, aerogeneradores, etc., así como de las edificaciones para la extracción del gas de lutitas o gas shale, gas natural y gas no asociado y los pozos para la extracción de cualquier hidrocarburo, se cobrará anualmente la siguiente tarifa:

- 1.- Edificación para la extracción de gas de lutitas o gas shale \$ 37,657.00 por unidad.
- 2.- Edificación productora de energía termoeléctrica, térmica solar, hidroeléctrica, eólica, fotovoltaica, aerogenerador, etc., \$ 37,657.00 por unidad.
- 3.- Edificación para la extracción de Gas Natural \$ 37,657.00 por unidad.
- 4.- Edificación para la extracción de Gas No Asociado \$ 37,657.00 por unidad.
- 5.- Por perforación en pozos verticales y direccionales en el área específica a Yacimientos Convencionales (Roca Reservorio) en Trampas Estructurales en el que se encuentre el hidrocarburo \$ 37,657.00 por pozo.
- 6.- Por perforación de pozo para la extracción de cualquier hidrocarburo \$ 37,657.00 por pozo.

IV.- Por la expedición de permiso de construcción y remodelación de instalaciones de antenas de telefonía, telefonía celular o internet, repetidoras, radio repetidoras o similares \$ 19,652.00.

V.- Por la expedición y licencia de funcionamiento de antenas de telefonía, telefonía celular o internet, repetidoras, radio repetidoras o similares ya instaladas se cobrará anualmente \$ 13,924.00.

**CAPÍTULO DÉCIMO
DE LOS DERECHOS POR EL USO O APROVECHAMIENTO DE
BIENES DEL DOMINIO PÚBLICO DEL MUNICIPIO**

**SECCIÓN I
DE LOS SERVICIOS DE ARRASTRE Y ALMACENAJE**

ARTÍCULO 36.- Son objeto de estos derechos los servicios de arrastre de vehículos, el depósito de los mismos en corralones, bodegas, locales o predios propiedad del Municipio, y el almacenaje de bienes muebles, ya sea que hayan sido secuestrados por la vía del procedimiento administrativo de ejecución o que por cualquier otro motivo deban ser almacenados, a petición del interesado o por disposición legal o reglamentaria.

El pago de estos derechos se hará una vez proporcionado el servicio, de acuerdo a las siguientes cuotas:

I.- Servicios prestados por grúas del Municipio \$ 248.00.

II.- Almacenaje de Bienes Muebles \$ 19.95 diarios.

III.- Traslado de Bienes de \$ 34.50 a \$ 88.00.

SECCIÓN II
PROVENIENTES DE LA OCUPACIÓN DE LAS VÍAS PÚBLICAS

ARTÍCULO 37.- Son objeto de estos derechos, la ocupación temporal de la superficie limitada bajo el control del Municipio, para el estacionamiento de vehículos.

ARTÍCULO 38.- Los contribuyentes de los derechos de ocupación de la vía pública cubrirán las siguientes tarifas conforme a los conceptos señalados:

I.- La cuota correspondiente para vehículos de alquiler o carga que ocupen una vía limitada bajo control municipal será de \$ 15.00 mensual.

SECCIÓN III
PROVENIENTES DEL USO DE LAS PENSIONES MUNICIPALES

ARTÍCULO 39.- Es objeto de estos derechos, los servicios que presta el Municipio por la ocupación temporal de una superficie limitada en las pensiones municipales.

El pago de los derechos a que se refiere esta sección se realizará a razón de \$ 14.70 diarios.

TÍTULO TERCERO
DE LOS INGRESOS NO TRIBUTARIOS

CAPÍTULO PRIMERO
DE LOS PRODUCTOS

SECCIÓN I
DISPOSICIONES GENERALES

ARTÍCULO 40.- Los ingresos que deba percibir el Municipio por concepto de enajenación, arrendamiento, uso, aprovechamiento o explotación de sus bienes de dominio privado, se establecerán en los contratos que al efecto se celebren entre las autoridades municipales y las personas físicas o morales interesadas.

SECCIÓN II
PROVENIENTES DE LA VENTA O ARRENDAMIENTO DE LOTES
Y GAVETAS DE LOS PANTEONES MUNICIPALES

ARTÍCULO 41.- Son objeto de estos productos, la venta o arrendamiento de lotes y gavetas de los panteones municipales, de acuerdo a las siguientes tarifas:

I.- Por uso de fosa a perpetuidad (venta) \$ 100.37 m2.

SECCIÓN III
PROVENIENTES DEL ARRENDAMIENTO DE LOCALES
UBICADOS EN LOS MERCADOS MUNICIPALES.

ARTÍCULO 42.- Es objeto de estos productos, el arrendamiento de locales ubicados en los mercados municipales.

I.- La cuota correspondiente por arrendamiento de locales y pisos en mercados municipales y anexos será de \$ 76.00 mensual.

SECCIÓN IV
OTROS PRODUCTOS

ARTÍCULO 43.- El Municipio recibirá ingresos derivados de la enajenación y explotación de sus bienes de dominio privado, así como por la prestación de servicios que no corresponda a funciones de derecho público, de conformidad con lo establecido por la Ley de Ingresos Municipal.

CAPÍTULO SEGUNDO
DE LOS APROVECHAMIENTOS

SECCIÓN I
DISPOSICIONES GENERALES

ARTÍCULO 44.- Se clasifican como aprovechamientos los ingresos que perciba el Municipio por los siguientes conceptos:

I. Ingresos por sanciones administrativas.

II. La adjudicación a favor del fisco de bienes abandonados.

III. Ingresos por transferencia que perciba el Municipio:

- a). Cesiones, herencias, legados, o donaciones.
- b). Adjudicaciones en favor del Municipio.
- c). Aportaciones y subsidios de otro nivel de gobierno u organismos públicos o privados.

SECCIÓN II DE LOS INGRESOS POR TRANSFERENCIA

ARTÍCULO 45.- Son ingresos por transferencia, los que perciba el Municipio por concepto de cesiones, herencias, legados o donaciones provenientes de personas físicas o morales, instituciones públicas o privadas, o instituciones u organismos internacionales. También se consideran ingresos transferidos al Municipio, los que se originen por adjudicación en la vía judicial o en el desahogo del procedimiento administrativo de ejecución, así como las aportaciones o subsidios de otro nivel de gobierno u organismos públicos o privados en favor del Municipio.

SECCIÓN III DE LOS INGRESOS DERIVADOS DE SANCIONES

ARTÍCULO 46.- Se clasifican en este concepto los ingresos que perciba el Municipio por la aplicación de sanciones pecuniarias por infracciones cometidas por personas físicas o morales en violación a las leyes y reglamentos administrativos.

ARTÍCULO 47.- La Tesorería Municipal, es la Dependencia del Ayuntamiento facultada para determinar el monto aplicable a cada infracción, correspondiendo a las demás unidades administrativas la vigilancia del cumplimiento de las disposiciones reglamentarias y la determinación de las infracciones cometidas.

ARTÍCULO 48.- Los montos aplicables por concepto de multas estarán determinados por los reglamentos y demás disposiciones municipales que contemplen las infracciones cometidas.

ARTÍCULO 49.- Los ingresos, que perciba el Municipio por concepto de sanciones administrativas y fiscales, serán los siguientes:

I.- De diez a cincuenta Unidades de Medida y Actualización (UMA) a las infracciones siguientes:

1.- Las cometidas por los sujetos pasivos de una obligación fiscal consistentes en:

a).- Presentar los avisos, declaraciones, solicitudes, datos, libros, informes, copias o documentos, alterados, falsificados, incompletos o con errores que traigan consigo la evasión de una obligación fiscal.

b).- No dar aviso de cambio de domicilio de los establecimientos donde se enajenan bebidas alcohólicas, así como el cambio del nombre del titular de los derechos de la licencia para el funcionamiento de dichos establecimientos.

c).- No cumplir con las obligaciones que señalan las disposiciones fiscales de inscribirse o registrarse o hacerlo fuera de los plazos legales; no citar su número de registro municipal en las declaraciones, manifestaciones, solicitudes o gestiones que hagan ante cualquier oficina o autoridad.

d).- No presentar, o hacerlo extemporáneamente, los avisos, declaraciones, solicitudes, datos, informes, copias, libros o documentos que prevengan las disposiciones fiscales o no aclararlos cuando las autoridades fiscales lo soliciten

e).- Faltar a la obligación de extender o exigir recibos, facturas o cualesquiera documentos que señalen las leyes fiscales.

f).- No pagar los créditos fiscales dentro de los plazos señalados por las Leyes Fiscales.

2.- Las cometidas por jueces, encargados de los registros públicos, notarios, corredores y en general a los funcionarios que tengan fe pública consistente en:

a).- Proporcionar los informes, datos o documentos alterados o falsificados.

b).- Extender constancia de haberse cumplido con las obligaciones fiscales en los actos en que intervengan, cuando no proceda su otorgamiento.

3.- Las cometidas por funcionarios y empleados públicos consistentes en:

a).- Alterar documentos fiscales que tengan en su poder.

b).- Asentar falsamente que se dio cumplimiento a las disposiciones fiscales o que se practicaron visitas de auditoría o inspección o incluir datos falsos en las actas relativas.

4.- Las cometidas por terceros consistentes en:

a).- Consentir o tolerar que se inscriban a su nombre negociaciones ajenas o percibir a nombre propio ingresos gravables que correspondan a otra persona, cuando esto último origine la evasión de impuestos.

b).- Presentar los avisos, informes, datos o documentos que le sean solicitados alterados, falsificados, incompletos o inexactos.

II.- De veinte a cien Unidades de Medida y Actualización (UMA) a las infracciones siguientes:

1.- Las cometidas por los sujetos pasivos de una obligación fiscal consistentes en:

a).- Resistirse por cualquier medio, a las visitas de auditoría o de inspección; No suministrar los datos e informes que legalmente puedan exigir los auditores o inspectores; no mostrar los registros, documentos, facturas de compra o venta de bienes o mercancías; impedir el acceso a los almacenes, depósitos o bodegas o cualquier otra dependencia y en general, negarse a proporcionar los elementos que requieran para comprobar la situación fiscal del visitado en relación con el objeto de la visita.

b).- Utilizar interpósita persona para manifestar negociaciones propias o para percibir ingresos gravables dejando de pagar las contribuciones.

c).- No contar con la licencia y la autorización anual correspondiente para la colocación de anuncios publicitarios.

2.- Las cometidas por jueces, encargados de los registros públicos, notarios, corredores y en general a los funcionarios que tengan fe pública consistente en:

a).- Expedir testimonios de escrituras, documentos o minutas cuando no estén pagadas las contribuciones correspondientes.

b).- Resistirse por cualquier medio a las visitas de auditores o inspectores.

No suministrar los datos o informes que legalmente puedan exigir los auditores o inspectores. No mostrarles los libros, documentos, registros y en general, los elementos necesarios para la práctica de la visita.

3.- Las cometidas por funcionarios y empleados públicos consistentes en:

a).- Faltar a la obligación de guardar secreto respecto de los asuntos que conozca, revelar los datos declarados por los contribuyentes o aprovecharse de ellos.

b).- Facilitar o permitir la alteración de las declaraciones, avisos o cualquier otro documento. Cooperar en cualquier forma para que se eludan las prestaciones fiscales.

III.- De cien a doscientas Unidades de Medida y Actualización (UMA) a las infracciones siguientes:

1.- Las cometidas por los sujetos pasivos de una obligación fiscal consistentes en:

a).- Eludir el pago de créditos fiscales mediante inexactitudes, simulaciones, falsificaciones, omisiones u otras maniobras semejantes.

2.- Las cometidas por los funcionarios y empleados públicos consistentes:

a).- Practicar visitas domiciliarias de auditoría, inspecciones o verificaciones sin que exista orden emitida por autoridad competente.

Las multas señaladas en esta fracción, se impondrá únicamente en el caso de que no pueda precisarse el monto de la prestación fiscal omitida, de lo contrario la multa será de uno a tres tantos de la misma.

IV.- De cien a trescientas Unidades de Medida y Actualización (UMA) a las infracciones siguientes:

1.- Las cometidas por los sujetos pasivos de una obligación fiscal consistentes en:

a).- Enajenar bebidas alcohólicas sin contar con la licencia o Autorización o su refrendo anual correspondiente.

2.- Las cometidas por jueces, encargados de los registros públicos, notarios, corredores y en general a los funcionarios que tengan fe pública consistente en:

a).- Inscribir o registrar los documentos, instrumentos o libros, sin la constancia de haberse pagado el gravamen correspondiente.

b).- No proporcionar informes o datos, no exhibir documentos cuando deban hacerlo en los términos que fijen las disposiciones fiscales o cuando lo exijan las autoridades competentes, o presentarlos incompletos o inexactos.

3.- Las cometidas por funcionarios y empleados públicos consistentes en:

a).- Extender actas, legalizar firmas, expedir certificados o certificaciones autorizar documentos o inscribirlos o registrarlos, sin estar cubiertos los impuestos o derechos que en cada caso procedan o cuando no se exhiban las constancias respectivas.

4.- Las cometidas por terceros consistentes en:

a).- No proporcionar avisos, informes, datos o documentos o no exhibirlos en los términos fijados por las disposiciones fiscales o cuando las autoridades lo exijan con apoyo a sus facultades legales. No aclararlos cuando las mismas autoridades lo soliciten.

b).- Resistirse por cualquier medio a las visitas domiciliarias, no suministrar los datos e informes que legalmente puedan exigir los visitantes, no mostrar los libros, documentos, registros, bodegas, depósitos, locales o caja de valores y, en general, negarse a proporcionar los elementos que se requieran para comprobar la situación fiscal de los contribuyentes con que se haya efectuado operaciones, en relación con el objeto de la visita

V.- Las disposiciones contenidas en el capítulo de construcción y urbanización serán sancionadas de acuerdo a lo siguiente:

a).- Conforme a lo establecido en los Artículos 16 y 17 del Reglamento de Construcciones para el Estado de Coahuila y por esta Ley de Ingresos, la Dirección de Obras Públicas del Municipio, considerando la naturaleza de infracción, cuantía y ubicación de la obra, podrá imponer multas de \$ 177.00 a \$ 185.00 por las infracciones legales citadas.

VI.- Traspasar una licencia de funcionamiento sin la autorización de la Autoridad Municipal, multa de 2 a 3 Unidades de Medida y Actualización (UMA).

VII.- El cambio de domicilio fiscal sin previa autorización del C. Presidente Municipal multa de 2 a 3 Unidades de Medida y Actualización (UMA).

VIII.- La violación de las disposiciones contenidas al caso en la Ley para la Atención, Tratamiento y Adaptación de Menores en el Estado de Coahuila multa de 4 a 7 Unidades de Medida y Actualización (UMA), sin perjuicio de la responsabilidad penal en que se pudiera haber incurrido.

IX.- En caso de reincidencia de las Fracciones V, VI, VII, VIII y IX, se aplicarán las siguientes sanciones:

a).- Cuando se reincide por primera vez, se duplicará la sanción establecida en la partida anterior y se clausurará el establecimiento hasta por 30 días.

b).- Si reincide por segunda vez o más veces, se clausurará definitivamente el establecimiento y se aplicará una multa de 20 a 34 Unidades de Medida y Actualización (UMA).

X.- Si los propietarios no bardean o arreglan sus banquetas cuando el Departamento de Obras Públicas del Municipio así lo ordene, el Municipio realizará estas obras, notificando a los afectados el importe de las mismas, de no cumplir con el requerimiento de pago, se aplicarán las disposiciones legales correspondientes.

XI.- Se sancionará de 2 a 4 Unidades de Medida y Actualización (UMA) a las personas que no mantengan limpios los lotes baldíos, usos y colindancias con la vía pública, cuando el Departamento de Obras Públicas lo requiera.

XII.- Los establecimientos que expendan bebidas alcohólicas y que operen sin licencia y el refrendo correspondiente se harán acreedores a una sanción de 13 a 28 Unidades de Medida y Actualización (UMA)

XIII.- Quien viole sellos de clausura, se hará acreedor a una sanción de 13 a 28 Unidades de Medida y Actualización (UMA)

XIV.- A quienes realicen matanza clandestina de animales se les sancionará con una multa de 13 a 28 Unidades de Medida y Actualización (UMA).

XV.- Se sancionará con una multa de \$ 85.00 a \$ 175.50 a quienes incurran en cualquiera de las conductas siguientes:

- 1.- Descuidar el aseo del tramo de calle y banqueta que corresponda a los propietarios o poseedores de casas, edificios, terrenos baldíos y establecimientos comerciales o industriales.
- 2.- Quemar basura o desperdicios fuera de los lugares autorizados por el R. Ayuntamiento.
- 3.- Destruir los depósitos de basura instalados en la vía pública de 10 a 13 Unidades de Medida y Actualización (UMA).

XVI.- Por tirar basura en la vía pública o en los lugares no autorizados para tal efecto por el R. Ayuntamiento cobrará una multa de 4 a 10 Unidades de Medida y Actualización (UMA).

ARTÍCULO 50.- Las multas por cometer faltas administrativas en el Municipio son las siguientes:

I.- Por las faltas o infracciones contra el bienestar colectivo se aplicarán sanciones en Unidades de Medida y Actualización (UMA):

	INFRACCIÓN	MÍN	MÁX
1.	Ocasionar molestias con emisiones de ruido que rebasen los límites máximos permisibles establecidos, en cuyo caso se aplicarán las sanciones contempladas en los ordenamientos aplicables.	5	10
2.	Arrojar objetos sólidos o líquidos, provocar riñas y/o participar en ellas, en reuniones o espectáculos públicos que alteren el orden o el bienestar común.	10	20
3.	Solicitar los servicios de la Policía Preventiva Municipal, de la Coordinación de prevención y Control de Siniestros, del Sistema de Atención a Llamadas de Emergencia 911, del Sistema de Denuncia Anónima 089, de establecimientos médicos o asistenciales de emergencia, invocando hechos falsos.	10	20
4.	Realizar comercio ambulante sin permiso, licencia, concesión o autorización municipal.	5	10
5.	Realizar comercio ambulante con permiso, licencia, concesión o autorización fuera de los lugares y zonas establecidas en los mismos	5	10
6.	Organizar espectáculos y diversiones públicas en locales que no cumplan con los requisitos de seguridad establecidos en los reglamentos respectivos.	10	15
7.	Acumular y/o vender localidades por parte de particulares ajenos al evento con fines de especulación comercial	15	20

II.- Por las faltas o infracciones contra la seguridad general se aplicarán sanciones en Unidades de Medida y Actualización (UMA):

	INFRACCIÓN	MÍN	MÁX
1.	Arrojar a la vía pública basura y/o cualquier objeto que pueda ocasionar molestias o daños a la imagen del municipio, a las personas o sus bienes, independientemente de la sanción que establece el ordenamiento legal aplicable	5	10
2.	Causar falsas alarmas o asumir actitudes en lugares o espectáculos públicos que provoquen o tengan por objeto infundir pánico o temor entre los presentes	4	8
3.	Detonar cohetes, encender fuegos artificiales o usar explosivos o sustancias peligrosas en la vía pública sin autorización de la autoridad competente	5	15
4.	Hacer fogatas o utilizar sustancias combustibles o peligrosas en lugares en que no se encuentre permitido.	5	10
5.	Fumar en locales, salas de espectáculos y otros lugares en que, por razones de seguridad y/o salud esté prohibido	3	8
6.	Transportar por lugares públicos o poseer animales sin tomar las medidas de seguridad e higiene necesarias	3	8
7.	Disparar armas de fuego en celebraciones y/o provocar escándalo, pánico o temor en las personas por esa conducta.	20	30
8.	Entrar sin autorización a zonas o lugares de acceso prohibido en los centros de espectáculos, diversiones o recreo y/o en eventos privados.	5	10
9.	Organizar o tomar parte en juegos de cualquier índole, en lugar público, que ponga en peligro a las personas que en él transiten o que causen molestias a las familias que habiten en o cerca del lugar en que se desarrollen los juegos, a los peatones o a las personas que manejen cualquier clase de vehículos.	5	10
10.	Derramar o provocar el derrame de sustancias peligrosas, combustibles u objetos que dañen la cinta asfáltica.	20	30
11.	Causar incendios por colisión o uso de vehículos.	10	20
12.	Cruzar una vialidad sin utilizar los accesos o puentes peatonales.	10	15
13.	Participar de cualquier forma en carreras de caballos, peleas de perros, peleas de gallos o juegos de azar que se celebren sin los permisos correspondientes.	20	30

III.- Por las faltas o infracciones que atentan contra la integridad moral del individuo y de la familia se aplicaran sanciones en Unidades de Medida y Actualización (UMA):

	INFRACCIÓN	MÍN	MÀX
1.	Corregir en lugares públicos, con violencia física o moral a quien se le ejerce la patria potestad; de igual forma, vejar o maltratar a los ascendientes, cónyuge o concubinario.	20	30
2.	Permitir o tolerar el ingreso, asistencia o permanencia de menores de edad en sitios o lugares no autorizados para ellos.	10	15
3.	Vender bebidas alcohólicas, cigarros, tabaco y sus derivados, sustancias psicotrópicas y/o inhalantes a menores de edad.	20	30
4.	Publicitar la venta o exhibición de pornografía.	15	20

IV.- Por las faltas o infracciones contra la propiedad pública se aplicarán sanciones en Unidades de Medida y Actualización (UMA):

	INFRACCIÓN	MÍN	MÀX
1.	Dañar, ensuciar o pintar estatuas, monumentos, postes, arbotantes, fachadas de edificios públicos, así como causar deterioro a plazas, parques y jardines u otros bienes del dominio público.	20	30
2.	Dañar, destruir o remover señales de tránsito o cualquier otro señalamiento oficial.	20	30
3.	Maltratar o hacer uso indebido de buzones y otros señalamientos oficiales.	5	10
4.	Destruir o maltratar luminarias del alumbrado público.	20	30
5.	Dañar o utilizar hidrantes sin justificación alguna.	20	30

V. Por las faltas o infracciones que atentan contra la salubridad y el ornato público se aplicarán sanciones en Unidades de Medida y Actualización (UMA):

	INFRACCIÓN	MÍN	MÀX
1.	Remover o cortar sin autorización, césped, flores, árboles y otros objetos de ornato en sitios públicos.	3	5
2.	Arrojar a la vía pública animales muertos, escombros, sustancias fétidas o peligrosas o verter aguas sucias, nocivas o contaminadas.	5	10
3.	Realizar las necesidades fisiológicas en los lugares no autorizados.	5	10
4.	Desviar, retener, ensuciar o contaminar las corrientes de agua de los manantiales, fuentes, acueductos, tuberías, cauces de arroyo, ríos o abrevaderos.	15	25
5.	Incumplir con el depósito y retiro de basura en los términos de los ordenamientos aplicables a la materia.	5	10
6.	Exponer al público comestibles, bebidas o medicinas en estado de descomposición y productos no aptos para consumo humano.	15	20
7.	Fumar en los lugares en que expresamente se establezca esta prohibición.	3	8

VI.- Por las faltas contra la seguridad, tranquilidad y propiedades de las personas, se aplicarán sanciones en Unidades de Medida y Actualización (UMA):

	INFRACCIÓN	MÍN	MÀX
1.	Incitar a un perro o a cualquier otro animal para que ataque.	10	20
2.	Acudir a lugares públicos con animales sin las medidas de seguridad adecuadas, en cuyo caso se aplicarán las sanciones contenidas en los ordenamientos aplicables.	10	20
3.	Dirigirse a una persona con frases o ademanes incorrectos, asediarse o impedir su libertad de acción, sin legítima causa en cualquier forma.	10	20
4.	Dañar o ensuciar los bienes muebles e inmuebles de propiedad particular.	10	20

VII.- Por las faltas contra la autoridad, se aplicarán sanciones en Unidades de Medida y Actualización (UMA):

	INFRACCIÓN	MÍN	MÀX
1.	Resistirse al arresto.	10	20
2.	Abandonar un lugar después de cometer una infracción.	10	20
3.	Obstruir la detención de una persona.	10	20
4.	Interferir de cualquier forma en las labores policiales.	10	20

Las sanciones comprendidas en las fracciones antes mencionadas, deberán tener como base y parámetro objetivo de aplicación los bandos de policía y buen gobierno, reglamentos municipales, normas municipales e infracciones administrativas y demás de aplicabilidad al caso concreto determinado. Dichas sanciones a los infractores, cuando se trate de jornaleros, obreros o trabajadores, la multa no excederá del importe de su jornal o salario de un día.

ARTÍCULO 51.- En la aplicación de las multas a que se refiere el presente capítulo, se tomará en consideración lo dispuesto en el artículo 21 de la Constitución Política de los Estados Unidos Mexicanos.

ARTÍCULO 52.- Se consideran también faltas administrativas aquellas que se encuentren señaladas y sancionadas en los términos dispuestos en los distintos ordenamientos legales aplicables.

ARTÍCULO 53.- Para el caso de reincidencia en la comisión de una infracción al presente Bando se aplicará en todos los casos el monto máximo de las multas establecidas para la conducta de que se trate.

ARTÍCULO 54.- Para la calificación de las faltas e infracciones, y la correspondiente imposición de la sanción, así como el monto o alcance de dicha sanción, el Juez Calificador deberá tomar en cuenta la gravedad de las mismas, las condiciones económicas del infractor, su grado de cultura e instrucción, la actividad a la que se dedica y la magnitud de los daños causados a fin de individualizar la sanción con apego a la equidad y la justicia, motivando racionalmente su arbitrio al respecto.

ARTÍCULO 55.- Cuando se autorice el pago de contribuciones en forma diferida o en parcialidades, se causarán recargos a razón del 2% mensual sobre saldos insolutos.

ARTÍCULO 56.- Cuando no se cubran las contribuciones en la fecha o dentro de los plazos fijados por las disposiciones fiscales, se pagarán recargos por concepto de indemnización al fisco municipal a razón del 3% por cada mes o fracción que transcurra, a partir del día en que debió hacerse el pago y hasta que el mismo se efectúe.

CAPÍTULO TERCERO DE LAS PARTICIPACIONES Y APORTACIONES

ARTÍCULO 57.- Constituyen este ingreso las cantidades que perciban los Municipios del Estado de Coahuila de Zaragoza, con arreglo a las bases, montos y plazos que anualmente determine, en el ámbito de su competencia, el Congreso del Estado, de conformidad con la Constitución Política de los Estados Unidos Mexicanos, la Constitución Política del Estado de Coahuila de Zaragoza, la Ley Federal de Coordinación Fiscal, el Convenio de Adhesión al Sistema Nacional de Coordinación Fiscal, el Convenio de Colaboración Administrativa en Materia Fiscal Federal, celebrado por el Gobierno del Estado con el Gobierno Federal, así como de conformidad con las disposiciones del Estado y demás convenios y acuerdos que se celebren entre éste y sus Municipios para otorgar participaciones a éstos.

ARTÍCULO 58.- Las participaciones que perciba el Municipio por ingresos del Estado, se determinarán en los acuerdos o convenios que al efecto se celebren.

CAPÍTULO CUARTO DE LOS INGRESOS EXTRAORDINARIOS

ARTÍCULO 59.- Quedan comprendidos dentro de esta clasificación, los ingresos cuya percepción se decreta excepcionalmente para proveer el pago de gastos por inversiones extraordinarias o especiales del Municipio.

TÍTULO CUARTO CAPÍTULO PRIMERO DE LOS ESTÍMULOS FISCALES E INCENTIVOS

ARTÍCULO 60.- Todos los estímulos fiscales e incentivos contenidos en las Leyes de Ingresos Municipales, se otorgarán únicamente a aquellos contribuyentes que estén al corriente en el cumplimiento de las obligaciones fiscales que este Código, las Leyes Municipales o Reglamentos establezcan, así como cumplir con todos los requisitos que para tal efecto se establezcan en dichos ordenamientos.

TRANSITORIOS

PRIMERO. Esta Ley empezará a regir a partir del día 1o. de enero del año 2024.

SEGUNDO. Cuando el importe anual del Impuesto Predial se cubra antes del 31 de enero del 2024, se otorgará un incentivo del 15% del monto total, por concepto de pago anticipado; si el pago se hace durante el mes de febrero, el incentivo será del 10% y cuando el pago se realice en el mes de marzo el incentivo será del 5% y el 100% de incentivo en los recargos de ejercicios anteriores.

TERCERO. Para los efectos de lo dispuesto en esta Ley, se entenderá por:

I.- Adultos mayores.- Personas de 60 o más años de edad.

II.- Personas con discapacidad.- Todo ser humano que presente temporal o permanentemente una limitación, pérdida o disminución de sus facultades físicas, intelectuales o sensoriales, para realizar sus actividades.

III.- Pensionados.- Personas que por vejez, incapacidad, viudez o enfermedad, reciben una pensión por cualquier institución.

IV.- Jubilados.- Personas separadas del ámbito laboral por antigüedad en el servicio.

CUARTO. Los derechos a pagar por la Expedición de las Certificaciones Municipales a que se refiere la Ley para la regulación de venta y consumo de alcohol en el Estado de Coahuila de Zaragoza, se entenderá referidas como las Licencias para Establecimientos que Expendan Bebidas Alcohólicas, conforme como se dispone en esta Ley de Ingresos, según corresponda el caso de que se trate; igualmente, en consecuencia, las certificaciones municipales tendrán los mismos elementos tributarios que para tales licencias dispone el Código Financiero para los Municipios del Estado de Coahuila de Zaragoza.

QUINTO. El Municipio de Jiménez, Coahuila de Zaragoza, elaborará y difundirá a más tardar 30 días naturales siguientes a la promulgación del presente decreto, en su respectiva página de Internet la ley de ingresos ciudadana con base en la información presupuestal contenida en el presente decreto, de conformidad con el artículo 62 de la Ley General de Contabilidad Gubernamental y con la Norma para la difusión a la ciudadanía de la Ley de Ingresos y del Presupuesto de Egresos emitida por el Consejo Nacional de Armonización Contable.

SEXTO. El Municipio de Jiménez, Coahuila de Zaragoza, elaborará y difundirá a más tardar el 31 de enero de 2024, en su respectiva página de Internet el calendario de presupuesto de ingresos con base mensual con los datos contenidos en el presente decreto, en el formato establecido por el Consejo Nacional de Armonización Contable mediante la Norma para establecer la estructura del Calendario del Presupuesto de Ingresos base mensual.

SÉPTIMO. Los conceptos que se contemplen utilizando la Unidad de Medida y Actualización (UMA), estarán a lo dispuesto en la Ley para Determinar el Valor de la Unidad de Medida y Actualización.

OCTAVO. Publíquese la presente Ley en el Periódico Oficial del Gobierno del Estado.

DADO en la Ciudad de Saltillo, Coahuila de Zaragoza, a los doce días del mes de diciembre del año dos mil veintitrés.

**DIPUTADA PRESIDENTA
LUZ NATALIA VIRGIL ORONA
(RÚBRICA)**

**DIPUTADA SECRETARIA
OLIVIA MARTÍNEZ LEYVA
(RÚBRICA)**

**DIPUTADA SECRETARIA
MARÍA ESPERANZA CHAPA GARCÍA
(RÚBRICA)**

IMPRÍMASE, COMUNÍQUESE Y OBSÉRVESE
Saltillo, Coahuila de Zaragoza, a 21 de diciembre de 2023.

**EL GOBERNADOR CONSTITUCIONAL DEL ESTADO
ING. MANOLO JIMÉNEZ SALINAS
(RÚBRICA)**

**EL SECRETARIO DE GOBIERNO
LIC. OSCAR PIMENTEL GONZÁLEZ
(RÚBRICA)**

Información adicional a la iniciativa de la Ley de Ingresos

JIMENÉZ	Ingreso Estimado
Iniciativa de Ley de Ingresos para el Ejercicio Fiscal 2024	
Total	\$67,916,017.85
Impuestos	\$2,337,981.32
Impuestos Sobre los Ingresos	\$0.00
Impuestos Sobre el Patrimonio	\$2,124,472.67
Impuestos Sobre la Producción, el Consumo y las Transacciones	\$0.00
Impuestos al Comercio Exterior	\$0.00
Impuestos Sobre Nóminas y Asimilables	\$0.00
Impuestos Ecológicos	\$0.00
Accesorios de Impuestos	\$0.00
Otros Impuestos	\$213,508.66
Impuestos no Comprendidos en la Ley de Ingresos Vigente, Causados en Ejercicios Fiscales Anteriores Pendientes de Liquidación o Pago	\$0.00
Cuotas y Aportaciones de Seguridad Social	\$0.00
Aportaciones para Fondos de Vivienda	\$0.00
Cuotas para la Seguridad Social	\$0.00
Cuotas de Ahorro para el Retiro	\$0.00
Otras Cuotas y Aportaciones para la Seguridad Social	\$0.00
Accesorios de Cuotas y Aportaciones de Seguridad Social	\$0.00
Contribuciones de Mejoras	\$7,908.60
Contribuciones de Mejoras por Obras Públicas	\$7,908.60
Contribuciones de Mejoras no Comprendidas en la Ley de Ingresos Vigente, Causadas en Ejercicios Fiscales Anteriores Pendientes de Liquidación o Pago	\$0.00
Derechos	\$774,588.50
Derechos por el Uso, Goce, Aprovechamiento o Explotación de Bienes de Dominio Público	\$0.00
Derechos por Prestación de Servicios	\$450,343.01
Otros Derechos	\$324,245.49
Accesorios de Derechos	\$0.00
Derechos no Comprendidos en la Ley de Ingresos Vigente, Causados en Ejercicios Fiscales Anteriores Pendientes de Liquidación o Pago	\$0.00
Productos	\$0.00
Productos	\$0.00
Productos no Comprendidos en la Ley de Ingresos Vigente, Causados en Ejercicios Fiscales Anteriores Pendientes de Liquidación o Pago	\$0.00
Aprovechamientos	\$34,100.45
Aprovechamientos	\$34,100.45
Aprovechamientos Patrimoniales	\$0.00
Accesorios de Aprovechamientos	\$0.00
Aprovechamientos no Comprendidos en la Ley de Ingresos Vigente, Causados en Ejercicios Fiscales Anteriores Pendientes de Liquidación o Pago	\$0.00
Ingresos por Venta de Bienes, Prestación de Servicios y Otros Ingresos	\$0.00
Ingresos por Venta de Bienes y Prestación de Servicios de Instituciones Públicas de Seguridad Social	\$0.00
Ingresos por Venta de Bienes y Prestación de Servicios de Empresas Productivas del Estado	\$0.00

Ingresos por Venta de Bienes y Prestación de Servicios de Entidades Paraestatales y Fideicomisos No Empresariales y No Financieros	\$0.00
Ingresos por Venta de Bienes y Prestación de Servicios de Entidades Paraestatales Empresariales No Financieras con Participación Estatal Mayoritaria	\$0.00
Ingresos por Venta de Bienes y Prestación de Servicios de Entidades Paraestatales Empresariales Financieras Monetarias con Participación Estatal Mayoritaria	\$0.00
Ingresos por Venta de Bienes y Prestación de Servicios de Entidades Paraestatales Empresariales Financieras No Monetarias con Participación Estatal Mayoritaria	\$0.00
Ingresos por Venta de Bienes y Prestación de Servicios de Fideicomisos Financieros Públicos con Participación Estatal Mayoritaria	\$0.00
Ingresos por Venta de Bienes y Prestación de Servicios de los Poderes Legislativo y Judicial, y de los Órganos Autónomos	\$0.00
Otros Ingresos	\$0.00
Participaciones, Aportaciones, Convenios, Incentivos Derivados de la Colaboración Fiscal y Fondos Distintos de Aportaciones	\$64,761,438.98
Participaciones	\$42,448,585.13
Aportaciones	\$22,312,853.85
Convenios	\$0.00
Incentivos Derivados de la Colaboración Fiscal	\$0.00
Fondos Distintos de Aportaciones	\$0.00
Transferencias, Asignaciones, Subsidios y Subvenciones, y Pensiones y Jubilaciones	\$0.00
Transferencias y Asignaciones	\$0.00
Subsidios y Subvenciones	\$0.00
Pensiones y Jubilaciones	\$0.00
Transferencias del Fondo Mexicano del Petróleo para la Estabilización y el Desarrollo	\$0.00
Ingresos Derivados de Financiamientos	\$0.00
Endeudamiento Interno	\$0.00
Endeudamiento Externo	\$0.00
Financiamiento Interno	\$0.00

PRESUPUESTO CIUDADANO 2024

MUNICIPIO DE JIMÉNEZ, COAHUILA DE ZARAGOZA.



¿Qué es el Presupuesto Ciudadano?

El Presupuesto Ciudadano es un instrumento mediante el cual los gobiernos dan a conocer a la ciudadanía en general de manera clara, sencilla y transparente cómo, cuánto y en qué se gastan los recursos públicos, así como el origen de los mismos. Permite conocer la importancia de la Ley de Ingresos y el Presupuesto de Egresos; identificar los ejes prioritarios de los gobiernos; y destacar el gasto a rubros relevantes y sensibles de la población.

Con el Presupuesto Ciudadano se invita a la ciudadanía a involucrarse, informarse y dar seguimiento al ejercicio de los recursos públicos, convirtiéndose en una herramienta de fácil acceso que coadyuve a exigir mayor transparencia y rendición de cuentas en las finanzas públicas.



¿Qué es la Ley de Ingresos y cuál es su importancia?

Es un documento en el cual se consignan las cantidades monetarias de los ingresos municipales correspondientes a un ejercicio fiscal, identificándolos por rubro; es de gran importancia, ya que ofrece información valiosa del presupuesto de ingresos, indicando las contribuciones y el ingreso estimado de cada una de ellas, así como los demás ingresos que espera recibir el municipio e incorporar las partidas que cada municipio estime como fuente de ingresos para cada ejercicio fiscal

En la Ley de Ingresos se establecen las cuotas, tasas o tarifas de las fuentes de ingresos que se percibirán en cada ejercicio fiscal. Asimismo, establece los montos aplicables por concepto de multas por infracciones cometidas a disposiciones fiscales municipales.

Además de ser una importante herramienta de transparencia y rendición de cuentas.



¿Qué es el Presupuesto de Egresos?

Son los recursos que el Gobierno planea gastar durante el año, los cuales satisfacen las demandas y necesidades de la población.

Este documento es aprobado por el ayuntamiento a iniciativa del Presidente Municipal, para cubrir durante el ejercicio fiscal, las actividades, obras y servicios previstos en los programas y planes de desarrollo de la Administración Pública Municipal.

También genera un valor público en las acciones gubernamentales, y somos nosotros como ciudadanos quienes las calificamos en cuanto a los beneficios y prioridades que se obtienen.



¿Cuál es la importancia del Presupuesto de Egresos ?

La elaboración del Presupuesto es de vital importancia, pues el ciudadano necesita servicios y obras de calidad, los cuales el Gobierno tiene la obligación de proporcionarlos, es donde el Presupuesto nos da a conocer cuales fueron dichos trabajos, y sabemos cuál es la calidad de vida a través de la economía, educación, atención en salud, seguridad pública, entre otros.



¿De dónde obtiene el Municipio los ingresos?

El dinero del presupuesto proviene del pago de impuestos, servicios, multas, uso de bienes públicos, que hacemos como ciudadanos y empresas, también proviene de las transferencias que por ley otorga la Federación a los Municipios y que se reflejan en Aportaciones y Participaciones Federales.

La manera en que los ingresos se recaudan, los montos y obligaciones, se establecen en la Ley de Ingresos.



ORIGEN DE LOS INGRESOS	IMPORTE
Impuestos	\$2,337,981.32
Cuotas y Aportaciones de Seguridad Social	\$0.00
Contribuciones de Mejoras	\$7,908.60
Derechos	\$774,588.50
Productos	\$0.00
Aprovechamientos	\$34,100.45
Ingresos por Venta de Bienes, Prestación de Servicios y Otros Ingresos	\$0.00
Participaciones, Aportaciones, Convenios, Incentivos Derivados de la Colaboración Fiscal y Fondos Distintos de Aportaciones	\$64,761,438.98
Transferencias, Asignaciones, Subsidios y Subvenciones, y Pensiones y Jubilaciones	\$0.00
Ingresos Derivados de Financiamientos	\$0.00
TOTAL	\$67,916,017.85

¿Para qué se gasta el Presupuesto?

La Clasificación Funcional del Gasto agrupa los gastos según los propósitos u objetivos socioeconómicos que persigue el municipio. Presenta el gasto público según la naturaleza de los servicios gubernamentales brindados a la población.

Con dicha clasificación se identifica el presupuesto destinado a funciones de gobierno, desarrollo social, desarrollo económico y otras no clasificadas; permitiendo determinar los objetivos generales de las políticas públicas y los recursos financieros que se asignan para alcanzar éstos.

FUNCIÓN DEL GASTO (FINALIDAD)	PRESUPUESTADO ASIGNADO
Gobierno	\$34,265,668.49
Desarrollo Social	\$32,119,318.57
Desarrollo Económico	\$1,531,030.79
Otras No Clasificadas en Funciones Anteriores	\$0.00
TOTAL	\$67,916,017.85



¿Quién gasta el Presupuesto?

La Clasificación Administrativa tiene como propósitos básicos identificar las unidades administrativas a través de las cuales se realiza la asignación, gestión y rendición de los recursos financieros públicos, así como establecer las bases institucionales y sectoriales para la elaboración y análisis de las estadísticas fiscales, organizadas y agregadas, mediante su integración y consolidación, tal como lo requieren las mejores prácticas y los modelos universales establecidos en la materia.



Esta clasificación además permite delimitar con precisión el ámbito de Sector Público de cada orden de gobierno y por ende los alcances de su probable responsabilidad fiscal y cuasi fiscal.



UNIDADES ADMINISTRATIVAS	PRESUPUESTADO ASIGNADO
Obras Públicas	\$3,680,299.94
Tesorería	\$11,492,406.70
Secretaría del Ayuntamiento	\$1,646,543.09
Seguridad Pública	\$3,295,946.05
Cabildo	\$4,760,014.30
Gastos Generales	\$13,247,563.64
Ecología	\$440,483.93
Desarrollo Social	\$2,462,482.23
Presidencia	\$25,052,243.25
Contraloría	\$1,091,931.18
Desarrollo Rural	\$746,103.55
TOTAL	\$67,916,017.85



¿En qué se gasta el Presupuesto?

El Clasificador por Objeto del Gasto permite la obtención de información para el análisis y seguimiento de la gestión financiera gubernamental, es considerada la clasificación operativa que permite conocer en qué se gasta (bienes, servicios, activos y pasivos financieros). Alcanza a todas las transacciones que realizan los entes públicos para obtener bienes y servicios que se utilizan en la prestación de servicios públicos y en la realización de transferencia.

CONCEPTO DE GASTO	PRESUPUESTADO ASIGNADO
Servicios Personales	\$36,816,138.47
Materiales y Suministros	\$3,254,855.19
Servicios Generales	\$5,544,916.45
Transferencias, Asignaciones, Subsidios y Otras Ayudas	\$1,492,207.09
Bienes Muebles, Inmuebles e Intangibles	\$1,627,820.74
Inversión Pública	\$19,180,079.90
Inversiones Financieras y Otras Provisiones	\$0.00
Participaciones y Aportaciones	\$0.00
Deuda Pública	\$0.00
TOTAL	\$67,916,017.85



¿Cuánto ganan los funcionarios públicos de alto nivel?



¿Cuántas plazas conforman la administración pública municipal?

172 plazas totales



¿Cuántos policías conforman al municipio?



18 policías municipales y 0 estatales

¿Cómo se puede trabajar para mejorar el Presupuesto?



Todos estos esfuerzos se seguirán reflejando en más obras y mejores servicios públicos de calidad.

¿Qué pueden hacer los ciudadanos?

Visitar las páginas de internet en las cuales se encuentra la información financiera del Municipio:

- <http://www2.icaei.org.mx/ipo/dependencia.php?dep=43#page1>

- <http://www2.icaei.org.mx/ipo/dependencia.php?dep=43#reload>

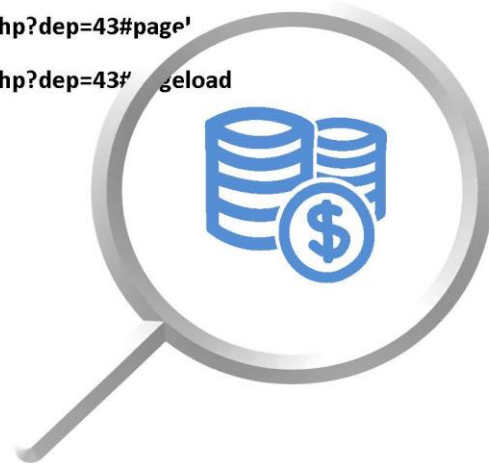

PRESUPUESTO CIUDADANO 2024 ADMINISTRACIÓN 2022-2024 – JIMÉNEZ, COAHUILA.



EL C. ING. MANOLO JIMÉNEZ SALINAS, GOBERNADOR CONSTITUCIONAL DEL ESTADO INDEPENDIENTE, LIBRE Y SOBERANO DE COAHUILA DE ZARAGOZA, A SUS HABITANTES SABED:

QUE EL CONGRESO DEL ESTADO INDEPENDIENTE, LIBRE Y SOBERANO DE COAHUILA DE ZARAGOZA;

DECRETA:

NÚMERO 612.-

**LEY DE INGRESOS DEL MUNICIPIO DE JUÁREZ, COAHUILA DE ZARAGOZA,
PARA EL EJERCICIO FISCAL 2024**

**TITULO PRIMERO
DISPOSICIONES GENERALES**

ARTÍCULO 1.- Las disposiciones de esta Ley son de orden público e interés general, y tiene por objeto el establecimiento de las cuotas, tasas o tarifas de aquellas fuentes de ingresos que se perciban en cada ejercicio fiscal. Así mismo, se establecerán aquellas disposiciones de vigencia anual que se consideren necesarias para el ejercicio de las atribuciones fiscales y los montos aplicables por concepto de multas por infracciones cometidas a disposiciones fiscales en el Municipio de Juárez, Coahuila de Zaragoza.

Forman parte de los ingresos las contribuciones, productos y aprovechamientos causados en ejercicios anteriores, pendientes de liquidación o pago.

La presente Ley se encuentra regulada en los términos establecidos en el Código Financiero para los Municipios del Estado de Coahuila de Zaragoza, específicamente en lo referente a los ingresos para el ejercicio fiscal del año 2024, mismos que se integran en base a los conceptos señalados a continuación:

Presupuesto de Ingresos Contenido en la Ley de Ingresos 2024		Juárez
TOTAL DE INGRESOS		\$31,565,403.40
1	Impuestos	\$1,420,885.04
2	Impuestos Sobre el Patrimonio	\$1,406,059.24
1	Impuesto Predial	\$994,593.60
2	Impuesto Sobre Adquisición de Inmuebles	\$411,465.64
3	Impuesto Sobre Plusvalía	0.00
3	Impuestos sobre la producción, el consumo y las transacciones	0.00
1	Impuestos sobre la producción, el consumo y las transacciones	0.00
4	Impuestos al comercio exterior	0.00
1	Impuestos al comercio exterior	0.00
5	Impuestos sobre Nóminas y Asimilables	0.00
1	Impuestos sobre Nóminas y Asimilables	0.00
6	Impuestos Ecológicos	0.00
1	Impuestos Ecológicos	0.00
7	Accesorios	0.00
1	Accesorios de Impuestos	0.00
8	Otros Impuestos	\$14,825.80
1	Impuesto Sobre el Ejercicio de Actividades Mercantiles	\$14,825.80
2	Impuesto Sobre Prestación de Servicios	0.00
3	Impuesto Sobre Espectáculos y Diversiones Públicas	0.00
4	Impuesto Sobre Enajenación de Bienes Muebles Usados	0.00
5	Impuesto Sobre Loterías, Rifas y Sorteos	0.00
9	Impuestos no comprendidos en las fracciones de la Ley de Ingresos causadas en ejercicios fiscales anteriores pendientes de liquidación o pago	0.00
1	Impuesto Predial de ejercicios anteriores	0.00
2	Impuesto sobre Adquisición de Inmuebles de ejercicios anteriores	0.00
2	Cuotas y Aportaciones de seguridad social	0.00
1	Aportaciones para Fondos de Vivienda	0.00
1	Aportaciones para Fondos de Vivienda	0.00
2	Cuotas para el Seguro Social	0.00
1	Cuotas para el Seguro Social	0.00
3	Cuotas de Ahorro para el Retiro	0.00

	1	Cuotas de Ahorro para el Retiro	0.00
4		Otras Cuotas y Aportaciones para la seguridad social	0.00
	1	Otras Cuotas y Aportaciones para la seguridad social	0.00
5		Accesorios	0.00
	1	Accesorios	0.00
3		Contribuciones de Mejoras	0.00
	1	Contribución de Mejoras por Obras Públicas	0.00
	1	Contribución por Gasto	0.00
	2	Contribución por Obra Pública	0.00
	3	Contribución por Responsabilidad Objetiva	0.00
	4	Contribución por Mantenimiento, Mejoramiento y Equipamiento del Cuerpo de Bomberos de los Municipios	0.00
	5	Contribución por Mantenimiento y Conservación del Centro Histórico	0.00
	6	Contribución por Otros Servicios Municipales	0.00
	9	Contribuciones de Mejoras no comprendidas en las fracciones de la Ley de Ingresos causadas en ejercicios fiscales anteriores pendientes de liquidación o pago	0.00
	1	Contribuciones de Mejoras no comprendidas en las fracciones de la Ley de Ingresos causadas en ejercicios fiscales anteriores pendientes de liquidación o pago	0.00
4		Derechos	\$ 949,372.60
	1	Derechos por el Uso, Goce, Aprovechamiento o Explotación de Bienes de Dominio Público	0.00
	1	Servicios de Arrastre y Almacenaje	0.00
	2	Provenientes de la Ocupación de las Vías Públicas	0.00
	3	Provenientes del Uso de las Pensiones	0.00
	4	Provenientes del Uso de Otros Bienes de Dominio Público	0.00
	2	Derechos a los hidrocarburos	0.00
	1	Derechos a los hidrocarburos	0.00
	3	Derechos por Prestación de Servicios	\$808,276.70
	1	Servicios de Agua Potable y Alcantarillado	\$808,276.70
	2	Servicios de Rastros	0.00
	3	Servicios de Alumbrado Público	0.00
	4	Servicios en Mercados	0.00
	5	Servicios de Aseo Público	0.00
	6	Servicios de Seguridad Pública	0.00
	7	Servicios en Panteones	0.00
	8	Servicios de Tránsito	0.00
	9	Servicios de Previsión Social	0.00
	1	Servicios de Protección Civil	0.00
	0		
	1	Servicios de Saneamiento y Aguas Residuales	0.00
	1		
	1	Servicios en Materia de Educación y Cultura	0.00
	2		
	1	Otros Servicios	0.00
	3		
4		Otros Derechos	\$141,095.90
	1	Expedición de Licencias para Construcción	0.00
	2	Servicios por Alineación de Predios y Asignación de Números Oficiales	0.00
	3	Expedición de Licencias para Fraccionamientos	0.00
	4	Licencias para Establecimientos que Expendan Bebidas Alcohólicas	\$43,243.20
	5	Expedición de Licencias para la Colocación y Uso de Anuncios y Carteles Publicitarios	0.00
	6	Servicios Catastrales	\$97,852.70
	7	Servicios por Certificaciones y Legalizaciones	0.00
	8	Expedición de Licencias, Permisos, Autorizaciones y Servicios de Control Ambiental	0.00
5		Accesorios	0.00
	1	Recargos	0.00
	9	Derechos no comprendidos en las fracciones de la Ley de Ingresos causadas en ejercicios fiscales anteriores pendientes de liquidación o pago	0.00
	1	Derechos causados en ejercicios fiscales anteriores	0.00

5	Productos		0.00
	1	Productos de Tipo Corriente	0.00
	1	Provenientes de la Venta o Arrendamiento de Lotes y Gavetas de los Panteones Municipales	0.00
	2	Provenientes del Arrendamiento de Locales Ubicados en los Mercados Municipales	0.00
	3	Otros Productos	0.00
	2	Productos de capital	0.00
	1	Productos de capital	0.00
	9	Productos no comprendidos en las fracciones de la Ley de Ingresos causadas en ejercicios fiscales anteriores pendientes de liquidación o pago	0.00
	1	Productos no comprendidos en las fracciones de la Ley de Ingresos causadas en ejercicios fiscales anteriores pendientes de liquidación o pago	0.00
6	Aprovechamientos		0.00
	1	Aprovechamientos de Tipo Corriente	0.00
	1	Ingresos por Transferencia	0.00
	2	Ingresos Derivados de Sanciones	0.00
	3	Otros Aprovechamientos	0.00
	4	Aprovechamientos por Retenciones no Aplicadas	0.00
	5	Devoluciones de impuestos estatales y/o federales	0.00
	2	Aprovechamientos de capital	0.00
	1	Aprovechamientos de capital	0.00
	9	Aprovechamientos no comprendidos en las fracciones de la Ley de Ingresos causadas en ejercicios fiscales anteriores pendientes de liquidación o pago	0.00
	1	Aprovechamientos no comprendidos en las fracciones de la Ley de Ingresos causadas en ejercicios fiscales anteriores pendientes de liquidación o pago	0.00
7	Ingresos por Ventas de Bienes y Servicios		0.00
	1	Ingresos por Ventas de Bienes y Servicios de Organismos Descentralizados	0.00
	1	Ingresos por Ventas de Bienes y Servicios de Organismos Descentralizados	0.00
	2	Ingresos de operación de entidades paraestatales empresariales	0.00
	1	Ingresos de operación de entidades paraestatales empresariales	0.00
	3	Ingresos por ventas de bienes y servicios producidos en establecimientos del Gobierno Central	0.00
	1	Ingresos por ventas de bienes y servicios producidos en establecimientos del Gobierno Central	0.00
8	Participaciones y Aportaciones		\$29,195,145.76
	1	Participaciones	\$23,894,633.40
	1	ISR Participable	\$23,894,633.40
	2	Otras Participaciones	
	2	Aportaciones	\$3,617,028.36
	1	FISM	\$2,036,170.40
	2	FORTAMUN	\$1,580,857.96
	3	Convenios	\$968,484.00
	1	Convenios	\$968,484.00
	4	Fondos Distintos de Aportaciones	\$715,000.00
	1	Fondos Distintos de Aportaciones	\$715,000.00
9	Transferencias, Asignaciones, Subsidios y Otras Ayudas		0.00
	1	Transferencias Internas y Asignaciones al Sector Público	0.00
	1	Transferencias Internas y Asignaciones al Sector Público	0.00
	2	Transferencias al Resto del Sector Público	0.00
	1	Transferencias Otorgadas al Municipio	0.00
	3	Subsidios y Subvenciones	0.00
	1	Otros Subsidios Federales	0.00
	2	SUBSEMUN	0.00
	4	Ayudas sociales	0.00
	1	Donativos	0.00
	5	Pensiones y Jubilaciones	0.00

	1	Pensiones y Jubilaciones	0.00
6		Transferencias a Fideicomisos, mandatos y análogos	0.00
	1	Transferencias a Fideicomisos, mandatos y análogos	0.00
10		Ingresos Derivados de Financiamientos	0.00
	1	Endeudamiento Interno	0.00
	1	Deuda Pública Municipal	0.00
	2	Endeudamiento externo	0.00
	1	Endeudamiento externo	0.00

TÍTULO SEGUNDO DE LAS CONTRIBUCIONES

CAPÍTULO PRIMERO DEL IMPUESTO PREDIAL

ARTÍCULO 2.- El impuesto predial se pagará con las tasas siguientes:

I.- Sobre los predios urbanos 5 al millar anual.

II.- Sobre predios rústicos 5 al millar anual.

III.- En ningún caso el monto del Impuesto Predial será inferior a \$14.00 por bimestre.

IV.- Las personas físicas y morales que cubran en una sola emisión la cuota anual del impuesto predial, se les otorgaran los incentivos que a continuación se menciona:

1. El equivalente al 15% del monto del impuesto que cause, cuando el pago se realice durante el mes de enero.
2. El equivalente al 10% del monto del impuesto que cause, cuando el pago se realice en el mes de febrero.
3. El equivalente al 5% del monto del impuesto que cause, cuando el pago se realice en el mes de marzo.

El incentivo que se otorga no es aplicable cuando se realicen pagos bimestrales.

V.- Se otorgará un incentivo equivalente al 50% del impuesto anual que cause, a los pensionados, jubilados, adultos mayores y personas con discapacidad, que sean propietarios de predios urbanos.

Para tener derecho al incentivo a que se refiere el presente artículo, se deberá cumplir con los siguientes requisitos:

- 1.- Que el predio respecto del que se otorga el incentivo, este registrado a su nombre, que habite en él y proporcionar copia vigente de INE.
2. El incentivo que se otorga en el presente artículo, no es aplicable cuando se realicen pagos bimestrales.

VI.- Se otorga un incentivo equivalente al 100% del impuesto causado en forma anual a las instituciones de beneficencia e instituciones educativas no públicas respecto de los predios que sean de su propiedad y que acrediten ante la tesorería municipal que cuentan con autorización o reconocimiento de validez en los términos de ley de la materia.

CAPÍTULO SEGUNDO DEL IMPUESTO SOBRE ADQUISICIÓN DE INMUEBLES

ARTÍCULO 3.- Es objeto de este impuesto, la adquisición de inmuebles que consistan en el suelo, en las construcciones o en el suelo y las construcciones adheridas a él, ubicados en el Municipio de Juárez, Coahuila de Zaragoza, así como los derechos relacionados con los mismos a que a este capítulo se refiere. El Impuesto Sobre Adquisición de Inmuebles se pagará aplicando la tasa del 3% sobre la base gravable prevista en el Código Financiero para los Municipios del Estado de Coahuila de Zaragoza.

Cuando se hagan constar en escritura pública las adquisiciones previstas en las fracciones III, IV y V del Artículo 50 del Código Financiero para los Municipios del Estado de Coahuila de Zaragoza, los contribuyentes podrán optar por diferir el pago del 50% del impuesto causado, hasta el momento en que opere la traslación de dominio o se celebre el contrato prometido, según sea el caso. El 50% diferido se actualizará aplicando el valor catastral vigente a la fecha en que se manifieste la operación.

En las adquisiciones de inmuebles que realicen las Dependencias y Entidades de la Administración Pública del Estado y los Municipios, que tengan por objeto promover, construir y enajenar unidades habitacionales o lotes de terreno de tipo popular, para

satisfacer las necesidades de vivienda de personas de bajos ingresos económicos, se aplicará la tasa del 0%, siempre que se realice en línea recta ascendente o descendente.

En las adquisiciones de inmuebles que realicen los adquirentes tratándose de vivienda de interés social o popular nueva, la tasa aplicable del 0%. Para efectos de este artículo, se considerará como vivienda de interés social o popular nueva, la prevista por el Código Financiero para los Municipios del Estado de Coahuila de Zaragoza en su artículo 55.

CAPÍTULO TERCERO DEL IMPUESTO SOBRE EL EJERCICIO DE ACTIVIDADES MERCANTILES

ARTÍCULO 4.- Son objeto de este impuesto las actividades no comprendidas en la Ley del Impuesto al Valor Agregado o expresamente exceptuadas por la misma del pago de dicho impuesto y además, susceptibles de ser gravadas por el Municipio de Juárez, Coahuila de Zaragoza, en los términos de las disposiciones legales aplicables.

Este impuesto se pagará de acuerdo a las tasas y cuotas siguientes:

I.- Comerciantes establecidos con local fijo \$ 55.00 mensual.

II.- Comerciantes ambulantes:

1. Que expendan habitualmente en la vía pública, mercancías que no sean para consumo humano \$ 74.00 mensual.
2. Que expendan habitualmente en la vía pública, mercancías para consumo humano.
 - a) Por aguas frescas, frutas y rebanadas, dulces y otros \$ 32.00 mensual.
 - b) Por alimentos preparados tales como tortas, taco, lonches y similares \$ 55.00 mensual.
3. Que expendan habitualmente en puestos semifijos \$ 32.00 mensual.
4. Que expendan habitualmente en puestos fijos \$ 32.00 mensual.
5. Comerciantes eventuales que expendan las mercancías citadas en los numerales anteriores \$38.48 diarios.
6. Tianguis, mercados rodantes y otros \$38.48 diarios.
7. En ferias, fiestas verbenas y otros \$ 74.88 diarios.

Se exceptúa del cobro comprendido dentro de este artículo, a las personas físicas que desarrollen actividades no comprendidas en la ley de impuesto al valor agregado o expresamente exceptuadas por la misma del pago de este impuesto y además, susceptibles de ser gravadas por los municipios y el estado que sean voceadores de periódicos y que tengan como actividad preponderante la venta de periódicos, así sea en cruceros , esquinas, banquetas, caminando, en bicicletas o bajo cualquier otra forma de comercialización del periódico. Lo anterior por considerarse una actividad que contribuye al ejercicio de la libertad de expresión al mismo tiempo que fomenta el derecho a la información y a la lectura.

CAPÍTULO CUARTO DEL IMPUESTO SOBRE ESPECTÁCULOS Y DIVERSIONES PÚBLICAS

ARTÍCULO 5.- Es objeto de este impuesto la realización de espectáculos y diversiones públicas no gravadas por el Impuesto al Valor Agregado, se pagará de conformidad a los conceptos, tasas y cuotas siguientes:

- | | |
|---------------------------------|--|
| I.- Funciones de Circo y Carpas | 4% sobre ingresos brutos. |
| II.- Funciones de Teatro | 4% sobre ingresos brutos. |
| III.- Carreras de Caballos | 10% sobre ingresos brutos, previa autorización de la secretaria de Gobierno. |
| IV.- Bailes con fines de lucro | 10% sobre ingresos brutos. |

Para el caso de que el baile particular sea organizado con objeto de recabar fondos para fines de beneficencia o de carácter familiar, no se realizara cobro alguno. Con fines de lucro se pagará \$ 281.00 por evento más la aplicación de la fracción IV.

- | | |
|--|------------------------------|
| V.- Charreadas y Jaripeos | 5% sobre el ingreso bruto. |
| VI.- Ferias | 10% sobre el ingreso brutos. |
| VII.- Eventos deportivos | 5% sobre ingresos brutos. |
| VIII.- Eventos culturales exentos de pago. | |
| IX.- Presentaciones artísticas | 6% sobre ingresos brutos. |

X.- Funciones de box, lucha libre y otros 5% sobre ingresos brutos.

XI.- Billares; por mesa de billar instalada \$ 16.00 mensual, sin venta de bebidas alcohólicas, en donde se expendan bebidas alcohólicas \$ 29.00 mensuales por mesa de billar.

XII.- Salones con Rockolas y/o aparatos musicales, donde se expendan bebidas alcohólicas \$ 16.00

XIII.- Eventos donde participen Orquestas, Conjuntos o Grupos similares Locales, pagaran el 5% del monto del contrato, los foráneos, pagaran 7% sobre contrato, en este caso, el contratante será responsable solidario del pago del impuesto.

XIV.- Cuando se sustituya la música viva por aparatos electo-musicales para un evento se pagará una cuota de \$ 119.00

CAPÍTULO QUINTO DEL IMPUESTO SOBRE LOTERÍAS, RIFAS Y SORTEOS

ARTÍCULO 6.- Es objeto de este impuesto la realización o explotación de loterías, rifas y sorteos o juegos permitidos y autorizados conforme a la Ley Federal de Juegos y Sorteos, se pagará con la tasa del 5% sobre el valor de los ingresos que se perciban cuando se trate de eventos con fines de lucro, en el caso de que éstos sean con el propósito para promover ventas, servicios u otros, se pagará el mismo porcentaje, aplicando sobre el valor comercial de los premios. (Previo permiso de la Secretaría de la Gobernación).

CAPÍTULO SEXTO DE LAS CONTRIBUCIONES ESPECIALES

SECCIÓN I DE LA CONTRIBUCIÓN POR GASTO

ARTÍCULO 7.- Es objeto de esta contribución el Gasto Público específico que se origine por el ejercicio de una determinada actividad de particulares. La Tesorería Municipal formulará y notificará la resolución debidamente fundada y motivada en la que se determinarán los importes de las contribuciones a cargo de los contribuyentes.

SECCIÓN II POR OBRA PÚBLICA

ARTÍCULO 8.- Es objeto de la contribución por obra pública, la construcción, reconstrucción y ampliación de las obras que se indican en el Código Financiero para los Municipios del Estado de Coahuila de Zaragoza. Es objeto de la Contribución por Obra Pública se determinará aplicado el procedimiento que establece la Ley de Cooperación para Obras Publicas del Estado de Coahuila de Zaragoza. En todo caso, el porcentaje a contribuir por los particulares se dividirá conforme al mencionado procedimiento entre los propietarios de los predios beneficiados.

SECCIÓN III POR RESPONSABILIDAD OBJETIVA

ARTÍCULO 9.- Es objeto de esta contribución la realización de actividades que dañen o deterioren bienes del dominio público propiedad del Municipio, tales como: instalaciones, infraestructura caminera, hidráulica y de servicios, de uso comunitario y beneficio social y se pagará en la Tesorería Municipal, dentro de los quince días siguientes en que se notifique al contribuyente el resultado de la cuantificación de los daños o deterioros causados.

CAPÍTULO SÉPTIMO DE LOS DERECHOS POR LA PRESTACIÓN DE SERVICIOS PÚBLICOS

SECCIÓN I DE LOS SERVICIOS DE AGUA POTABLE Y ALCANTARILLADO

ARTÍCULO 10.- Es objeto de este derecho la prestación de los servicios de agua potable y alcantarillado a los habitantes del Municipio, en los términos de la Ley de Aguas para los Municipios del Estado de Coahuila de Zaragoza. Están sujetos al pago de este derecho, los propietarios o poseedores de predios que establece el artículo 36 de la Ley de Aguas para los Municipios del Estado de Coahuila de Zaragoza. En todo caso la tarifa mínima del \$ 78.00

Tratándose del pago de los derechos que correspondan a las tarifas de agua potable y alcantarillado se otorgara un incentivo del 50% a pensionados, jubilados, adultos mayores y a personas con discapacidad, única y exclusivamente respecto de la casa habitación en que tengan señalado su domicilio.

Se otorgará un 50% de incentivo a las organizaciones no gubernamentales legalmente constituidas como personas defensoras de los derechos de las personas migrantes, desplazadas o cualquier otra condición de movilidad vulnerable, en el recibo de agua potable de su domicilio legal. Este incentivo solo será aplicable en el consumo que determine el organismo operador en los municipios. De sobrepasar este consumo, se deberá liquidar el exceso en su totalidad.

Tratándose del pago correspondiente por apertura de contrato de agua se cobrarán \$ 670.00.

Los predios localizados en las riberas de la presa Venustiano Carranza, han tenido acceso suficiente al agua, para su uso personal y doméstico, debido a esto están sujetos al pago de este derecho.

Los poseedores de estos predios pagarán una tarifa de \$ 100.00 por mes.

Las tarifas establecidas en el presente artículo podrán ser actualizadas conforme a lo establecido en el art. 22 del Código Financiero para los Municipios del Estado de Coahuila de Zaragoza.

SECCIÓN II DE LOS SERVICIOS DE RASTROS

ARTÍCULO 11.- Serán objeto de este derecho los servicios de pesaje, uso de corrales, carga y descarga, uso de cuarto frío, matanza y reparto que se presten a solicitud de los interesados o por disposición de la ley, en los rastros o en lugares destinados al sacrificio de animales, previamente autorizados. No se causará el derecho por uso de corrales, cuando los animales que se introduzcan sean sacrificados, el mismo día.

I.- Uso de corrales \$ 15.00 diarios.

II.- Pesaje \$ 2.72 por cabeza.

III.- Uso de cuarto frío \$ 8.12 diarios.

IV.- Empadronamiento \$ 30.00

V.- Recepción y entrega de trámite relacionado con el registro estatal de fierros de herrar y señales de sangre \$ 45.00.

VI.- Inspección y matanza de aves \$ 0.676 por pieza.

VII.- Matanza.

1.- Por cabeza de ganado:

- | | |
|---------------------------------------|----------|
| a) Vacuno, hembra | \$ 8.09. |
| b) Vacuno, macho | \$ 8.09. |
| c) Mayor Caballar, Asnal y Mular | \$ 8.09. |
| d) Porcino cuyo peso exceda los 100kg | \$ 8.09. |
| e) Porcino adulto | \$ 8.03. |
| f) Cabrito y Lanar | \$ 4.10. |
| g) Cabrito pieza | \$ 4.10. |

Todo ganado sacrificado en rastros, mataderos y empacadoras autorizadas, estarán sujetas a las tarifas señaladas en el presente Artículo.

SECCIÓN III DE LOS SERVICIOS DE SEGURIDAD PÚBLICA

ARTÍCULO 12.- Son objeto de este derecho los servicios prestados por las autoridades municipales en materia de seguridad pública, conforme a las disposiciones reglamentarias que rijan en el Municipio. Los Servicios de Seguridad Pública comprenden las actividades de vigilancia que se otorguen a toda clase de establecimientos que presten servicios públicos a solicitud de éstos o de oficio, cuando la autoridad municipal correspondiente lo juzgue necesario o conveniente.

El pago de este derecho se efectuará de acuerdo a las cuotas siguientes:

I.- Seguridad de comercios \$ 16.00 mensual.

II.- Seguridad para fiesta \$ 225.00 por noche.

III.- Seguridad para eventos públicos eventuales \$ 149.00 por elemento.

**SECCIÓN IV
DE LOS SERVICIOS EN PANTEONES**

ARTÍCULO 13.- Es objeto de este derecho, la prestación de servicios relacionados con la vigilancia, administración, limpieza, reglamentación de panteones y otros actos afines a la inhumación o exhumación de cadáveres en el Municipio.

Por de este derecho se causará conforme a la tarifa siguiente:

I.- Por inhumación \$ 105.00.

II.- Por exhumación \$ 73.00.

III.- Por otro tipo de servicio \$ 105.00.

**SECCIÓN V
DE LOS SERVICIOS DE TRÁNSITO**

ARTÍCULO 14.- Son objeto de estos derechos, los servicios que presten las autoridades en materia de tránsito municipal por los siguientes conceptos:

I.- Permiso de ruta anual \$ 142.00.

II.- Expedición de licencias para ocupación de la vía pública por vehículos de alquiler \$ 142.00 anuales por vehículo.

III.- Expedición de licencias para estacionamientos exclusivos para carga y descarga y/o estacionamiento exclusivo \$ 142.00 anual.

IV.- Examen médico a conductores \$ 41.00 por persona.

**CAPÍTULO OCTAVO
DE LOS DERECHOS POR EXPEDICIÓN DE LICENCIAS,
PERMISOS, AUTORIZACIONES Y CONCESIONES**

**SECCIÓN I
POR LA EXPEDICION DE LICENCIAS PARA CONSTRUCCIÓN**

ARTÍCULO 15.- Son objeto de estos derechos, la expedición de licencias por los conceptos siguientes y se cubrirán conforme a la tarifa en cada uno de ellos señalada:

I.- Por demolición de fincas, el metro cuadrado en cada una de sus plantas, a razón de:

1.- Tipo A \$ 0.64 m2.

2.- Tipo B \$ 0.32 m2.

3.- Tipo C \$ 0.13 m2.

II.- Por construcciones se cobrará por cada m2 en cada una de sus plantas de acuerdo con las siguientes clasificaciones.

1.- Primera categoría \$ 0.13 m2.

2.- Segunda categoría \$ 0.20 m2.

3.- Tercera categoría \$ 0.13 m2.

4.- Cuarta categoría \$ 0.07 m2.

III.-Las modificaciones mayores, reconstrucciones, ornamentaciones o decoraciones, causara un derecho del 2% sobre el valor de la inversión a realizar.

IV.- Las construcciones de superficies horizontales al descubierto o con techos, o recubiertos de pisos, pavimento, pagaran por m2., de acuerdo a lo siguiente:

1.- Construcciones de 1 a. Categoría \$ 0.08.

2.- Construcciones de 2 a. Categoría \$ 0.08.

3.- Construcciones de 3 a. Categoría \$ 0.05.

4.- Construcciones de 4 a. Categoría \$ 0.04.

V.- En el caso de albercas, por cada m3 de su capacidad, se cobrará \$ 1.98.

VI.- En caso de bardas, se cobrará \$ 1.52 por metro lineal.

VII.- Excavaciones por subterráneo, pagarán por m3 de \$ 0.13.

VIII.- La construcción de obras lineales con excavaciones o sin ellas para drenaje, tubería, residencia, edificios o conducciones aéreas, pagaran por metro lineal de \$ 0.37 a \$ 0.62.

IX.- Por ocupación de banquetas, además del pago anterior se pagarán \$ 1.11 por día de ocupación.

X.- Por la expedición de permiso de construcción y remodelación de las instalaciones que sean centrales productoras de energía termoeléctrica, térmica solar, hidroeléctrica, eólica, fotovoltaica, aerogeneradores, o similares, se cobrará la cantidad de \$ 51,720.00 por permiso para cada aerogenerador o unidad.

XI.- Por la expedición de permiso de construcción y remodelación de la instalación dedicada a la explotación del gas de lutitas o gas ale, se cobrará la cantidad de \$ 51,720.00 por permiso para cada unidad.

XII.- Por la expedición de permiso de construcción y remodelación de la instalación dedicada a la extracción de Gas Natural \$ 51,720.00 por permiso para cada unidad.

XIII.- Por la expedición de permiso de construcción y remodelación de la instalación dedicada a la extracción de Gas No Asociado \$ 51,720.00 por permiso para cada unidad.

XIV.- Por la expedición de permiso de construcción y remodelación de pozos verticales y direccionales en el área específica a Yacimientos Convencionales (Roca Reservorio) en Trampas Estructurales en el que se encuentre el hidrocarburo \$ 51,720.00 por permiso para cada pozo.

XV.- Por la expedición de permiso de construcción y remodelación de pozo para la extracción de cualquier hidrocarburo \$ 51,720.00 por permiso para cada pozo.

XVI.- Los predios no construidos dentro de la zona urbana deberán ser bardeados a una altura de dos metros con material adecuado, sin cobro de la licencia respectiva.

XVII.- Si los propietarios de predios no construidos dentro de la zona urbana, los que no tengan banquetas o teniéndolas se encuentren en mal estado, de construcciones de obras, fachadas y marquesinas, no efectúan las construcciones o protecciones que les sean señaladas, el Municipio procederá a su realización por cuenta de los interesados, cobrando el importe de la inversión que se efectúe, con un cargo adicional del veinte por ciento.

SECCIÓN II DE LOS SERVICIOS POR ALINEACIÓN DE PREDIOS ASIGNACIÓN DE NÚMEROS OFICIALES

ARTÍCULO 16.- Son objeto de estos derechos, los servicios que preste el Municipio por el alineamiento de frentes de predios sobre la vía pública y la asignación del número oficial correspondiente a dichos predios.

Los contribuyentes deberán solicitar el alineamiento objeto de estos derechos y adquirir la placa correspondiente al número oficial asignado por el Municipio a dichos predios conforme a las tarifas siguientes:

I.- Por alineamiento a lotes y terrenos ubicados en la cabecera municipal, que no excedan de 10 metros de frente a la vía pública, pagaran \$ 18.00.

II.- El excedente de 10 metros se pagará a razón de \$ 22.83 el metro lineal, la categoría de las zonas residenciales será de acuerdo con la dirección de obras públicas o del departamento competente.

SECCIÓN III POR LA EXPEDICIÓN DE LICENCIAS PARA FRACCIONAMIENTOS

ARTÍCULO 17.- Este derecho se causará por la aprobación de planos, así como por la expedición de licencias de fraccionamientos habitacionales, campestres, comerciales, industriales o cementerios, así como de fusiones, subdivisiones y relotificaciones de predios y se causaran de acuerdo a la siguiente tarifa:

I.- Por revisión y aprobación de planos y expedición de licencias para fraccionamientos, se causarán los derechos por metro cuadrado se área vendible de acuerdo con la siguiente tabla:

1.- Fraccionamiento residencial tipo medio \$ 2.37.

- 2.- Fraccionamiento de interés social, popular y campestre \$ 2.02.
- 3.- Fraccionamiento industrial, comercial y panteones \$1.29.

II.- Para efectos de relotificación, fusión y subdivisión o adecuación de predios se cobrará por metro cuadrado de acuerdo a lo siguiente:

- 1.- Zona residencial y tipo medio \$ 1.00.
- 2.- Zona de interés social y popular \$ 0.64.
- 3.- Zona campestre, industrial y comercial \$ 0.59.

SECCIÓN IV POR LICENCIAS PARA ESTABLECIMIENTOS QUE EXPENDAN BEBIDAS ALCOHÓLICAS

ARTÍCULO 18.- Es objeto de este derecho la expedición de licencias y el refrendo anual correspondiente para el funcionamiento de establecimientos o locales cuyos giros sean la enajenación de bebidas alcohólicas o la prestación de servicios que incluyan el expendio de dichas bebidas siempre que se efectúe total o parcialmente con el público en general, se cobrara de acuerdo a la siguiente:

TARIFA

I.-Expedición de Licencias para el Funcionamiento de establecimientos que expendan Bebidas Alcohólicas bajo cualquier modalidad \$ 3,112.00 a \$ 8,093.00 según el tipo de establecimiento.

II.- Refrendo anual de \$ 1,246.00 a \$ 6,292.00 según el tipo de establecimiento.

SECCIÓN V DE LOS SERVICIOS CATASTRALES

ARTÍCULO 19.- Son objeto de estos derechos, los servicios que presten las autoridades municipales por los conceptos señalados y que se pagaran conforme a las tarifas siguientes:

I.- Certificaciones catastrales:

- 1.- Revisión, registro y certificación de planos catastrales \$ 67.00.
- 2.- Revisión, cálculo y registros sobre planos de fraccionamientos, subdivisión y relotificación \$19.00.
- 3.- Certificación unitaria de plano catastral \$108.00
- 4.- Certificado catastral \$ 53.00.
- 5.- Certificado de no propiedad \$ 82.00.

II.- Deslinde de predios urbanos y rústicos:

- 1.- Deslinde de predios urbanos \$ 0.39 por metro cuadrado, hasta 20,000.00 m2, lo que exceda a razón de \$ 0.21 por metro cuadrado.
- 2.- Para lo dispuesto en esta fracción cualquiera que sea la superficie del predio el importe de los derechos no podrá ser inferior a los \$ 283.00.
- 3.- \$ 261.70 por hectárea, hasta 10 hectáreas, lo que exceda a razón de \$ 142.50 por hectárea.
- 4.- Colocación de mojeneras \$ 369.00, 6" de diámetro por 90 cm. De alto, y \$ 220.00 4" de diámetro por 40 cms. De alto por punto o vértice.
- 5.- Para lo dispuesto en los numerales anteriores, cualquiera que sea la superficie del predio, el importe de los derechos no podrá ser inferior a \$ 295.00.

III.- Dibujo de plano urbanos y rústicos:

- 1.- Tamaño del plano hasta 30 x 30 cms. \$ 64.50 por cada uno, sobre el excedente del tamaño anterior por decímetro cuadrado o fracción \$ 17.50
- 2.- Dibujo de planos topográficos urbanos y rústicos, escala mayor a 1:500:
 - a).- Polígono de hasta 6 vértices \$ 112.00 cada uno.
 - b).- Por cada vértice adicional \$ 10.00.
 - c).- Planos que excedan de 50 x 50 cms. Sobre los dos incisos anteriores, causaran derechos por cada decímetro cuadrado adicional a la fracción \$ 17.50.
 - d).- Croquis de localización \$ 61.00.

IV.- Servicio de copiado:

1.- Copias heliográficas de planos que obren en los archivos del departamento:

- a).- Hasta 30 x30 cms. \$ 128.00.
- b).- En tamaños mayores, por cada decímetro cuadro adicional o fracción \$ 5.05.
- c).- Copias fotostáticas de planos o manifiestos que obren en los archivos del Instituto, hasta tamaños oficio \$ 9.50 por cada uno.
- d).- Por otros servicios catastrales de copiado no incluido en las otras fracciones \$ 32.00.

V.- Registros Catastrales:

- 1.- Avalúo Previo \$ 109.00.
- 2.- Avalúo definitivo \$ 240.00. Por avalúo y con vigencia de 60 días naturales.
- 3.- Revisión y apertura de registros por concepto de adquisición de inmuebles, lo que resulte de aplicar el 1.8 al millar al valor catastral.
- 4.- Por aclaración o rectificación en un testimonio \$ 121.00.

VI.- Servicios de información:

- 1.- Copia de escritura certificada \$ 118.00.
- 2.- Información de traslado de dominio \$ 84.00.
- 3.- Información de número de cuenta, superficie y clave catastral \$ 82.00.
- 4.- Copia heliográfica de las láminas catastrales \$ 76.00.
- 5.- Otros servicios no especificados, se cobrarán hasta \$ 28,648.00 según el costo incurrido en proporcionar el servicio que se trate.

**SECCIÓN VI
DE LOS SERVICIOS POR CERTIFICACIONES Y LEGALIZACIONES**

ARTÍCULO 20.- Son objeto de estos derechos, los servicios prestados por la autoridad municipal por concepto de:

- I.- Por expedición de certificación de la Tesorería Municipal de estar al corriente en el pago de contribuciones municipales \$ 75.00.
- II.- Legalización de firmas \$ 8.50.
- III.- Carta de no antecedentes policíacos \$ 75.00
- IV.- Certificación de residencia \$ 75.00.
- V.- Por los servicios prestados relativos al derecho de Acceso a la Información Pública, y de acuerdo al artículo 104 de la Ley de Acceso a la Información Pública para el Estado de Coahuila de Zaragoza, por los documentos físicos o que en medios magnéticos les sean solicitados causaran los derechos conforme a la siguiente:

TARIFA

1. Expedición de copias certificadas de documentos, por cada hoja tamaño carta u oficio \$ 19.60
2. Por cada disco compacto CD-R \$ 11.90
3. Expedición de copia a color \$ 8.00
4. Por cada copia simple tamaño carta u oficio \$ 1.07
5. Por cada hoja impresa por medio de dispositivo informático, tamaño carta u oficio \$ 1.07
6. Expedición de copia simple de planos \$ 69.50.
7. Expedición de copia certificada de planos \$ 42.00 adicionales a la anterior cuota.

**SECCIÓN VII
POR LA EXPEDICIÓN DE LICENCIAS, PERMISOS,
AUTORIZACIONES Y SERVICIOS DE CONTROL AMBIENTAL**

ARTÍCULO 21.- Son objeto de estos derechos, los servicios prestados por las autoridades municipales por concepto de:

- I.- Por la expedición de Licencia de Funcionamiento de las centrales productoras de energía termoeléctrica, térmica solar, hidroeléctrica, eólica, fotovoltaica, aerogeneradores o similares, así como de las edificaciones para la extracción del gas de lutitas o gas ale, gas natural y gas no asociado y los pozos para la extracción de cualquier hidrocarburo, se cobrará anualmente la siguiente tarifa:

- 1.- Edificación para la extracción de gas de lutitas o gas ale \$ 34,353.50 por cada unidad.
- 2.- Edificación productora de energía termoeléctrica, térmica solar, hidroeléctrica, eólica, fotovoltaica, aerogeneradores, o similares, \$ 32,324.50 por cada aerogenerador o unidad.
- 3.- Edificación para la extracción de Gas Natural \$ 31,081.00 por cada unidad.
- 4.- Edificación para la extracción de Gas No Asociado \$ 32,324.50 por cada unidad.
- 5.- Por perforación en pozos verticales y direccionales en el área específica a Yacimientos Convencionales (Roca Reservorio) en Trampas Estructurales en el que se encuentre el hidrocarburo \$ 32,324.50 por cada pozo.
- 6.- Por perforación de pozo para la extracción de cualquier hidrocarburo \$ 32,324.50 por cada pozo.

**CAPÍTULO NOVENO
DE LOS DERECHOS POR EL USO O APROVECHAMIENTO
DE BIENES DEL DOMINIO PÚBLICO DEL MUNICIPIO**

**SECCIÓN I
DE LOS SERVICIOS DE ARRASTRE Y ALMACENAJE**

ARTÍCULO 22.- Son objeto de estos derechos los servicios de arrastre de vehículos, el depósito de los mismos en corralones, bodegas, locales o predios propiedad del Municipio, y el almacenaje de bienes muebles, ya sea que hayan sido secuestrados por la vía del procedimiento administrativo de ejecución o que por cualquier otro motivo deban ser almacenados, a petición del interesado o por disposición legal o reglamentaria.

El pago de estos derechos se hará una vez proporcionado el servicio causándose el pago de las tarifas siguientes:

I.- Por servicio de grúa municipal:

- 1.- Dentro del perímetro urbano de \$ 137.00 a \$ 550.00
- 2.- Fuera del perímetro urbano de \$ 137.00 a \$ 550.00 más \$ 18.00 por kilómetro adicional recorrido.

II.- Por servicios de almacenaje de \$ 7.80 a \$ 19.76 diarios de acuerdo al tipo de vehículo.

**SECCIÓN II
PROVENIENTES DE LA OCUPACIÓN DE LAS VÍAS PÚBLICAS**

ARTÍCULO 23.- Son objeto de estos derechos, la ocupación temporal de la superficie limitada bajo el control del Municipio, para el estacionamiento de vehículos.

Los contribuyentes de los derechos de ocupación de la vía pública cubrirán la siguiente tarifa:

I.- Vehículos de alquiler cuota diaria \$ 4.16 por vehículo.

II.- Vehículos de carga y descarga \$ 16.00 mensual.

III.- Vehículos particulares \$ 77.00 anual.

**TÍTULO TERCERO
DE LOS INGRESOS NO TRIBUTARIOS**

**CAPÍTULO PRIMERO
DE LOS PRODUCTOS**

**SECCIÓN I
DISPOSICIONES GENERALES**

ARTÍCULO 24.- Los ingresos que deba percibir el Municipio por concepto de enajenación, arrendamiento, uso, aprovechamiento o explotación de sus bienes de dominio privado, se establecerán en los contratos que al efecto se celebren entre las autoridades municipales y las personas físicas o morales interesadas.

**SECCIÓN II
PROVENIENTES DE LA VENTA O ARRENDAMIENTO DE LOTES
Y GAVETAS DE LOS PANTEONES MUNICIPALES**

ARTÍCULO 25.- Son objeto de estos productos, la venta o arrendamiento de lotes y gavetas de los panteones municipales, de acuerdo a las siguientes tarifas:

Son objeto de estos productos, la venta o arrendamiento de lotes y gavetas de los panteones municipales, de acuerdo a las siguientes tarifas:

I.- Fosas a quinquenio de \$ 3.50 a \$ 8.00.

II.- Fosas a perpetuidad de \$ 8.00 a \$ 22.50.

CAPÍTULO SEGUNDO DE LOS APROVECHAMIENTOS

SECCIÓN I DISPOSICIONES GENERALES

ARTÍCULO 26.- Se clasifican como aprovechamientos los ingresos que perciba el Municipio por los siguientes conceptos:

I.- Ingresos por sanciones administrativas.

II.- La adjudicación a favor del fisco de bienes abandonados.

III.- Ingresos por transferencia que perciba el Municipio:

- a). Cesiones, herencias, legados, o donaciones.
- b). Adjudicaciones en favor del Municipio.
- c). Aportaciones y subsidios de otro nivel de gobierno u organismos públicos o privados.

SECCIÓN II DE LOS INGRESOS POR TRANSFERENCIA

ARTÍCULO 27.- Son ingresos por transferencia, los que perciba el Municipio por concepto de cesiones, herencias, legados o donaciones provenientes de personas físicas o morales, instituciones públicas o privadas, o instituciones u organismos internacionales. También se consideran ingresos transferidos al Municipio, los que se originen por adjudicación en la vía judicial o en el desahogo del procedimiento administrativo de ejecución, así como las aportaciones o subsidios de otro nivel de gobierno u organismos públicos o privados en favor del Municipio.

SECCIÓN III DE LOS INGRESOS DERIVADOS DE SANCIONES

ARTÍCULO 28.- Se clasifican en este concepto los ingresos que perciba el Municipio por la aplicación de sanciones pecuniarias por infracciones cometidas por personas físicas o morales en violación a las leyes y reglamentos administrativos.

ARTÍCULO 29.- La Tesorería Municipal, es la dependencia del Ayuntamiento facultada para determinar el monto aplicable a cada infracción, correspondiendo a las demás unidades administrativas la vigilancia del cumplimiento de las disposiciones reglamentarias y la determinación de las infracciones cometidas.

ARTÍCULO 30.- Los montos aplicables por concepto de multas estarán determinados por los reglamentos y demás disposiciones municipales que contemplen las infracciones cometidas.

ARTÍCULO 31.- Los ingresos, que perciba el municipio por concepto de sanciones administrativas y fiscales, serán los siguientes:

I.- De 10 a 50 Unidades de Medida y Actualización (UMA) a las siguientes infracciones:

1.- Las cometidas por los sujetos pasivos de una obligación fiscal consistentes en:

a).- Presentar los avisos, declaraciones, solicitudes, datos, libros, informes, copias o documentos, alterados, falsificados, incompletos o con errores que traigan consigo la evasión de una obligación fiscal.

b).- No dar aviso de cambio de domicilio de los establecimientos donde se enajenan bebidas alcohólicas, así como el cambio del nombre del titular de los derechos de la licencia para el funcionamiento de dichos establecimientos.

c).- No cumplir con las obligaciones que señalan las disposiciones fiscales de inscribirse o registrarse o hacerlo fuera de los plazos legales; no citar su número de registro municipal en las declaraciones, manifestaciones, solicitudes o gestiones que hagan ante cualquier oficina o autoridad.

d).- No presentar, o hacerlo extemporáneamente, los avisos, declaraciones, solicitudes, datos, informes, copias, libros o documentos que prevengan las disposiciones fiscales o no aclararlos cuando las autoridades fiscales lo soliciten.

e).- Faltar a la obligación de extender o exigir recibos, facturas o cualesquiera documentos que señalan las Leyes Fiscales.

f).- No pagar los créditos fiscales dentro de los plazos señalados por las Leyes Fiscales.

2.- Las cometidas por jueces, encargados de los registros públicos, notarios, corredores y en general a los funcionarios que tengan fe pública, consistentes en:

a).- Proporcionar los informes, datos o documentos alterados o falsificados.

b).- Extender constancia de haberse cumplido con las obligaciones fiscales en los actos en que intervengan cuando no proceda su otorgamiento.

3.- Las cometidas por funcionarios y empleados públicos consistentes en:

a).- Alterar documentos fiscales que tengan en su poder.

b).- Asentar falsamente que se dio cumplimiento a las disposiciones fiscales o que se practicaron visitas de auditoría o inspección o incluir datos falsos en las actas relativas.

4.- Las cometidas por terceros consisten en:

a).- Consentir o tolerar que se inscriban a su nombre negociaciones ajenas o percibir a nombre propio ingresos gravables que correspondan a otra persona, cuando esto último origine la evasión de impuestos.

b).- Presentar los avisos, informes, datos o documentos que le sean solicitados alterados, falsificados, incompletos o inexactos.

II.- De 20 a 100 Unidades de Medida y Actualización (UMA) a las infracciones siguientes:

1.- Las cometidas por los sujetos pasivos de una obligación fiscal consistentes en:

a).- Resistirse por cualquier medio, a las visitas de auditoría o de inspección; no suministrar los datos e informes que legalmente puedan exigir los auditores o inspectores; no mostrar los registros, documentos, facturas de compra o venta de bienes o mercancías; impedir el acceso a los almacenes, depósitos o bodegas o cualquier otra dependencia y, en general, negarse a proporcionar los elementos que requieran para comprobar la situación fiscal del visitado en relación con el objeto de la visita.

b).- Utilizar interpósita persona para manifestar negociaciones propias o para percibir ingresos gravables dejando de pagar las contribuciones.

c).- No contar con la licencia y la autorización anual correspondiente para la colocación de anuncios públicos.

2.- Las cometidas por jueces, encargados de los registros públicos, notarios, corredores, y en general a los funcionarios que tengan fe pública, consistentes en:

a).- Expedir testimonios de escrituras, documentos o minutas cuando no estén pagados las contribuciones correspondientes.

b).- Resistirse por cualquier medio, a las visitas de auditores o inspectores. No suministrar los datos o información que legalmente puedan exigir los auditores o inspectores. No mostrarles los libros, documentos, registros y, en general, los elementos necesarios para la práctica de la visita.

3).- Las cometidas por funcionarios y empleados públicos consistentes en:

a).- Faltar a la obligación de guardar secreto respecto de los asuntos que conozca, revelar los datos declarados por los contribuyentes o aprovecharse de ellos.

b).- Facilitar o permitir la alteración de las declaraciones, avisos o cualquier otro documento. Cooperar en cualquier forma para que se eludan las prestaciones fiscales.

III.- De 100 a 200 Unidades de Medida y Actualización (UMA) a las infracciones siguientes:

1.- Las cometidas por los sujetos pasivos de una obligación fiscal consistentes en:

a).- Eludir el pago de créditos fiscales mediante inexactitudes, simulaciones, falsificaciones, omisiones u otras maniobras semejantes.

2.- Las cometidas por los funcionarios y empleados públicos consistentes:

a).- Practicar visitas domiciliarias de auditoría, inspecciones o verificaciones sin que exista orden emitida por autoridad competente.

Las multas señaladas en esta fracción, se impondrá únicamente en el caso de que no pueda precisarse el monto de la prestación fiscal omitida, de lo contrario la multa será de uno a tres tantos de la misma.

IV.- De 100 a 300 Unidades de Medida y Actualización (UMA) a las infracciones siguientes:

1.- Las cometidas por los sujetos pasivos de una obligación fiscal consistentes en:

a).- Enajenar bebidas alcohólicas sin contar con la licencia o autorización o su refrendo anual correspondiente.

2.- Las cometidas por jueces, encargados de los registros públicos, notarios, corredores y en general a los funcionarios que tengan fe pública, consistentes en:

a).- Inscribir o registrar los documentos, instrumentos o libros, sin la constancia de haberse pagado el gravamen correspondiente.

b).- No proporcionar informes o datos, no exhibir documentos cuando deban hacerlo en los términos que fijen las disposiciones fiscales o cuando lo exijan las autoridades competentes, o presentarlos incompletos o inexactos.

3.- Las cometidas por funcionarios y empleados públicos consistentes en:

a).- Extender actas, legalizar firma, expedir certificados o certificaciones autorizar documentos o inscribirlos o registrarlos, sin estar cubiertos los impuestos o derechos que en cada caso procedan o cuando no se exhiban las constancias respectivas.

4.- Las cometidas por terceros consistentes en:

a).- No proporcionar avisos, informes, datos o documentos o no exhibirlos en el plazo fijado por las disposiciones fiscales o cuando las autoridades lo exijan con apoyo a sus facultades legales. No aclararlos cuando las mismas autoridades lo soliciten.

b).- Resistirse por cualquier medio a las visitas domiciliarias, no suministrar los datos e informes que legalmente puedan exigir los visitadores, no mostrar los libros, documentos, registros, bodegas, depósitos, locales o caja de valores y, en general, negarse a proporcionar los elementos que se requieran para comprobar la situación fiscal de los contribuyentes con que se haya efectuado operaciones en relación con el objeto de la vida

V.- Se debe solicitar permiso al Departamento de Obras Públicas para mejorar fachadas o bardas, el cual será gratuito, quien no cumpla con esta disposición será sancionado con una multa de 1 a 2 Unidades de Medida y Actualización

VI.- La construcción o reparación de fachadas o marquesinas que puedan significar un peligro para la circulación en las banquetas, deberán ser protegidas con el máximo de seguridad para los peatones, quedando totalmente prohibido obstruir la banqueta dificultando la circulación, los infractores serán sancionados con multa de 1 a 2 Unidades de Medida y Actualización sin perjuicio de construir obra de protección a su cargo.

VII.- En caso de violación de las disposiciones contenidas al caso en la Ley para la Atención, Tratamiento y Adaptación de Menores en el Estado de Coahuila, se harán acreedores a una multa de 3 a 45 Unidades de Medida y Actualización. En la primera reincidencia se duplicará la multa y cuando reincida por segunda o más veces se triplicarán las sanciones, independientemente de las sanciones que determine la Ley de la Materia.

ARTÍCULO 32.- Los ingresos que perciba el municipio por concepto de Multas de Tránsito, se pagaran en Unidades de Medida y Actualización (UMA), de acuerdo a lo siguiente:

	INFRACCION	MÍN	MÁX
I.	Circular a mayor velocidad de la permitida	3	5

II.	Circular a más de 20 Km./h en zona de parques infantiles	6	9
III.	Circular a más de 20 km./h en zonas escolares	3	5
IV.	Circular a alta velocidad	5	8
V.	Dar vuelta en “u” a mediación de cuadra	2	5
VI.	Estacionarse: 1.- Sentido contrario. 2.- Doble fila 3.- O ambas; se multará	2	5
VII.	Estacionarse sobre la banqueta	2	4
VIII.	Estacionarse interrumpiendo la circulación	2	4
IX.	Manejar en estado de ebriedad	7	12
X.	Manejar con aliento alcohólico	6	10
XI.	Manejar sin licencia	2	7
XII.	No conceder el cambio de luz	2	5
XIII.	No solicitar la intervención de la autoridad de tránsito en caso de accidente	4	6
XIV.	No respetar los señalamientos de tránsito	5	8
XV.	Prestar el vehículo a un menor de edad	5	7
XVI.	Transitar sin luces	6	9
XVII.	Ebrio en vía pública	7	10
XVIII.	Provocar riña	7	10
XIX.	Resistencia al arresto	7	10
XX.	Ingerir bebidas alcohólicas en vía pública	7	11

Entiéndase Aliento Alcohólico: Condición física y mental ocasionada por la ingesta de alcohol etílico que se presenta en una persona cuando en la medición del alcoholímetro se arroje de 0.20 a 0.39 miligramos alcohol por litro de aire expirado o su equivalente en algún otro sistema de medición. Cualquier sistema de medición deberá encontrarse dentro de los parámetros establecidos en el Proyecto de Norma PROY-NMX-CH-153-IMNC-2005 del Programa Nacional de Alcoholimetría.

ARTÍCULO 33.- Los ingresos que perciba el municipio por concepto de Multas de Ecología, se pagaran en Unidades de Medida y Actualización (UMA), de acuerdo a lo siguiente:

	INFRACCION POR ECOLOGÍA	MIN	MAX
I.	Tirar basura en la vía pública o en lugares no autorizados para el efecto.	2	4
II.	Transportar basura o desperdicios en vehículos que no reúnan los requisitos o sin tomar las precauciones señaladas en este ordenamiento.	1	2
III.	Quemar basura o desperdicios fuera de los lugares autorizados por el ayuntamiento.	1	2
IV.	Destruir, dañar o robar los depósitos o contenedores de basura instalados en la vía pública. La sanción señalada, es independiente mente de la responsabilidad de carácter penal o civil que se pueda generarse.	2	4
V.	Descuidar el aseo de tramo de la calle y banqueta que corresponda a los propietarios o poseedores de casa o edificios, independiente mente de la procedencia de la basura.	1	2
VI.	El depósito en la vía pública o en lugares no autorizados de material de escombros.	2	4
VII.	No mantener limpia el área ocupada por los establecimientos comerciales, estén o no en funcionamiento.	1	2
VIII.	Arrojar a la vía pública animales muertos o desechos y sustancias tóxicas peligrosas para la salud pública o que despidan olores desagradables como por ejemplo los esqueletos y vísceras de pescado.	3	5
IX.	Utilizar la vía pública como estancia de animales de cualquier especie.	1	2

ARTÍCULO 34.- En la aplicación de las multas a que se refiere el presente capítulo, se tomará en consideración lo dispuesto en el artículo 21 de la Constitución Política de los Estados Unidos Mexicanos.

ARTÍCULO 35.- Cuando se autorice el pago de contribuciones en forma diferida o en parcialidades, se causarán recargos a razón del 2% mensual sobre saldos insolutos.

ARTÍCULO 36.- Cuando no se cubran las contribuciones en la fecha o dentro de los plazos fijados por las disposiciones fiscales, se pagarán recargos por concepto de indemnización al fisco municipal a razón del 3% por cada mes o fracción que transcurra, a partir del día en que debió hacerse el pago y hasta que el mismo se efectuó.

CAPÍTULO TERCERO DE LAS PARTICIPACIONES Y APORTACIONES

ARTÍCULO 37.- Constituyen este ingreso las cantidades que perciban los Municipios del Estado de Coahuila de Zaragoza, con arreglo a las bases, montos y plazos que anualmente determine, en el ámbito de su competencia, el Congreso del Estado, de conformidad con la Constitución Política de los Estados Unidos Mexicanos, la Constitución Política del Estado de Coahuila de Zaragoza, la Ley Federal de Coordinación Fiscal, el Convenio de Adhesión al Sistema Nacional de Coordinación Fiscal, el Convenio de Colaboración Administrativa en Materia Fiscal Federal, celebrado por el Gobierno del Estado con el Gobierno Federal, así como de conformidad con las disposiciones del Estado y demás convenios y acuerdos que se celebren entre éste y sus Municipios para otorgar participaciones a éstos.

ARTÍCULO 38.- Las participaciones que perciba el Municipio por ingresos del Estado, se determinarán en los acuerdos o convenios que al efecto se celebren.

CAPÍTULO CUARTO DE LOS INGRESOS EXTRAORDINARIOS

ARTÍCULO 39.- Quedan comprendidos dentro de esta clasificación, los ingresos cuya percepción se decreta excepcionalmente para proveer el pago de gastos por inversiones extraordinarias o especiales del Municipio.

TITULO CUARTO CAPÍTULO PRIMERO DE LOS ESTÍMULOS FISCALES E INCENTIVOS

ARTÍCULO 40.- Todos los estímulos fiscales e incentivos contenidos en las Leyes de Ingresos Municipales, se otorgarán únicamente a aquellos contribuyentes que estén al corriente en el cumplimiento de las obligaciones fiscales que este Código, las Leyes Municipales o Reglamentos establezcan, así como cumplir con todos los requisitos que para tal efecto se establezcan en dichos ordenamientos.

T R A N S I T O R I O S

PRIMERO. Esta Ley empezara a regir a partir del día 1º. de enero del año 2024.

SEGUNDO. Para los efectos de lo dispuesto en esta Ley, se entenderá por:

I.- Adultos mayores – Personas de 60 o más años de edad.

II.- Personas con discapacidad- Toda persona que por razón congénita o adquirida presenta una o más discapacidades de carácter físico, mental, intelectual o sensorial, o un trastorno de talla o peso congénito o adquirido, ya sea permanente o temporal y que al interactuar con las barreras que le impone el entorno social, pueda impedir su inclusión plena y efectiva, en igualdad de condiciones con los demás.

III.- Pensionados – Personas que, por vejez, incapacidad, viudez o enfermedad, reciben una pensión por cualquier institución.

IV.- Jubilados – Personas separadas del ámbito laboral por antigüedad en el servicio.

TERCERO. Los derechos a pagar por la Expedición de las Certificaciones Municipales a que se refiere la Ley para la regulación de venta y consumo de alcohol en el Estado de Coahuila de Zaragoza, se entenderá referidas como las Licencias para Establecimientos que Expendan Bebidas Alcohólicas, conforme como se dispone en esta Ley de Ingresos, según corresponda el caso de que se trate; igualmente, en consecuencia, las certificaciones municipales tendrán los mismos elementos tributarios que para tales licencias dispone el Código Financiero para los Municipios del Estado de Coahuila de Zaragoza.

CUARTO. El municipio de Juárez, Coahuila de Zaragoza, elaborará y difundirá a más tardar 30 días naturales siguientes a la promulgación del presente decreto, en su respectiva página de Internet la ley de ingresos ciudadana con base en la información presupuestal contenida en el presente decreto, de conformidad con el artículo 62 de la Ley General de Contabilidad Gubernamental y con la Norma para la difusión a la ciudadanía de la Ley de Ingresos y del Presupuesto de Egresos emitida por el Consejo Nacional de Armonización Contable.

QUINTO. El municipio de Juárez, Coahuila de Zaragoza, elaborará y difundirá a más tardar el 31 de enero de 2024, en su respectiva página de Internet el calendario de presupuesto de ingresos con base mensual con los datos contenidos en el presente decreto, en el formato establecido por el Consejo Nacional de Armonización Contable mediante la Norma para establecer la estructura del Calendario del Presupuesto de Ingresos base mensual.

SEXTO. Los conceptos que se contemplen utilizando la Unidad de Medida y Actualización (UMA), estarán a lo dispuesto en la Ley para Determinar el Valor de la Unidad de Medida y Actualización.

SÉPTIMO. Publíquese la presente Ley en el Periódico Oficial del Gobierno del Estado.

DADO en la Ciudad de Saltillo, Coahuila de Zaragoza, a los doce días del mes de diciembre del año dos mil veintitrés.

**DIPUTADA PRESIDENTA
LUZ NATALIA VIRGIL ORONA
(RÚBRICA)**

**DIPUTADA SECRETARIA
OLIVIA MARTÍNEZ LEYVA
(RÚBRICA)**

**DIPUTADA SECRETARIA
MARÍA ESPERANZA CHAPA GARCÍA
(RÚBRICA)**

IMPRÍMASE, COMUNÍQUESE Y OBSÉRVESE
Saltillo, Coahuila de Zaragoza, a 21 de diciembre de 2023.

**EL GOBERNADOR CONSTITUCIONAL DEL ESTADO
ING. MANOLO JIMÉNEZ SALINAS
(RÚBRICA)**

**EL SECRETARIO DE GOBIERNO
LIC. OSCAR PIMENTEL GONZÁLEZ
(RÚBRICA)**

**Proyecto de Iniciativa de Ley de Ingresos del
Municipio de Juarez, Coahuila de Zaragoza
para el Ejercicio Fiscal 2024**

Con fundamento en el artículo 112, fracción I del Código Municipal para el Estado de Coahuila de Zaragoza y demás relativos, se tiene a bien presentar:

El Proyecto de Ley de Ingresos del Municipio de Juarez, Coahuila de Zaragoza para el Ejercicio Fiscal 2024

**CAPÍTULO I
DE LOS INGRESOS ESTIMADOS**

**Sección I
Disposiciones Generales**

Artículo 1.- Los ingresos estimados previstos en el presente Proyecto de Ley de Ingresos del Municipio de Juarez, Coahuila de Zaragoza, importa la cantidad de \$31,709,921.40.

**Sección II
Estimación de Ingresos Global**

Artículo 2.- A continuación, se presentan los montos considerados en forma global de ingresos para el Municipio y sus respectivas paramunicipales:

DESGLOSE DE MONTOS												
ENTIDAD PÚBLICA:											(MUNICIPIO)	
EJERCICIO FISCAL:											2024	
#	Nombre de la Entidad	CRI										Total
		1	2	3	4	5	6	7	8	9	0	
1	Municipio	\$1,420,885.04	\$0.00	\$0.00	\$949,372.60	\$0.00	\$0.00	\$0.00	\$29,195,145.76	\$0.00	\$0.00	\$31,565,403.40
2	Paramunicipal 1											
3	Paramunicipal 2											
4	Paramunicipal 3											
5											

1. Impuestos
2. Cuotas y Aportaciones de Seguridad Social
3. Contribuciones de Mejoras
4. Derechos
5. Productos
6. Aprovechamientos
7. Ingresos por Venta de Bienes, Prestación de Servicios y Otros Ingresos
8. Participaciones, Aportaciones, Convenios, Incentivos Derivados de la Colaboración Fiscal y Fondos Distintos de Aportaciones
9. Transferencias, Asignaciones, Subsidios y Subvenciones, y Pensiones y Jubilaciones
0. Ingresos Derivados de Financiamientos

Esp. Lic. Estelina Elizondo Arce D.C.C.

**Sección III
Estimación de Ingresos del Municipio**

Artículo 3.- Los ingresos estimados para el ejercicio 2024 con base en la Clasificación por Rubros de Ingresos se distribuyen de la siguiente manera:

CLASIFICACIÓN POR RUBROS DE INGRESOS		
ENTIDAD PÚBLICA:		JUAREZ
EJERCICIO FISCAL:		2024
CRI		Ingresos Estimados
1	IMPUESTOS	\$1,420,885.04
11	Impuestos Sobre los Ingresos	\$0.00
111	Impuestos Sobre los Ingresos	\$0.00
12	Impuestos Sobre el Patrimonio	\$1,406,059.24
121	Impuesto Predial	\$994,593.60
122	Impuesto Sobre Adquisición de Inmuebles	\$411,465.64
123	Impuesto Sobre Plusvalía	\$0.00
13	Impuestos Sobre la Producción, el Consumo y las Transacciones	\$0.00
131	Impuestos Sobre la Producción, el Consumo y las Transacciones	\$0.00
14	Impuestos al Comercio Exterior	\$0.00
141	Impuestos al Comercio Exterior	\$0.00
15	Impuestos Sobre Nóminas y Asimilables	\$0.00
151	Impuestos Sobre Nóminas y Asimilables	\$0.00
16	Impuestos Ecológicos	\$0.00
161	Impuestos Ecológicos	\$0.00
17	Accesorios de Impuestos	\$0.00
171	Accesorios de Impuestos	\$0.00
18	Otros Impuestos	\$14,825.80
181	Impuesto Sobre el Ejercicio de Actividades Mercantiles	\$14,825.80
182	Impuesto Sobre Prestación de Servicios	\$0.00
183	Impuesto Sobre Espectáculos y Diversiones Públicas	\$0.00
184	Impuesto Sobre Enajenación de Bienes Muebles Usados	\$0.00
185	Impuesto Sobre Loterías, Rifas y Sorteos	\$0.00
186	Impuesto Sobre Uso de Suelo	\$0.00
187	Impuesto Para la Conservación del Pavimento	\$0.00
188	Otros	\$0.00
19	Impuestos no Comprendidos en la Ley de Ingresos Vigente, Causados en Ejercicios Fiscales Anteriores Pendientes de Liquidación o Pago	\$0.00
191	Impuesto Predial de Ejercicios Anteriores	\$0.00
192	Impuesto Sobre Adquisición de Inmuebles de Ejercicios Anteriores	\$0.00
2	CUOTAS Y APORTACIONES DE SEGURIDAD SOCIAL	\$0.00
21	Aportaciones para Fondos de Vivienda	\$0.00
211	Aportaciones para Fondos de Vivienda	\$0.00
22	Cuotas para la Seguridad Social	\$0.00



C. Esteban S. Alvarado Huanuco
 Encargado J.

S.E.C.



221	Cuotas para la Seguridad Social	\$0.00
23	Cuotas de Ahorro para el Retiro	\$0.00
231	Cuotas de Ahorro para el Retiro	\$0.00
24	Otras Cuotas y Aportaciones para la Seguridad Social	\$0.00
241	Otras Cuotas y Aportaciones para la Seguridad Social	\$0.00
25	Accesorios de Cuotas y Aportaciones de Seguridad Social	\$0.00
251	Accesorios de Cuotas y Aportaciones de Seguridad Social	\$0.00
3	CONTRIBUCIONES DE MEJORAS	\$0.00
31	Contribuciones de Mejoras por Obras Públicas	\$0.00
311	Contribución por Gasto	\$0.00
312	Contribución por Obra Pública	\$0.00
313	Contribución por Responsabilidad Objetiva	\$0.00
314	Contribución por Mantenimiento, Mejoramiento y Equipamiento del Cuerpo de Bomberos de los Municipios	\$0.00
315	Contribución por Mantenimiento y Conservación del Centro Histórico	\$0.00
316	Contribución por Otros Servicios Municipales	\$0.00
317	Contribución Gastos de Escrituración	\$0.00
318	Cateos Tribunales	\$0.00
319	Expedición de Certificados	\$0.00
39	Contribuciones de Mejoras no Comprendidas en la Ley de Ingresos Vigente, Causadas en Ejercicios Fiscales Anteriores Pendientes de Liquidación o Pago	\$0.00
391	Contribuciones de Mejoras no Comprendidas en la Ley de Ingresos Vigente, Causadas en Ejercicios Fiscales Anteriores Pendientes de Liquidación o Pago	\$0.00
4	DERECHOS	\$949,372.60
41	Derechos por el Uso, Gocce, Aprovechamiento o Explotación de Bienes de Dominio Público	\$0.00
411	Servicios de Arrastre y Almacenaje	\$0.00
412	Provenientes de la Ocupación de las Vías Públicas	\$0.00
413	Provenientes del Uso de las Pensiones Municipales	\$0.00
414	Provenientes del Uso de Otros Bienes de Dominio Público	\$0.00
43	Derechos por Prestación de Servicios	\$808,276.70
431	Servicios de Agua Potable y Alcantarillado	\$808,276.70
432	Servicios de Rastros	\$0.00
433	Servicios de Alumbrado Público	\$0.00
434	Servicios en Mercados	\$0.00
435	Servicios de Aseo Público	\$0.00
436	Servicios de Seguridad Pública	\$0.00
437	Servicios en Panteones	\$0.00
438	Servicios de Tránsito	\$0.00
439	Servicios de Previsión Social	\$0.00
4310	Servicios de Protección Civil	\$0.00
4311	Servicios de Saneamiento y Aguas Residuales	\$0.00
4312	Servicios en Materia de Educación y Cultura	\$0.00
4313	Otros Servicios	\$0.00
44	Otros Derechos	\$141,095.90

 Ana Carolina Villanueva Jimenez

S.C.C.



441	Expedición de Licencias para Construcción	\$0.00
442	Servicios por Alineación de Predios y Asignación de Números Oficiales	\$0.00
443	Expedición de Licencias para Fraccionamientos	\$0.00
444	Licencias para Establecimientos que Expendan Bebidas Alcohólicas	\$43,243.20
445	Expedición de Licencias para la Colocación y Uso de Anuncios y Carteles Publicitarios	\$0.00
446	Servicios Catastrales	\$97,852.70
447	Servicios por Certificaciones y Legalizaciones	\$0.00
448	Expedición de Licencias, Permisos, Autorizaciones y Servicios de Control Ambiental	\$0.00
449	Refrendo Anual	\$0.00
4410	Expedición de Constancias de no Antecedentes Penales	\$0.00
45	Accesorios de Derechos	\$0.00
451	Accesorios de Derechos	\$0.00
49	Derechos no Comprendidos en la Ley de Ingresos Vigente, Causados en Ejercicios Fiscales Anteriores Pendientes de Liquidación o Pago	\$0.00
491	Derechos no Comprendidos en la Ley de Ingresos Vigente, Causados en Ejercicios Fiscales Anteriores Pendientes de Liquidación o Pago	\$0.00
5	PRODUCTOS	\$0.00
51	Productos	\$0.00
511	Provenientes de la Venta o Arrendamiento de Lotes y Gavetas de los Panteones Municipales	\$0.00
512	Provenientes del Arrendamiento de Locales Ubicados en los Mercados Municipales	\$0.00
513	Otros Productos	\$0.00
59	Productos no Comprendidos en la Ley de Ingresos Vigente, Causados en Ejercicios Fiscales Anteriores Pendientes de Liquidación o Pago	\$0.00
591	Productos no Comprendidos en la Ley de Ingresos Vigente, Causados en Ejercicios Fiscales Anteriores Pendientes de Liquidación o Pago	\$0.00
6	APROVECHAMIENTOS	\$0.00
61	Aprovechamientos	\$0.00
611	Ingresos por Transferencia	\$0.00
612	Ingresos Derivados de Sanciones	\$0.00
613	Otros Aprovechamientos	\$0.00
614	Aprovechamientos por Retenciones no Aplicadas	\$0.00
615	Devoluciones de Impuestos Estatales y/o Federales	\$0.00
616	Faltas al Reglamento de Policía	\$0.00
617	Ingresos Extraordinarios	\$0.00
62	Aprovechamientos Patrimoniales	\$0.00
621	Aprovechamientos Patrimoniales	\$0.00
63	Accesorios de Aprovechamientos	\$0.00
631	Accesorios de Aprovechamientos	\$0.00
69	Aprovechamientos no Comprendidos en la Ley de Ingresos Vigente, Causados en Ejercicios Fiscales Anteriores Pendientes de Liquidación o Pago	\$0.00

Anaís J. Catalina Alvarado Jirín
 Y.C.C.

691	Aprovechamientos no Comprendidos en la Ley de Ingresos Vigente, Causados en Ejercicios Fiscales Anteriores Pendientes de Liquidación o Pago	\$0.00
7	INGRESOS POR VENTA DE BIENES, PRESTACIÓN DE SERVICIOS Y OTROS INGRESOS	\$0.00
71	Ingresos por Venta de Bienes y Prestación de Servicios de Instituciones Públicas de Seguridad Social	\$0.00
711	Ingresos por Venta de Bienes y Prestación de Servicios de Instituciones Públicas de Seguridad Social	\$0.00
72	Ingresos por Venta de Bienes y Prestación de Servicios de Empresas Productivas del Estado	\$0.00
721	Ingresos por Venta de Bienes y Prestación de Servicios de Empresas Productivas del Estado	\$0.00
73	Ingresos por Venta de Bienes y Prestación de Servicios de Entidades Paraestatales y Fideicomisos No Empresariales y No Financieros	\$0.00
731	Ingresos por Venta de Bienes y Prestación de Servicios de Entidades Paraestatales y Fideicomisos No Empresariales y No Financieros	\$0.00
74	Ingresos por Venta de Bienes y Prestación de Servicios de Entidades Paraestatales Empresariales No Financieras con Participación Estatal Mayoritaria	\$0.00
741	Ingresos por Venta de Bienes y Prestación de Servicios de Entidades Paraestatales Empresariales No Financieras con Participación Estatal Mayoritaria	\$0.00
75	Ingresos por Venta de Bienes y Prestación de Servicios de Entidades Paraestatales Empresariales Financieras Monetarias con Participación Estatal Mayoritaria	\$0.00
751	Ingresos por Venta de Bienes y Prestación de Servicios de Entidades Paraestatales Empresariales Financieras Monetarias con Participación Estatal Mayoritaria	\$0.00
76	Ingresos por Venta de Bienes y Prestación de Servicios de Entidades Paraestatales Empresariales Financieras No Monetarias con Participación Estatal Mayoritaria	\$0.00
761	Ingresos por Venta de Bienes y Prestación de Servicios de Entidades Paraestatales Empresariales Financieras No Monetarias con Participación Estatal Mayoritaria	\$0.00
77	Ingresos por Venta de Bienes y Prestación de Servicios de Fideicomisos Financieros Públicos con Participación Estatal Mayoritaria	\$0.00
771	Ingresos por Venta de Bienes y Prestación de Servicios de Fideicomisos Financieros Públicos con Participación Estatal Mayoritaria	\$0.00
78	Ingresos por Venta de Bienes y Prestación de Servicios de los Poderes Legislativo y Judicial, y de los Órganos Autónomos	\$0.00
781	Ingresos por Venta de Bienes y Prestación de Servicios de los Poderes Legislativo y Judicial, y de los Órganos Autónomos	\$0.00
79	Otros Ingresos	\$0.00
791	Otros Ingresos	\$0.00
8	PARTICIPACIONES, APORTACIONES, CONVENIOS, INCENTIVOS DERIVADOS DE LA COLABORACIÓN FISCAL Y FONDOS DISTINTOS DE APORTACIONES	\$29,195,145.76

Arrieta L. Catalina Alvarado Alvarado
 S.C.C.

81	Participaciones	\$23,894,633.40
811	ISR Participable	\$23,894,633.40
812	Otras Participaciones	\$0.00
82	Aportaciones	\$3,617,028.36
821	FISM	\$2,036,170.40
822	FORTAMUN	\$1,580,857.96
83	Convenios	\$968,484.00
831	Convenios	\$968,484.00
84	Incentivos Derivados de la Colaboración Fiscal	\$0.00
841	Incentivos Derivados de la Colaboración Fiscal	\$0.00
85	Fondos Distintos de Aportaciones	\$715,000.00
851	Fondos Distintos de Aportaciones	\$715,000.00
9	TRANSFERENCIAS, ASIGNACIONES, SUBSIDIOS Y SUBVENCIONES, Y PENSIONES Y JUBILACIONES	\$0.00
91	Transferencias y Asignaciones	\$0.00
911	Transferencias y Asignaciones	\$0.00
93	Subsidios y Subvenciones	\$0.00
931	Otros Subsidios Federales	\$0.00
932	FORTASEG	\$0.00
95	Pensiones y Jubilaciones	\$0.00
951	Pensiones y Jubilaciones	\$0.00
97	Transferencias del Fondo Mexicano del Petróleo para la Estabilización y el Desarrollo	\$0.00
971	Transferencias del Fondo Mexicano del Petróleo para la Estabilización y el Desarrollo	\$0.00
0	INGRESOS DERIVADOS DE FINANCIAMIENTOS	\$0.00
01	Endeudamiento Interno	\$0.00
011	Deuda Pública Municipal	\$0.00
02	Endeudamiento Externo	\$0.00
021	Endeudamiento Externo	\$0.00
03	Financiamiento Interno	\$0.00
031	Financiamiento Interno	\$0.00
TOTAL GENERAL		\$31,709,921.76

J.C.C.

Artículo 4.- Los ingresos estimados para el ejercicio 2024 con base en la Clasificación por Fuentes de Financiamiento se distribuyen de la siguiente manera:

CLASIFICACIÓN POR FUENTES DE FINANCIAMIENTO (INGRESOS)		
ENTIDAD PÚBLICA:		(NOMBRE)
EJERCICIO FISCAL:		2024
CFF-Ingresos		Ingresos Estimados
1	No Etiquetado (Libre disposición)	\$27,233,375.40
11	Recursos Fiscales	\$0.00
12	Financiamientos Internos	\$0.00
13	Financiamientos Externos	\$0.00
14	Ingresos Propios	\$2,370,257.64
15	Recursos Federales	\$23,894,633.40

Attestado
Almendra Pérez
Aracely D.

E

16	Recursos Estatales	\$0.00
17	Otros Recursos de Libre Disposición	\$968,484.00
2	Etiquetado	\$4,332,028.36
25	Recursos Federales	\$3,617,028.36
26	Recursos Estatales	\$0.00
27	Otros Recursos de Transferencias Federales Etiquetadas	\$715,000.00
TOTAL GENERAL		\$31,565,403.40

Artículo 5.- Los ingresos estimados para el ejercicio 2024 con base en la Clasificación Económica se distribuyen de la siguiente manera:

CLASIFICACIÓN ECONÓMICA (INGRESOS)		
ENTIDAD PÚBLICA:		JUAREZ
EJERCICIO FISCAL:		2024
CE-Ingresos		Ingresos Estimados
1	INGRESOS	\$2,370,257.64
1.1	INGRESOS CORRIENTES	\$1,420,885.04
1.1.1	Impuestos	\$0.00
1.1.1.1	Impuestos sobre el ingreso, las utilidades y las ganancias de capital	\$0.00
1.1.1.1.1	De personas físicas	\$0.00
1.1.1.1.2	De empresas y otras corporaciones (personas morales)	\$0.00
1.1.1.1.3	No clasificables	\$0.00
1.1.1.2	Impuestos sobre nómina y la fuerza de trabajo	\$0.00
1.1.1.3	Impuestos sobre la propiedad	\$1,406,059.24
1.1.1.4	Impuestos sobre los bienes y servicios	\$0.00
1.1.1.5	Impuestos sobre el comercio y las transacciones internacionales/comercio exterior	\$0.00
1.1.1.6	Impuestos ecológicos	\$0.00
1.1.1.7	Impuesto a los rendimientos petroleros	\$0.00
1.1.1.8	Otros impuestos	\$14,825.80
1.1.1.9	Accesorios	\$0.00
1.1.2	Contribuciones a la Seguridad Social	\$0.00
1.1.2.1	Contribuciones de los empleados	\$0.00
1.1.2.2	Contribuciones de los empleadores	\$0.00
1.1.2.3	Contribuciones de los trabajadores por cuenta propia o no empleados	\$0.00
1.1.2.4	Contribuciones no clasificables	\$0.00
1.1.3	Contribuciones de Mejoras	\$0.00
1.1.4	Derechos y Productos y Aprovechamientos Corrientes	\$949,372.60
1.1.4.1	Derechos no incluidos en otros conceptos	\$949,372.60
1.1.4.2	Productos corrientes no incluidos en otros conceptos	\$0.00
1.1.4.3	Aprovechamientos corrientes no incluidos en otros conceptos	\$0.00
1.1.5	Rentas de la Propiedad	\$0.00
1.1.5.1	Intereses	\$0.00
1.1.5.1.1	Internos	\$0.00

1. c. c.

ANALISTA D. Cecilia Alvarez Jimenez

1.1.5.1.2	Externos	\$0.00
1.1.5.2	Dividendos y retiros de las cuasisociedades	\$0.00
1.1.5.3	Arrendamientos de tierras y terrenos	\$0.00
1.1.5.4	Otros	\$0.00
1.1.6	Ventas de Bienes y Servicios de Entidades del Gobierno General/Ingreso de Explotación de Entidades Empresariales	\$0.00
1.1.6.1	Ventas de establecimientos no de mercado	\$0.00
1.1.6.2	Ventas de establecimientos de mercado	\$0.00
1.1.6.3	Derechos administrativos	\$0.00
1.1.7	Subsidios y Subvenciones Recibidos por Entidades Empresariales Públicas	\$0.00
1.1.7.1	Subsidios y Subvenciones recibidos por entidades empresariales públicas no financieras	\$0.00
1.1.7.2	Subsidios y Subvenciones recibidos por entidades empresariales públicas financieras	\$0.00
1.1.8	Transferencias, Asignaciones y Donativos Corrientes Recibidos	\$0.00
1.1.8.1	Del sector privado	\$0.00
1.1.8.2	Del sector público	\$0.00
1.1.8.2.1	De la Federación	\$0.00
1.1.8.2.2	De Entidades Federativas	\$0.00
1.1.8.2.3	De Municipios	\$0.00
1.1.8.3	Del sector externo	\$0.00
1.1.8.3.1	De gobiernos extranjeros	\$0.00
1.1.8.3.2	De organismos internacionales	\$0.00
1.1.8.3.3	Del sector privado externo	\$0.00
1.1.9	Participaciones	\$0.00
1.2	INGRESOS DE CAPITAL	\$0.00
1.2.1	Venta (Disposición) de Activos	\$0.00
1.2.1.1	Venta de activos fijos	\$0.00
1.2.1.2	Venta de objetos de valor	\$0.00
1.2.1.3	Venta de activos no producidos	\$0.00
1.2.2	Disminución de Existencias	\$0.00
1.2.2.1	Materiales y suministros	\$0.00
1.2.2.2	Materias Primas	\$0.00
1.2.2.3	Trabajos en curso	\$0.00
1.2.2.4	Bienes terminados	\$0.00
1.2.2.5	Bienes para venta	\$0.00
1.2.2.6	Bienes en tránsito	\$0.00
1.2.2.7	Existencia de material de seguridad y defensa	\$0.00
1.2.3	Incremento de la Depreciación, Amortización, Estimaciones y Provisiones Acumuladas	\$0.00
1.2.3.1	Depreciación y amortización	\$0.00
1.2.3.2	Estimaciones por deterioro de inventarios	\$0.00
1.2.3.3	Otras estimaciones por pérdida o deterioro	\$0.00
1.2.3.4	Provisiones	\$0.00
1.2.4	Transferencias, Asignaciones y Donativos de Capital Recibidos	\$0.00

APLICADA D. Catalina Delgado Huidobro

J.C.C.

1.2.4.1	Del sector privado	\$0.00
1.2.4.2	Del sector público	\$0.00
1.2.4.2.1	De la Federación	\$0.00
1.2.4.2.2	De Entidades Federativas	\$0.00
1.2.4.2.3	De Municipios	\$0.00
1.2.4.3	Del sector externo	\$0.00
1.2.4.3.1	De gobiernos extranjeros	\$0.00
1.2.4.3.2	De organismos internacionales	\$0.00
1.2.4.3.3	Del sector privado externo	\$0.00
1.2.5	Recuperación de Inversiones Financieras Realizadas con Fines De Política	\$0.00
1.2.5.1	Venta de Acciones y participaciones de capital adquiridas con fines de política	\$0.00
1.2.5.2	Valores representativos de deuda adquiridos con fines de política	\$0.00
1.2.5.3	Venta de obligaciones negociables adquiridas con fines de política	\$0.00
1.2.5.4	Recuperación de préstamos realizados con fines de política	\$0.00
3	FINANCIAMIENTO	\$0.00
3.1	FUENTES FINANCIERAS	\$0.00
3.1.1	Disminución de Activos Financieros	\$0.00
3.1.1.1	Disminución de Activos Financieros Corrientes (Circulantes)	\$0.00
3.1.1.1.1	Disminución de caja y bancos (efectivos y equivalentes)	\$0.00
3.1.1.1.2	Disminución de inversiones financieras de corto plazo (derechos a recibir efectivo o equivalentes)	\$0.00
3.1.1.1.3	Disminución de cuentas por cobrar	\$0.00
3.1.1.1.4	Disminución de documentos por cobrar	\$0.00
3.1.1.1.5	Recuperación de préstamos otorgados de corto plazo	\$0.00
3.1.1.1.6	Disminución de otros activos financieros corrientes	\$0.00
3.1.1.2	Disminución de Activos Financieros No Corrientes	\$0.00
3.1.1.2.1	Recuperación de inversiones financieras de largo plazo con fines de liquidez	\$0.00
3.1.1.2.1.1	Venta de acciones y participaciones de capital	\$0.00
3.1.1.2.1.2	Venta de títulos y valores representativos de deuda	\$0.00
3.1.1.2.1.3	Venta de obligaciones negociables	\$0.00
3.1.1.2.1.4	Recuperación de préstamos	\$0.00
3.1.1.2.2	Disminución de otros activos financieros no corrientes	\$0.00
3.1.2	Incremento de pasivos	\$0.00
3.1.2.1	Incremento de Pasivos Corrientes	\$0.00
3.1.2.1.1	Incremento de cuentas por pagar	\$0.00
3.1.2.1.2	Incremento de documentos por pagar	\$0.00
3.1.2.1.3	Conversión de la deuda pública a largo plazo en porción circulante	\$0.00
3.1.2.1.3.1	Conversión de títulos y valores de largo plazo en corto plazo	\$0.00
3.1.2.1.3.1.1	Porción de corto plazo de títulos y valores de la deuda pública interna de L.P.	\$0.00

Y.C.C.



Francisco J. Ceballos Villanueva Siqueiros

40

3.1.2.1.3.1.2	Porción de corto plazo de títulos y valores de la deuda pública externa de L.P.	\$0.00
3.1.2.1.3.2	Conversión de préstamos de largo plazo en corto plazo	\$0.00
3.1.2.1.3.2.1	Porción a corto plazo de préstamos de la deuda pública interna de L.P.	\$0.00
3.1.2.1.3.2.2	Porción a corto plazo de préstamos de la deuda pública externa de L.P.	\$0.00
3.1.2.1.4	Incremento de otros pasivos de corto plazo	\$0.00
3.1.2.2	Incremento de Pasivos No Corrientes	\$0.00
3.1.2.2.1	Incremento de cuentas por pagar a largo plazo	\$0.00
3.1.2.2.2	Incremento de documentos por pagar a largo plazo	\$0.00
3.1.2.2.3	Colocación de títulos y valores a largo plazo	\$0.00
3.1.2.2.3.1	Colocación de títulos y valores de la deuda pública interna	\$0.00
3.1.2.2.3.2	Colocación de títulos y valores de la deuda pública externa	\$0.00
3.1.2.2.4	Obtención de préstamos de la deuda pública a largo plazo	\$0.00
3.1.2.2.4.1	Obtención de préstamos internos	\$0.00
3.1.2.2.4.2	Obtención de préstamos externos	\$0.00
3.1.2.2.5	Incremento de otros pasivos de largo plazo	\$0.00
3.1.3	Incremento del Patrimonio	\$0.00
TOTAL GENERAL		\$2,370,257.64

**Sección IV
Disciplina Financiera**

Artículo 6.- Los objetivos, estrategias y metas de los ingresos para el Ejercicio Fiscal 2024, se presentan a continuación:

OBJETIVOS ANUALES, ESTRATEGIAS Y METAS	
ENTIDAD PÚBLICA:	(NOMBRE)
EJERCICIO FISCAL:	2024
Objetivos Anuales	
1. Recaudar los ingresos presupuestales contenidos en la Ley de Ingresos del ejercicio.	
2. Cumplir con lo establecido en los Programas presupuestarios del ejercicio.	
3. Cumplir con la legislación aplicable en el ejercicio de los recursos durante el ejercicio.	
Estrategias	
1. Llevar a cabo las actividades necesarias para recaudar los recursos.	
2. Llevar a cabo las actividades contenidas en los Programas presupuestarios del ejercicio.	
3. Devengar el presupuesto de egresos conforme a la legislación aplicable.	
Metas	
1. Recaudar el 100% de los ingresos presupuestarios y no generar subejercicios a reintegrar.	
2. Cumplir con los indicadores de desempeño establecidos en los Programas presupuestarios del ejercicio.	
3. Disminuir las observaciones de las auditorías gubernamentales de cumplimiento.	

Lo anterior, se acompaña de parámetros cuantificables e indicadores de desempeño. Lo que es congruente con el Plan Municipal de Desarrollo y los programas derivados del mismo. Esto se comprueba mediante una alineación de los programas presupuestarios con los objetivos y metas del Plan Municipal de Desarrollo y de los Programas Sectoriales y/o Especiales.

Catalina Alvarado Alvarado
S.C.C.
ANEXOS

60

Artículo 7.- Las proyecciones de ingresos para el Ejercicio Fiscal 2024 y ejercicios posteriores, se presentan a continuación:

PROYECCIONES DE INGRESOS - LDF				
(PESOS)				
(CIFRAS NOMINALES)				
ENTIDAD PÚBLICA:	JUAREZ			
EJERCICIO FISCAL:	2024			
Concepto	2024 (de Iniciativa de Ley)	2025	2026	2027
1. Ingresos de Libre Disposición (1=A+B+C+D+E+F+G+H+I+J+K+L)	\$26,264,891.04	\$28,522,162.14	\$29,663,048.63	\$29,851,480.57
A. Impuestos	\$1,420,885.04	\$1,690,635.67	\$1,758,261.10	\$1,828,591.54
B. Cuotas y Aportaciones de Seguridad Social	\$0.00	\$0.00	\$0.00	\$0.00
C. Contribuciones de Mejoras	\$0.00	\$0.00	\$0.00	\$0.00
D. Derechos	\$949,372.60	\$1,025,322.40	\$1,066,335.30	\$1,108,988.71
E. Productos	\$0.00	\$0.00	\$0.00	\$0.00
F. Aprovechamientos	\$0.00	\$0.00	\$0.00	\$0.00
G. Ingresos por Venta de Bienes, Prestación de Servicios y Otros Ingresos	\$0.00	\$0.00	\$0.00	\$0.00
H. Participaciones	\$23,894,633.40	\$25,806,204.07	\$26,838,452.23	\$27,911,990.32
I. Incentivos Derivados de la Colaboración Fiscal	\$0.00	\$0.00	\$0.00	\$0.00
J. Transferencias	\$0.00	\$0.00	\$0.00	\$0.00
K. Convenios	\$0.00	\$0.00	\$0.00	\$0.00
L. Otros Ingresos de Libre Disposición	\$0.00	\$0.00	\$0.00	\$0.00
2. Transferencias Federales Etiquetadas (2=A+B+C+D+E)	\$5,300,512.36	\$5,724,553.35	\$5,953,535.49	\$6,191,676.91
A. Aportaciones	\$3,617,028.36	\$3,906,390.63	\$4,062,646.26	\$4,225,152.11
B. Convenios	\$968,484.00	\$1,045,962.72	\$1,087,801.23	\$1,131,313.28
C. Fondos Distintos de Aportaciones	\$715,000.00	\$772,200.00	\$803,088.00	\$835,211.52
D. Transferencias, Subsidios y Subvenciones, y Pensiones y Jubilaciones	\$0.00	\$0.00	\$0.00	\$0.00
E. Otras Transferencias Federales Etiquetadas	\$0.00	\$0.00	\$0.00	\$0.00
3. Ingresos Derivados de Financiamientos (3=A)	\$0.00	\$0.00	\$0.00	\$0.00
A. Ingresos Derivados de Financiamientos	\$0.00	\$0.00	\$0.00	\$0.00
4. Total de Ingresos Proyectados (4=1+2+3)	\$31,565,403.40	\$34,246,715.49	\$35,616,584.12	\$36,043,157.48

Aprobada por
 Catalina Alvarado Huetz
 S.C.C.

Datos Informativos				
1. Ingresos Derivados de Financiamientos con Fuente de Pago de Recursos de Libre Disposición	\$0.00	\$0.00	\$0.00	\$0.00
2. Ingresos derivados de Financiamientos con Fuente de Pago de Transferencias Federales Etiquetadas	\$0.00	\$0.00	\$0.00	\$0.00
3. Ingresos Derivados de Financiamiento (3 = 1 + 2)	\$0.00	\$0.00	\$0.00	\$0.00

Artículo 8.- Los resultados de ingresos para el ejercicio fiscal 2023 y ejercicios anteriores, se presentan a continuación:

RESULTADOS DE INGRESOS - LDF				
(PESOS)				
ENTIDAD PÚBLICA:	JUAREZ			
EJERCICIO FISCAL:	2024			
Concepto	2020	2021	2022	2023
1. Ingresos de Libre Disposición (1=A+B+C+D+E+F+G+H+I+J+K+L)	\$20,988,247.00	\$23,605,121.36	\$18,854,975.31	\$24,008,554.00
A. Impuestos	\$749,635.67	1,353,247.85	\$825,826.71	\$1,423,094.00
B. Cuotas y Aportaciones de Seguridad Social	\$0.00	\$0.00	\$0.00	\$0.00
C. Contribuciones de Mejoras	\$0.00	\$0.00	\$0.00	\$0.00
D. Derechos	\$150,232.99	\$241,570.19	\$246,466.05	\$863,066.00
E. Productos	\$17,803.14	\$315,736.54	\$10,748.30	\$0.00
F. Aprovechamientos	\$19,222.32	\$167,287.40	\$145,025.88	\$0.00
G. Ingresos por Venta de Bienes, Prestación de Servicios y Otros Ingresos	\$0.00	\$0.00	\$0.00	\$0.00
H. Participaciones	\$19,700,427.88	\$20,998,568.38	\$17,124,128.37	\$21,722,394.00
I. Incentivos Derivados de la Colaboración Fiscal	\$350,925.00	528,711.00	\$502,780.00	\$0.00
J. Transferencias	\$0.00	\$0.00	\$0.00	\$0.00
K. Convenios	\$0.00	\$0.00	\$0.00	\$0.00
L. Otros Ingresos de Libre Disposición	\$0.00	\$0.00	\$0.00	\$0.00
2. Transferencias Federales Etiquetadas (2=A+B+C+D+E)	\$10,539,844.66	\$10,359,806.94	\$2,254,108.40	\$4,216,337.00
A. Aportaciones	\$6,485,172.66	6,245,037.71	\$1,605,743.40	\$2,685,897.00
B. Convenios	\$0.00	\$0.00	\$0.00	\$880,440.00
C. Fondos Distintos de Aportaciones	\$4,054,672.00	\$4,114,769.23	\$648,365.00	\$0.00

ANEXA D.
 Catalina Velasco Ruiz
 J.C.C.



D. Transferencias, Subsidios y Subvenciones, y Pensiones y Jubilaciones	\$0.00	\$0.00	\$0.00	\$0.00
E. Otras Transferencias Federales Etiquetadas	\$0.00	\$0.00	\$0.00	\$650,000.00
3. Ingresos Derivados de Financiamientos (3=A)	\$0.00	\$0.00	\$0.00	\$0.00
A. Ingresos Derivados de Financiamientos	\$0.00	\$0.00	\$0.00	\$0.00
4. Total de Resultados de Ingresos (4=1+2+3)	\$31,528,091.66	\$33,964,928.30	\$21,109,083.71	\$28,224,891.00
Datos Informativos				
1. Ingresos Derivados de Financiamientos con Fuente de Pago de Recursos de Libre Disposición	\$0.00	\$0.00	\$0.00	\$0.00
2. Ingresos derivados de Financiamientos con Fuente de Pago de Transferencias Federales Etiquetadas	\$0.00	\$0.00	\$0.00	\$0.00
3. Ingresos Derivados de Financiamiento (3 = 1 + 2)	\$0.00	\$0.00	\$0.00	\$0.00

TRANSITORIOS

ARTÍCULO PRIMERO. - La Iniciativa de Ley de Ingresos deberá ser presentada al Congreso del Estado de Coahuila para su revisión y aprobación.

ARTÍCULO SEGUNDO. - El municipio de Juarez, Coahuila de Zaragoza, elaborará y difundirá a más tardar el 31 de enero de 2024, en su respectiva página de Internet el Calendario de Ingresos base mensual con los datos contenidos en el presente Proyecto, en el formato establecido por el Consejo Nacional de Armonización Contable mediante la Norma para establecer la estructura del Calendario de Ingresos base mensual.

ARTÍCULO TERCERO. - El municipio de Juarez, Coahuila de Zaragoza, elaborará y difundirá a más tardar el 31 de enero de 2024, en su respectiva página de Internet la información adicional a la iniciativa de la Ley de Ingresos con los datos contenidos en el presente Proyecto, en el formato establecido por el Consejo Nacional de Armonización Contable mediante la Norma para armonizar la presentación de la información adicional a la iniciativa de la Ley de Ingresos.

Catalina Velasco Ortiz

J.C.C.

ANNECA D.

Dado en Juarez, Coahuila, a los días 13 de Septiembre de 2023.

Integrantes de la Comisión de Hacienda, Patrimonio y Cuenta Pública

C. Juan Carlos Calderón Orosco
Presidente

C. Catalina Alvarado Muñiz
Sindica Mayoría

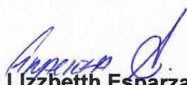
C. Graciela Lizbeth Esparza Ledezma
Regidor Hacienda

C. Dora Esther García Gatica
Sindica Minoría

Lic. Elmer Zamora Navarro
Tesorero

Anexos

- La información adicional a la Iniciativa de la Ley de Ingresos.
- El calendario de ingresos base mensual.
- El presupuesto ciudadano.

Calendario de ingresos base mensual

(NOMBRE DE LA ENTIDAD)

	Calendario de Ingresos del Ejercicio Fiscal 2024												
	Annual	Enero	Febrero	Marzo	Abril	Mayo	Junio	Julio	Agosto	Septiembre	Octubre	Noviembre	Diciembre
Total	\$1,420,895.04	\$118,407.08	\$118,407.08	\$118,407.08	\$118,407.08	\$118,407.08	\$118,407.08	\$118,407.08	\$118,407.08	\$118,407.08	\$118,407.08	\$118,407.08	\$118,407.08
Impuestos Sobre los Ingresos	\$0.00	\$0.00	\$0.00	\$0.00	\$0.00	\$0.00	\$0.00	\$0.00	\$0.00	\$0.00	\$0.00	\$0.00	\$0.00
Impuestos Sobre el Patrimonio	\$1,406,059.24	\$117,171.60	\$117,171.60	\$117,171.60	\$117,171.60	\$117,171.60	\$117,171.60	\$117,171.60	\$117,171.60	\$117,171.60	\$117,171.60	\$117,171.60	\$117,171.64
Impuestos Sobre la Producción, el Consumo y las Transacciones	\$0.00	\$0.00	\$0.00	\$0.00	\$0.00	\$0.00	\$0.00	\$0.00	\$0.00	\$0.00	\$0.00	\$0.00	\$0.00
Impuestos al Comercio Exterior	\$0.00	\$0.00	\$0.00	\$0.00	\$0.00	\$0.00	\$0.00	\$0.00	\$0.00	\$0.00	\$0.00	\$0.00	\$0.00
Impuestos Sobre Nomina y Asimilables	\$0.00	\$0.00	\$0.00	\$0.00	\$0.00	\$0.00	\$0.00	\$0.00	\$0.00	\$0.00	\$0.00	\$0.00	\$0.00
Impuestos Ecológicos	\$0.00	\$0.00	\$0.00	\$0.00	\$0.00	\$0.00	\$0.00	\$0.00	\$0.00	\$0.00	\$0.00	\$0.00	\$0.00
Accesorios de Impuestos	\$0.00	\$0.00	\$0.00	\$0.00	\$0.00	\$0.00	\$0.00	\$0.00	\$0.00	\$0.00	\$0.00	\$0.00	\$0.00
Otros Impuestos	\$14,825.80	\$1,235.48	\$1,235.48	\$1,235.48	\$1,235.48	\$1,235.48	\$1,235.48	\$1,235.48	\$1,235.48	\$1,235.48	\$1,235.48	\$1,235.48	\$1,235.52
Impuestos no Comprendidos en la Ley de Ingresos Vigente, Causados en Ejercicios Fiscales Anteriores Pendientes de Liquidación o Pago	\$0.00	\$0.00	\$0.00	\$0.00	\$0.00	\$0.00	\$0.00	\$0.00	\$0.00	\$0.00	\$0.00	\$0.00	\$0.00
Cuotas y Aportaciones de Seguridad Social	\$0.00	\$0.00	\$0.00	\$0.00	\$0.00	\$0.00	\$0.00	\$0.00	\$0.00	\$0.00	\$0.00	\$0.00	\$0.00
Aportaciones para Fondos de Vivienda	\$0.00	\$0.00	\$0.00	\$0.00	\$0.00	\$0.00	\$0.00	\$0.00	\$0.00	\$0.00	\$0.00	\$0.00	\$0.00
Cuotas para la Seguridad Social	\$0.00	\$0.00	\$0.00	\$0.00	\$0.00	\$0.00	\$0.00	\$0.00	\$0.00	\$0.00	\$0.00	\$0.00	\$0.00
Cuotas de Ahorro para el Retiro	\$0.00	\$0.00	\$0.00	\$0.00	\$0.00	\$0.00	\$0.00	\$0.00	\$0.00	\$0.00	\$0.00	\$0.00	\$0.00
Otras Cuotas y Aportaciones para la Seguridad Social	\$0.00	\$0.00	\$0.00	\$0.00	\$0.00	\$0.00	\$0.00	\$0.00	\$0.00	\$0.00	\$0.00	\$0.00	\$0.00
Accesorios de Cuotas y Aportaciones de Seguridad Social	\$0.00	\$0.00	\$0.00	\$0.00	\$0.00	\$0.00	\$0.00	\$0.00	\$0.00	\$0.00	\$0.00	\$0.00	\$0.00
Contribuciones de Mejoras	\$0.00	\$0.00	\$0.00	\$0.00	\$0.00	\$0.00	\$0.00	\$0.00	\$0.00	\$0.00	\$0.00	\$0.00	\$0.00
Contribuciones de Mejoras por Obras Publicas	\$0.00	\$0.00	\$0.00	\$0.00	\$0.00	\$0.00	\$0.00	\$0.00	\$0.00	\$0.00	\$0.00	\$0.00	\$0.00

Catalina Alvarado Ruiz

S.C.C.

Transferencias del Fondo Mexicano del Petróleo para la Estabilización y el Desarrollo	\$0.00	\$0.00	\$0.00	\$0.00	\$0.00	\$0.00	\$0.00	\$0.00	\$0.00	\$0.00	\$0.00	\$0.00	\$0.00	\$0.00	\$0.00	\$0.00	\$0.00	\$0.00	\$0.00
Ingresos Derivados de Financiamientos	\$0.00	\$0.00	\$0.00	\$0.00	\$0.00	\$0.00	\$0.00	\$0.00	\$0.00	\$0.00	\$0.00	\$0.00	\$0.00	\$0.00	\$0.00	\$0.00	\$0.00	\$0.00	\$0.00
Endeudamiento Interno	\$0.00	\$0.00	\$0.00	\$0.00	\$0.00	\$0.00	\$0.00	\$0.00	\$0.00	\$0.00	\$0.00	\$0.00	\$0.00	\$0.00	\$0.00	\$0.00	\$0.00	\$0.00	\$0.00
Endeudamiento Externo	\$0.00	\$0.00	\$0.00	\$0.00	\$0.00	\$0.00	\$0.00	\$0.00	\$0.00	\$0.00	\$0.00	\$0.00	\$0.00	\$0.00	\$0.00	\$0.00	\$0.00	\$0.00	\$0.00
Financiamiento Interno	\$0.00	\$0.00	\$0.00	\$0.00	\$0.00	\$0.00	\$0.00	\$0.00	\$0.00	\$0.00	\$0.00	\$0.00	\$0.00	\$0.00	\$0.00	\$0.00	\$0.00	\$0.00	\$0.00

Catalina Aguero Jimenez



J.C.C.

Ingresos por Venta de Bienes, Prestación de Servicios y Otros Ingresos	\$0.00
Ingresos por Venta de Bienes y Prestación de Servicios de Instituciones Públicas de Seguridad Social	\$0.00
Ingresos por Venta de Bienes y Prestación de Servicios de Empresas Productivas del Estado	\$0.00
Ingresos por Venta de Bienes y Prestación de Servicios de Entidades Paraestatales y Fideicomisos No Empresariales y No Financieros	\$0.00
Ingresos por Venta de Bienes y Prestación de Servicios de Entidades Paraestatales Empresariales No Financieras con Participación Estatal Mayoritaria	\$0.00
Ingresos por Venta de Bienes y Prestación de Servicios de Entidades Paraestatales Empresariales Financieras Monetarias con Participación Estatal Mayoritaria	\$0.00
Ingresos por Venta de Bienes y Prestación de Servicios de Entidades Paraestatales Empresariales Financieras No Monetarias con Participación Estatal Mayoritaria	\$0.00
Ingresos por Venta de Bienes y Prestación de Servicios de Fideicomisos Financieros Públicos con Participación Estatal Mayoritaria	\$0.00
Ingresos por Venta de Bienes y Prestación de Servicios de los Poderes Legislativo y Judicial, y de los Órganos Autónomos	\$0.00
Otros Ingresos	\$0.00
Participaciones, Aportaciones, Convenios, Incentivos Derivados de la Colaboración Fiscal y Fondos Distintos de Aportaciones	\$29,195,145.76
Participaciones	\$23,894,633.40
Aportaciones	\$3,617,028.36
Convenios	\$968,484.00
Incentivos Derivados de la Colaboración Fiscal	\$0.00
Fondos Distintos de Aportaciones	\$715,000.00
Transferencias, Asignaciones, Subsidios y Subvenciones, y Pensiones y Jubilaciones	\$0.00
Transferencias y Asignaciones	\$0.00
Subsidios y Subvenciones	\$0.00
Pensiones y Jubilaciones	\$0.00
Transferencias del Fondo Mexicano del Petróleo para la Estabilización y el Desarrollo	\$0.00
Ingresos Derivados de Financiamientos	\$0.00
Endeudamiento Interno	\$0.00
Endeudamiento Externo	\$0.00
Financiamiento Interno	\$0.00

Catalina Alvarado Alvarado

J. C. C.

Información adicional a la iniciativa de la Ley de Ingresos

JUAREZ	
Iniciativa de Ley de Ingresos para el Ejercicio Fiscal 2024	Ingreso Estimado
Total	\$31,565,403.40
Impuestos	\$1,420,885.04
Impuestos Sobre los Ingresos	\$0.00
Impuestos Sobre el Patrimonio	\$1,406,059.24
Impuestos Sobre la Producción, el Consumo y las Transacciones	\$0.00
Impuestos al Comercio Exterior	\$0.00
Impuestos Sobre Nóminas y Asimilables	\$0.00
Impuestos Ecológicos	\$0.00
Accesorios de Impuestos	\$0.00
Otros Impuestos	\$14,825.80
Impuestos no Comprendidos en la Ley de Ingresos Vigente, Causados en Ejercicios Fiscales Anteriores Pendientes de Liquidación o Pago	\$0.00
Cuotas y Aportaciones de Seguridad Social	\$0.00
Aportaciones para Fondos de Vivienda	\$0.00
Cuotas para la Seguridad Social	\$0.00
Cuotas de Ahorro para el Retiro	\$0.00
Otras Cuotas y Aportaciones para la Seguridad Social	\$0.00
Accesorios de Cuotas y Aportaciones de Seguridad Social	\$0.00
Contribuciones de Mejoras	\$0.00
Contribuciones de Mejoras por Obras Públicas	\$0.00
Contribuciones de Mejoras no Comprendidas en la Ley de Ingresos Vigente, Causadas en Ejercicios Fiscales Anteriores Pendientes de Liquidación o Pago	\$0.00
Derechos	\$949,372.60
Derechos por el Uso, Goce, Aprovechamiento o Explotación de Bienes de Dominio Público	\$0.00
Derechos por Prestación de Servicios	\$808,276.70
Otros Derechos	\$141,095.90
Accesorios de Derechos	\$0.00
Derechos no Comprendidos en la Ley de Ingresos Vigente, Causados en Ejercicios Fiscales Anteriores Pendientes de Liquidación o Pago	\$0.00
Productos	\$0.00
Productos	\$0.00
Productos no Comprendidos en la Ley de Ingresos Vigente, Causados en Ejercicios Fiscales Anteriores Pendientes de Liquidación o Pago	\$0.00
Aprovechamientos	\$0.00
Aprovechamientos	\$0.00
Aprovechamientos Patrimoniales	\$0.00
Accesorios de Aprovechamientos	\$0.00
Aprovechamientos no Comprendidos en la Ley de Ingresos Vigente, Causados en Ejercicios Fiscales Anteriores Pendientes de Liquidación o Pago	\$0.00

Catalina Álvarez Hernández

S. C. C.

PRESUPUESTO CIUDADANO 2024

**MUNICIPIO DE
JUAREZ,
COAHUILA DE
ZARAGOZA.**



¿Qué es el Presupuesto Ciudadano?

El Presupuesto Ciudadano es un instrumento mediante el cual los gobiernos dan a conocer a la ciudadanía en general de manera clara, sencilla y transparente cómo, cuánto y en qué se gastan los recursos públicos, así como el origen de los mismos. Permite conocer la importancia de la Ley de Ingresos y el Presupuesto de Egresos; identificar los ejes prioritarios de los gobiernos; y destacar el gasto a rubros relevantes y sensibles de la población.

Con el Presupuesto Ciudadano se invita a la ciudadanía a involucrarse, informarse y dar seguimiento al ejercicio de los recursos públicos, convirtiéndose en una herramienta de fácil acceso que coadyuve a exigir mayor transparencia y rendición de cuentas en las finanzas públicas.



¿Qué es la Ley de Ingresos y cuál es su importancia?

Es un documento en el cual se consignan las cantidades monetarias de los ingresos municipales correspondientes a un ejercicio fiscal, identificándolos por rubro; es de gran importancia, ya que ofrece información valiosa del presupuesto de ingresos, indicando las contribuciones y el ingreso estimado de cada una de ellas, así como los demás ingresos que espera recibir el municipio e incorporar las partidas que cada municipio estime como fuente de ingresos para cada ejercicio fiscal

En la Ley de Ingresos se establecen las cuotas, tasas o tarifas de las fuentes de ingresos que se percibirán en cada ejercicio fiscal. Asimismo, establece los montos aplicables por concepto de multas por infracciones cometidas a disposiciones fiscales municipales.

Además de ser una importante herramienta de transparencia y rendición de cuentas.

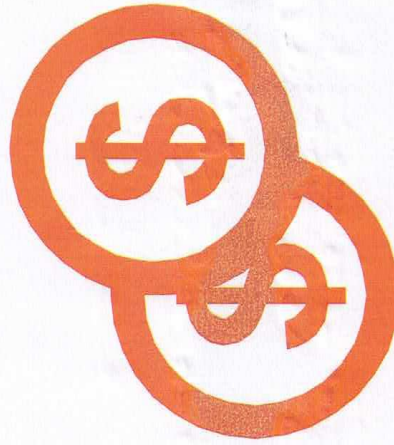

¿Qué es el Presupuesto de Egresos?

Son los recursos que el Gobierno planea gastar durante el año, los cuales satisfacen las demandas y necesidades de la población.

Este documento es aprobado por el ayuntamiento a iniciativa del Presidente Municipal, para cubrir durante el ejercicio fiscal, las actividades, obras y servicios previstos en los programas y planes de desarrollo de la Administración Pública Municipal.

También genera un valor público en las acciones gubernamentales, y somos nosotros como ciudadanos quienes las calificamos en cuanto a los beneficios y prioridades que se obtienen.



¿Cuál es la importancia del Presupuesto de Egresos ?

La elaboración del Presupuesto es de vital importancia, pues el ciudadano necesita servicios y obras de calidad, los cuales el Gobierno tiene la obligación de proporcionarlos, es donde el Presupuesto nos da a conocer cuales fueron dichos trabajos, y sabemos cuál es la calidad de vida a través de la economía, educación, atención en salud, seguridad pública, entre otros.



¿De dónde obtiene el Municipio los ingresos?

El dinero del presupuesto proviene del pago de impuestos, servicios, multas, uso de bienes públicos, que hacemos como ciudadanos y empresas, también proviene de las transferencias que por ley otorga la Federación a los Municipios y que se reflejan en Aportaciones y Participaciones Federales.

La manera en que los ingresos se recaudan, los montos y obligaciones, se establecen en la Ley de Ingresos.

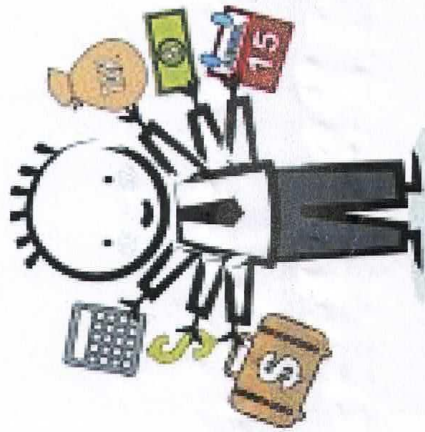

ORIGEN DE LOS INGRESOS	IMPORTE
Impuestos	\$1,420,885.04
Cuotas y Aportaciones de Seguridad Social	\$0.00
Contribuciones de Mejoras	\$0.00
Derechos	\$949,372.60
Productos	\$0.00
Aprovechamientos	\$0.00
Ingresos por Venta de Bienes, Prestación de Servicios y Otros Ingresos	\$0.00
Participaciones, Aportaciones, Convenios, Incentivos Derivados de la Colaboración Fiscal y Fondos Distintos de Aportaciones	\$29,195,145.76
Transferencias, Asignaciones, Subsidios y Subvenciones, y Pensiones y Jubilaciones	\$0.00
Ingresos Derivados de Financiamientos	\$0.00
TOTAL	\$31,565,403.40

¿Para qué se gasta el Presupuesto?

La Clasificación Funcional del Gasto agrupa los gastos según los propósitos u objetivos socioeconómicos que persigue el municipio. Presenta el gasto público según la naturaleza de los servicios gubernamentales brindados a la población.

Con dicha clasificación se identifica el presupuesto destinado a funciones de gobierno, desarrollo social, desarrollo económico y otras no clasificadas; permitiendo determinar los objetivos generales de las políticas públicas y los recursos financieros que se asignan para alcanzar éstos.

FUNCIÓN DEL GASTO (FINALIDAD)	PRESUPUESTADO ASIGNADO
Gobierno	\$19,733,316.22
Desarrollo Social	\$7,419,559.68
Desarrollo Económico	\$3,640,800.00
Otras No Clasificadas en Funciones Anteriores	\$ 771,727.50
TOTAL	\$31,565,403.40



¿Quién gasta el Presupuesto?

La Clasificación Administrativa tiene como propósitos básicos identificar las unidades administrativas a través de las cuales se realiza la asignación, gestión y rendición de los recursos financieros públicos, así como establecer las bases institucionales y sectoriales para la elaboración y análisis de las estadísticas fiscales, organizadas y agregadas, mediante su integración y consolidación, tal como lo requieren las mejores prácticas y los modelos universales establecidos en la materia.



Esta clasificación además permite delimitar con precisión el ámbito de Sector Público de cada orden de gobierno y por ende los alcances de su probable responsabilidad fiscal y cuasi fiscal.

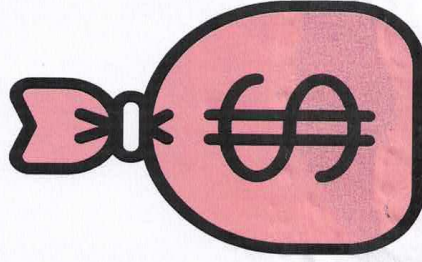

UNIDADES ADMINISTRATIVAS	PRESUPUESTADO ASIGNADO
PRESIDENCIA	\$ 3,812,654.99
CABILDO	\$ 2,159,537.53
CONTRALORIA	\$ 1,746,047.00
SEGURIDAD PUBLICA	\$ 2,157,374.97
ECOLOGIA	\$ 3,090,641.40
OBRA PUBLICAS	\$ 7,851,173.57
DESARROLLO RURAL	\$ 2,138,400.00
SECRETARIA AYUNTAMIENTO	\$ 1,887,474.01
TESORERIA	\$ 3,433,508.91
DIF MUNICIPAL	\$ 3,288,591.02
TOTAL	\$ 31,565,403.40

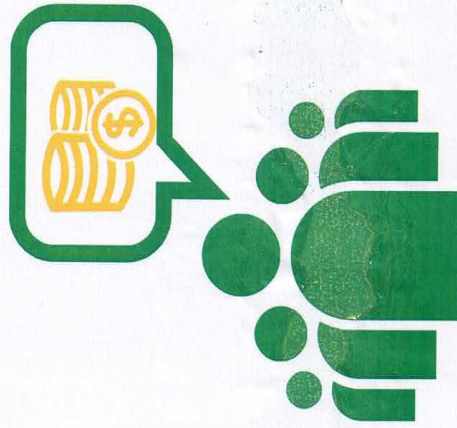
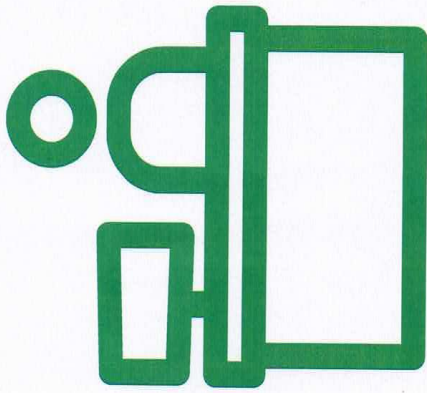

¿En qué se gasta el Presupuesto?

El Clasificador por Objeto del Gasto permite la obtención de información para el análisis y seguimiento de la gestión financiera gubernamental, es considerada la clasificación operativa que permite conocer en qué se gasta (bienes, servicios, activos y pasivos financieros). Alcanza a todas las transacciones que realizan los entes públicos para obtener bienes y servicios que se utilizan en la prestación de servicios públicos y en la realización de transferencia.

CONCEPTO DE GASTO	PRESUPUESTADO ASIGNADO
Servicios Personales	\$ 14,251,222.13
Materiales y Suministros	\$ 3,639,653.37
Servicios Generales	\$ 5,334,209.34
Transferencias, Asignaciones, Subsidios y Otras Ayudas	\$ 2,463,121.08
Bienes Muebles, Inmuebles e Intangibles	\$ 615,041.01
Inversión Pública	\$ 4,490,647.56
Inversiones Financieras y Otras Provisiones	\$0.00
Participaciones y Aportaciones	\$0.00
Deuda Pública	\$ 771,508.91
TOTAL	\$ 31,565,403.40

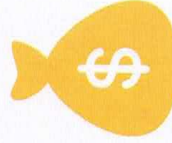

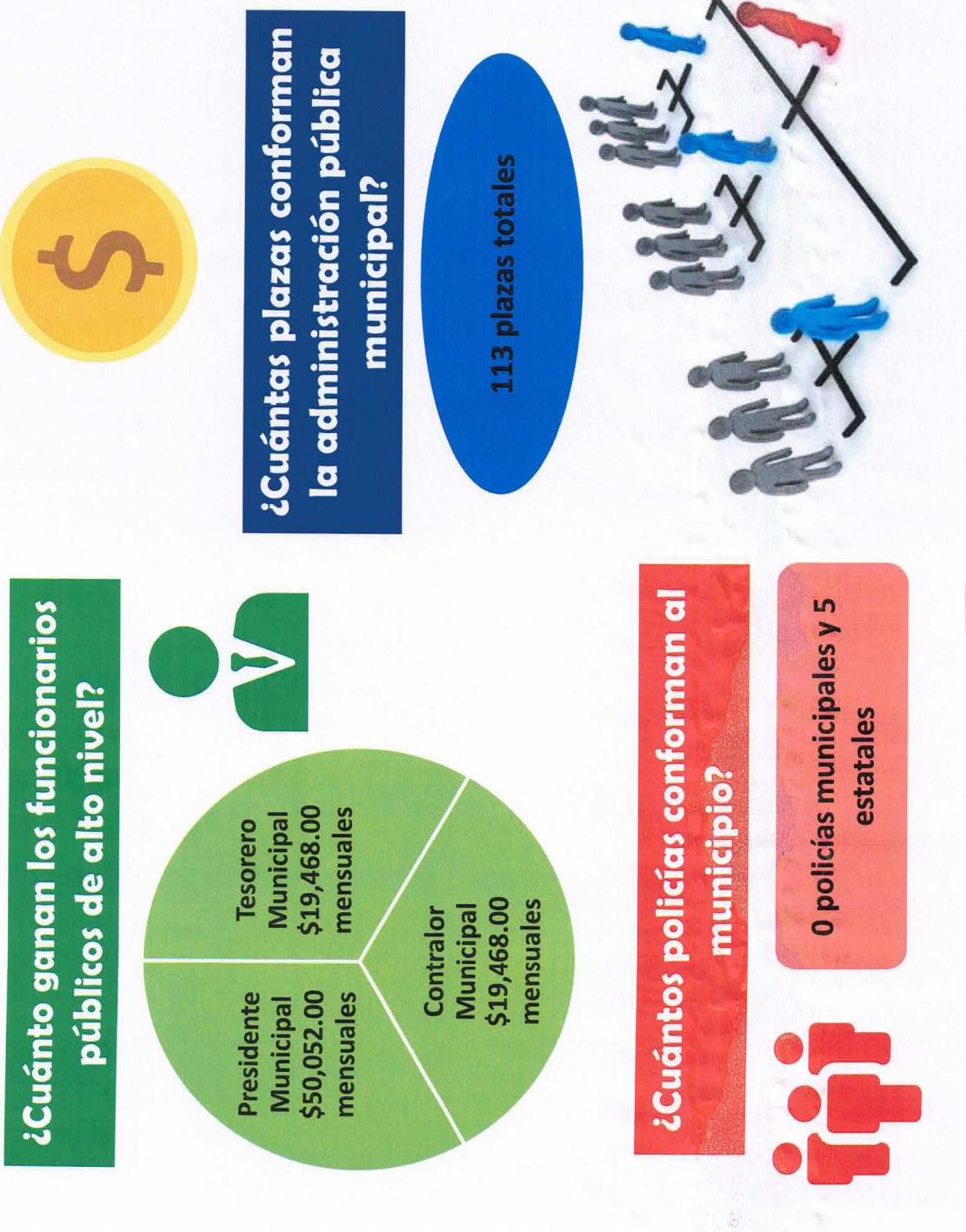

¿Cómo se puede trabajar para mejorar el Presupuesto?

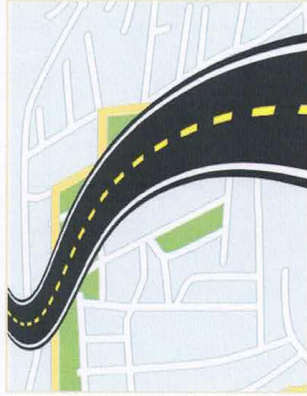
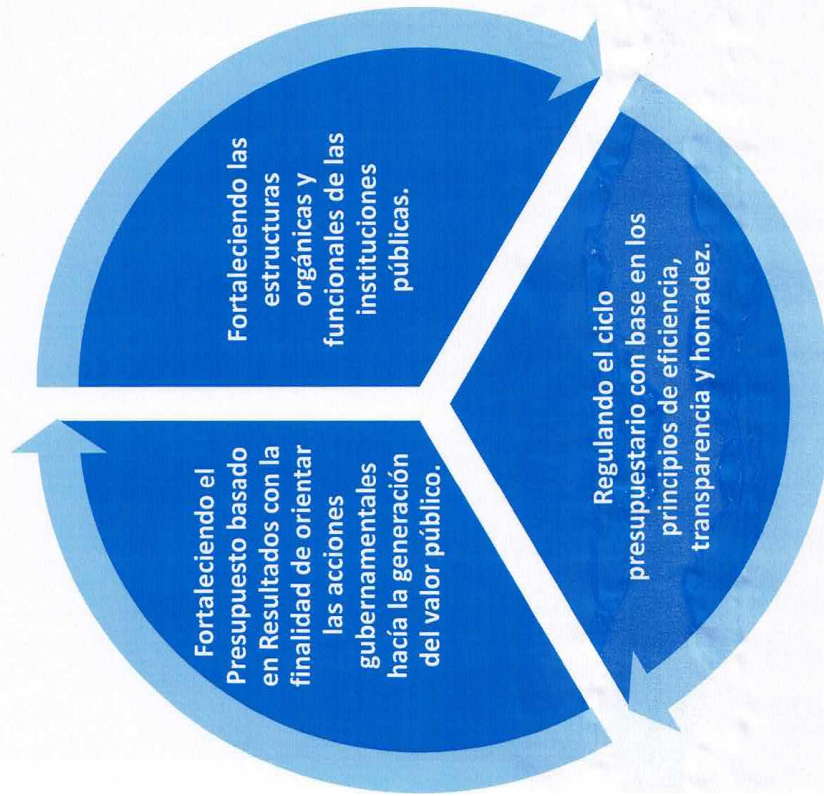

Todos estos esfuerzos se seguirán reflejando en más obras y mejores servicios públicos de calidad.

¿Qué pueden hacer los ciudadanos?

Visitar las páginas de internet en las cuales se encuentra la información financiera del Municipio:

-[Informacion Minima Publica - Municipio de Juárez \(icaei.org.mx\)](http://Informacion%20Minima%20Publica%20-%20Municipio%20de%20Ju%C3%A1rez%20(icaei.org.mx))

-ARTICULO 28

-PUNTO 15 INICIATIVAS LEGALES

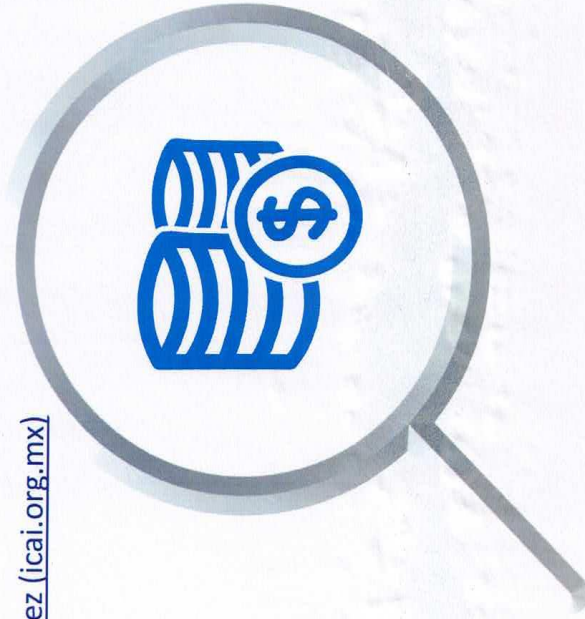

**PRESUPUESTO CIUDADANO 2024
ADMINISTRACIÓN 2022-2024 – JUAREZ, COAHUILA.**

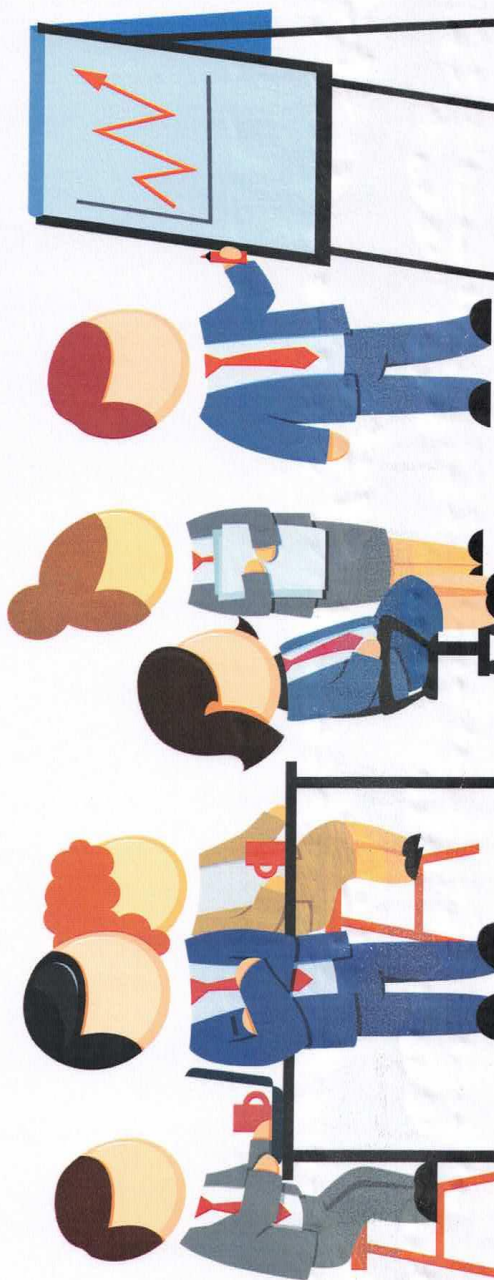

EL C. ING. MANOLO JIMÉNEZ SALINAS, GOBERNADOR CONSTITUCIONAL DEL ESTADO INDEPENDIENTE, LIBRE Y SOBERANO DE COAHUILA DE ZARAGOZA, A SUS HABITANTES SABED:

QUE EL CONGRESO DEL ESTADO INDEPENDIENTE, LIBRE Y SOBERANO DE COAHUILA DE ZARAGOZA;

DECRETA:

NÚMERO 613.-

**LEY DE INGRESOS DEL MUNICIPIO DE LAMADRID, COAHUILA DE ZARAGOZA,
PARA EL EJERCICIO FISCAL 2024.**

**TITULO PRIMERO
DISPOSICIONES GENERALES**

ARTÍCULO 1.- Las disposiciones de esta Ley son de orden público e interés general, y tiene por objeto el establecimiento de las cuotas, tasas o tarifas de aquellas fuentes de ingresos que se perciban en cada ejercicio fiscal. Así mismo, se establecerán aquellas disposiciones de vigencia anual que se consideren necesarias para el ejercicio de las atribuciones fiscales del y los montos aplicables por concepto de multas por infracciones cometidas a disposiciones fiscales en el Municipio de Lamadrid, Coahuila de Zaragoza.

Forman parte de los ingresos las contribuciones, productos y aprovechamientos causados en ejercicios anteriores, pendientes de liquidación o pago.

La presente Ley se encuentra regulada en los términos establecidos en el Código Financiero para los Municipios del Estado de Coahuila de Zaragoza, específicamente en lo referente a los ingresos para el ejercicio fiscal del año 2024, mismos que se integran en base a los conceptos señalados a continuación:

PRESUPUESTO DE INGRESOS CONTENIDO EN LA LEY DE INGRESOS 2024			LAMADRID
TOTAL DE INGRESOS			36,094,178.88
1	Impuestos		971,069.87
2	Impuestos Sobre el Patrimonio		952,440.83
	1	Impuesto Predial	534,341.97
	2	Impuesto Sobre Adquisición de Inmuebles	418,098.86
7	Accesorios		10,109.28
	1	Accesorios de Impuestos	10,109.28
8	Otros Impuestos		8,519.76
	1	Que expendan habitualmente en puestos fijos	6,307.89
	2	En ferias, fiestas, verbenas y otros	372.07
	3	Venta de flores y alimentos el día 1 Y 2 de noviembre junto al panteón municipal	1,839.80
2	Cuotas y Aportaciones de seguridad social		0.00
3	Contribuciones de Mejoras		0.00
4	Derechos		380,678.32
	3	Derechos por Prestación de Servicios	295,672.12
	1	Servicios de Agua Potable y Alcantarillado	252,120.96
	2	Servicios en Panteones	255.26
	3	Otros Servicios	43,295.90

	4	Otros Derechos	85,006.20
	1	Alineamiento de lotes y terrenos	18,138.43
	2	Asignación de número oficial	2,517.96
	3	Locales comerciales por metro cuadrado	1,265.47
	4	Servicios Catastrales	0.00
	5	Servicios por Certificaciones y Legalizaciones	11,191.32
	6	Expedición de licencias de funcionamiento	11,191.32
	7	Refrendo anual cantinas	5,224.13
	8	Refrendo anual de cervecería	0.00
	9	Refrendo anual abarrotes	0.00
	10	Refrendo anual expendios y depósitos	9,474.82
	11	Refrendo anual restaurantes bar y supermercados	26,002.75
	5	Accesorios	0.00
	1	Recargos refrendo municipal de alcoholes	0.00
5		Productos	18,614.34
	1	Productos de Tipo Corriente	18,614.34
	3	Otros Productos	18,614.34
6		Aprovechamientos	18,654.18
	1	Aprovechamientos de Tipo Corriente	18,654.18
	1	Otros Aprovechamientos	18,654.18
	2	Aprovechamientos de capital	0.00
	3	Aprovechamientos no comprendidos en las fracciones de la Ley de Ingresos causadas en ejercicios fiscales anteriores pendientes de liquidación y pago.	0.00
7		Ingresos por Ventas de Bienes y Servicios	0.00
8		Participaciones y Aportaciones	34,705,162.17
	1	Participaciones	31,799,814.47
	1	FONDO GENERAL DE PARTICIPACIONES	26,963,076.34
	2	FONDO DE FOMENTO MUNICIPAL	693,883.39
	3	IMPUESTO ESP. S/PROD. Y SERV.	1,558,360.99
	4	IMPUESTO SOBRE AUTOS NUEVOS	763,657.99
	5	FONDO DE FISCALIZACION PARA LAS ENTIDADES	81,750.19
	6	IMPUESTO A LOS COMBUSTIBLES	768,896.44
	7	ISR PARTICIPABLE	970,189.13
	2	Aportaciones	2,905,347.70
	1	FISM	1,457,025.95
	2	FORTAMUN	1,448,321.75
	3	Convenios	0.00
9		Transferencias, Asignaciones, Subsidios y Otras Ayudas	0.00

10	Ingresos Derivados de Financiamientos	0.00

**TITULO SEGUNDO
DE LAS CONTRIBUCIONES**

**CAPITULO PRIMERO
DEL IMPUESTO PREDIAL**

ARTICULO 2.- El impuesto predial se pagará con las tasas siguientes:

I.- Sobre los predios urbanos 5 al millar anual.

II.- Sobre los predios rústicos 5 al millar anual.

III.- En ningún caso el monto del impuesto predial será inferior a 17.00 por bimestre.

IV.- Las personas físicas y morales que cubran en una sola emisión la cuota anual del impuesto predial, se le otorgaran los incentivos que a continuación se menciona:

- 1.- El equivalente al 30% del monto del impuesto que se cause, cuando el pago se realice durante el mes de enero.
- 2.- El equivalente al 20% del monto del impuesto que se cause, cuando el pago se realice durante el mes de febrero.
- 3.- El equivalente al 10% del monto del impuesto que se cauce, cuando el pago se realice durante el mes de marzo.
- 4.- El incentivo que se otorga no es aplicable cuando se realice pagos bimestrales

V.- Se otorgará un incentivo equivalente al 50% del impuesto anual que se cause, a los pensionados, jubilados, adultos mayores y personas con discapacidad, que sean propietarios de predios urbanos y rústicos.

Para tener derecho al incentivo a que se refiere el presente artículo, se deberá cumplir con los siguientes requisitos:

- 1.- Que el predio respecto del que se otorgue el incentivo, sea el que tenga señalado su domicilio y este registrado a su nombre. En caso de tener dos predios a su nombre solo se realizará el incentivo en un solo predio.
- 2.- Que el valor catastral del predio no exceda de \$336,445.00
- 3.- El incentivo que se otorga en el presente artículo, no es aplicable cuando se realicen pagos bimestrales.

VI.- Se otorgará un incentivo equivalente al 100% del impuesto causado en forma anual, a las instituciones de beneficencia e instituciones educativas no públicas, respecto de los predios que sean de su propiedad y que acrediten ante la tesorería municipal que cuentan con autorización o reconocimiento de validez en los términos de la ley de la materia.

**CAPITULO SEGUNDO
DEL IMPUESTO SOBRE ADQUISICIONES DE INMUEBLES**

ARTICULO 3.- Es objeto de este impuesto, la adquisición de inmuebles que consistan en el suelo, en las construcciones o en el suelo y las construcciones adheridas a él, ubicados en el municipio de Lamadrid, Coahuila de Zaragoza, así como los derechos relacionados con los mismos a que a este capítulo se refiere. El impuesto sobre Adquisiciones de inmuebles se pagará aplicando la tasa del 3% sobre la base gravable prevista en el Código Financiero para los Municipios del Estado de Coahuila de Zaragoza.

Cuando se haga constar en escritura pública las adquisiciones previstas en las fracciones III, IV y V del Artículo 50 del Código Financiero para los Municipios del Estado de Coahuila de Zaragoza los contribuyentes podrán optar por diferir el pago del 50% del impuesto causado, hasta el momento en que opere la traslación de dominio o se celebre el contrato prometido, según sea el caso. El 50% diferido se actualizará aplicando el factor que se obtenga de dividir el Índice Nacional de Precios al Consumidor del mes inmediato anterior a aquél en que sea exigible el pago, entre el mencionado índice correspondiente al mes anterior a aquél en que se optó por el diferimiento del pago del impuesto.

En las Adquisiciones de inmuebles que realicen las Dependencias y Entidades de la Administración Pública del Estado y los Municipios, que tengan por objeto promover, construir y enajenar unidades habitacionales o lotes de terreno de tipo popular, para satisfacer las necesidades de vivienda de personas de bajos ingresos económicos, se aplicará la tasa del 0%.

En las adquisiciones de inmuebles que realicen los adquirentes o poseionarios, tratándose de los programas habitacionales y de regularización de la tenencia de la tierra promovidos por las dependencias y entidades a que se refiere el párrafo anterior, la tasa aplicable será del 0%.

Para efectos de este artículo, se considerará como unidad habitacional tipo popular, aquella en el que el terreno no exceda de 200 metros cuadrados y tenga una construcción inferior a 105 metros cuadrados.

CAPITULO TERCERO DEL IMPUESTO SOBRE EL EJERCICIO DE ACTIVIDADES MERCANTILES

ARTICULO 4.- Son objeto de este impuesto las actividades no comprendidas en la Ley del Impuesto al Valor Agregado o expresamente exceptuadas por la misma del pago de dicho impuesto y además, susceptibles de ser gravadas por los Municipios, en los términos de las disposiciones legales aplicables.

Este impuesto se pagará de acuerdo a las tasas y cuotas siguientes:

I.- Comerciantes establecidos con local fijo \$ 59.00 mensual.

II.- Comerciantes ambulantes:

1. Que expendan habitualmente en la vía pública, mercancía que no sea para consumo humano \$66.00 mensual.
2. Que expendan habitualmente en la vía pública mercancía para consumo humano:
 - a) Por aguas frescas, frutas y rebanados, dulces y otros \$ 45.00 mensual.
 - b) Por alimentos preparados, tales como tortas, tacos, lonches y similares \$ 45.00 mensual
 - c) Se cobrará \$ 45.00 por permiso de venta ambulante de tortillas y agua de garrafón mensual.
 - d) Se cobrarán \$ 132.00 por día por la venta de flores y alimentos los días 1 y 2 de noviembre en el terreno junto al Panteón Municipal.
3. Que expendan habitualmente en puestos semifijos \$ 54.00 mensual.
4. Que expendan habitualmente en puestos fijos \$ 66.00 mensual.
5. Comerciantes eventuales que expendan las mercancías citadas en los numerales anteriores \$161.70 diarios
6. Tianguis, Mercados Rodantes y otros \$ 66.15 diarios.
7. En Ferias, Fiestas, Verbenas y otros \$ 93.45 diarios.

Se exceptúa del cobro comprendido dentro de este artículo, a las personas físicas que desarrollen actividades no comprendidas en la Ley de Impuesto al Valor Agregado o expresamente exceptuadas por la misma del pago de este impuesto y además, susceptibles de ser gravadas por los municipios y el estado que sean voceadores de periódicos y que tengan como actividad preponderante la venta de periódicos en la vía pública, así sea en cruceros, esquinas, banquetas, caminando, en bicicletas o bajo cualquier otra forma de comercialización del periódico. Lo anterior por considerarse una actividad que contribuye al ejercicio de la libertad de expresión al mismo tiempo que fomenta el derecho a la información y a la lectura.

III.- Comerciantes ubicados en la vía pública que expendan mercancías que no sean de naturaleza animal o vegetal:

- 1.- Por cada \$ 39.00 el valor de la mercancía y hasta \$133.00, una cuota diaria de \$ 2.29
- 2.- Cuando el valor de la mercancía exceda de \$133.00, una cuota de \$3.38 diarios.
- 3.- Cuando se utilicen carros de mano o de tracción animal, se sujetarán a las tarifas señaladas en los numerales anteriores.
- 4.- \$35.70 diario por lote, cuando son comerciantes que se establecen en la vía pública o plaza principal.
- 5.- Comerciantes ambulantes que realicen sus actividades comerciales dentro del municipio \$15.75 por día.
- 6.- Permiso para la comercialización de la nuez. Las personas que realicen esta actividad comercial dentro del Municipio, consisten en comprar nuez a los productores, para su vez ellos comercializarla en otros Municipios, deberán pagar una cuota de \$ 231.00 por tonelada de nuez que compren.
- 7.- Permiso para la comercialización de la flor pagarán una cuota de \$73.50 por camión y \$45.00 por camioneta, las personas que compren para a su vez venderla en otro lugar.
- 8.- Comerciantes que utilicen puestos y tianguis, pagarán una cuota diaria de \$14.70

IV.-Otros comercios:

- 1.- Salones de Eventos, Centros Sociales, Terrazas, Palapas, Quintas, Haciendas y similares, pagaran una cuota de \$ 218.00 por evento.

CAPITULO CUARTO DEL IMPUESTO SOBRE ESPECTACULOS Y DIVERSIONES PÚBLICAS

ARTICULO 5.- Es objeto de este impuesto la realización de espectáculos y diversiones públicas no gravadas por el Impuesto al Valor Agregado, se pagará de conformidad a los conceptos, tasas y cuotas siguientes:

I.- Funciones de Circo y Carpas 4% sobre ingresos brutos.

II.- Funciones de Teatro 4% sobre ingresos brutos.

III.-Carreras de Caballos 7% sobre ingresos brutos, Previa autorización de la Secretaría de Gobernación.

IV.-Bailes con fines de lucro 7% sobre ingresos brutos.

V.- Bailes particulares de \$ 66.00 en los casos de que el Baile Particular sea organizado con objeto de recabar fondos para fines de beneficencia o de carácter familiar, no se realizará cobro alguno. Con fines de lucro se pagará \$ 27.00 por evento.

VI.- Ferias 4% sobre el ingreso bruto

VII.- Charreadas y Jaripeos 10% sobre el ingreso bruto.

VIII.- Evento Deportivos 5% sobre ingresos brutos.

IX.- Eventos culturales, se pagarán sobre el 0%

X.- Presentaciones artísticas 7% sobre ingresos brutos.

XI.- Funciones de box, lucha libre y otros 5% sobre ingreso bruto

XII.- Billares; por mesa de billar instalada \$72.00 mensual, sin venta de bebidas alcohólicas. En donde se expendan bebidas alcohólicas \$ 146.00

XIII.- Salones con Rockolas y/o aparatos musicales, donde se expendan bebidas alcohólicas \$146.00

XIV.- Eventos donde participen Orquestas, Conjuntos o Grupos Similares Locales, pagarán el 4% del monto del contrato. Los Foráneos, pagarán un 4% sobre contrato, en este caso, el contratante será responsable solidario del pago del impuesto.

XV.- En evento cuando se sustituya la música, solista o artistas, pagarán 5% de la cantidad que, reciba según el contrato, será responsable solidario el pago del impuesto.

XVI.- Conjunto, grupos musicales, solistas o artistas, pagarán el 5% de la cantidad recibida según contrato, haciéndose solidariamente responsable del pago del impuesto los contratantes.

CAPITULO QUINTO DEL IMPUESTO SOBRE LOTERIAS, RIFAS Y SORTEOS

ARTICULO 6.- Es objeto de este impuesto la realización o explotación de loterías, rifas y sorteos, o juegos permitidos y autorizados conforme a la Ley Federal de Juegos y Sorteos, por los que se pagará con la tasa del 10% sobre los ingresos brutos que se perciban, siempre y cuando se trate de eventos con fines de lucro; en el caso de que estas sean con el propósito de promover ventas, servicios y otros, se pagará el mismo porcentaje aplicado sobre el valor comercial de los premios. Este impuesto se pagará a más tardar el día siguiente hábil de efectuada la lotería, rifa, sorteo o cualquier otro evento permitido. (Previo permiso de la Secretaría de Gobernación)".

CAPITULO SEXTO DE LAS CONTRIBUCIONES ESPECIALES

SECCION I POR OBRA PÚBLICA

ARTICULO 7.- Es objeto de la contribución por obra pública, la construcción, reconstrucción y ampliación de las obras que se indican en el Código Financiero para los Municipios del Estado de Coahuila de Zaragoza. La Contribución por Obra Pública se determinará aplicando el procedimiento que establece la Ley de Cooperación para Obra Pública del Estado de Coahuila de Zaragoza. En todo caso, el porcentaje a contribuir por los particulares se dividirá conforme al mencionado procedimiento entre los propietarios de los predios beneficiados.

CAPITULO SEPTIMO DE LOS DERECHOS POR LA PRESTACION DE SERVICIOS PUBLICOS

SECCION I DE LOS SERVICIOS DE AGUA POTABLE Y ALCANTARILLADO

ARTICULO 8.- Es objeto de este derecho la prestación de los servicios de agua potable y alcantarillado a los habitantes del Municipio, en los términos de la Ley de Aguas para los Municipios del Estado de Coahuila de Zaragoza. Están sujetos al pago de

este derecho, los propietarios o poseedores de predios que establece el artículo 36 de la Ley de Aguas para los Municipios del Estado de Coahuila de Zaragoza.

Los Servicios de Agua Potable y Alcantarillado se cobrarán con base en las cuotas o tarifas que establezca la Ley de Ingresos Municipal. La determinación de cuotas y tarifas estará a lo dispuesto en el Capítulo Sexto de la Ley de Aguas para los Municipios del Estado de Coahuila de Zaragoza.

I.- El agua potable y drenaje para uso doméstico en casa habitación en área urbana se cobrará una tarifa anual de \$399.00

II.- El agua potable y drenaje para los usos que se autoricen conforme a las disposiciones aplicables se cobrará a los usuarios de acuerdo a las siguientes tarifas.

1. Comercios pagarán una tarifa anual de \$ 830.55
2. Industrias pagarán una tarifa anual de \$ 890.00

III.- Para el cobro de consumo doméstico que cubran en una sola emisión la cuota anual respectiva al que se refiere este capítulo, se les otorgaran los incentivos que a continuación se menciona:

1. El equivalente al 30% del monto del impuesto que cause, cuando el pago se realice durante el mes de enero.
2. El equivalente al 20% del monto del impuesto que cause, cuando el pago se realice durante el mes de febrero.
3. El equivalente al 10% del monto del impuesto que se cause, cuando el pago se realice durante el mes de marzo.
4. El incentivo que se otorga no es aplicable cuando se realicen pagos bimestrales.

IV.- Se otorgará un incentivo equivalente al 50% del impuesto anual que se cause, a los pensionados, jubilados, adultos mayores y personas con discapacidad, que sean propietarios de predios urbanos y rústicos.

Para tener derecho al incentivo a que se refiere el presente artículo, se deberá cumplir con los siguientes requisitos:

1. Que el predio respecto del que se otorga el incentivo, sea el que tenga señalado su domicilio y este registrado a su nombre.
2. El incentivo que se otorga en el presente ARTÍCULO, no es aplicable cuando se realicen pagos bimestrales

V.- Tratándose del pago correspondiente por apertura de contrato de agua se cobrará \$ 894.00

VI.- Por venta de pipa de agua de 10,000 litros, se cobrará la cantidad de \$ 728.00.

Las tarifas establecidas en el presente artículo podrán ser actualizadas conforme a lo establecido en el art. 22 del Código Financiero para los Municipios del Estado de Coahuila de Zaragoza.

Se otorgará un 50% de incentivo a las organizaciones no gubernamentales legalmente constituidas como personas defensoras de los derechos de las personas migrantes, desplazadas o cualquier otra condición de movilidad vulnerable, en el recibo de agua potable de su domicilio legal. Este incentivo solo será aplicable en el consumo que determine el organismo operador en los municipios. De sobrepasar este consumo, se deberá liquidar el exceso en su totalidad.

SECCIÓN II DE LOS SERVICIOS DE RASTROS

ARTÍCULO 9.- Serán objeto de este derecho los servicios de pesaje, uso de corrales, carga y descarga, uso de cuarto frío, matanza y reparto que se presten a solicitud de los interesados o por disposición de la ley, en los rastros o en lugares destinados al sacrificio de animales, previamente autorizados.

No se causará el derecho por uso de corrales, cuando los animales que se introduzcan sean sacrificados, el mismo día.

Los servicios a que se refiera esta sección se causarán y cobrarán conforme a los conceptos y tarifas siguientes:

I.- Servicio de Matanza:

1.- En el Rastro Municipal

- | | |
|-----------------------|----------------------|
| a) Ganado mayor | \$ 42.59 por cabeza. |
| b) Ganado menor | \$ 28.39 por cabeza. |
| c) Ganado porcino | \$ 28.39 por cabeza. |
| d) Terneras, cabritos | \$ 11.36 por cabeza. |
| e) Aves | \$ 2.55 por cabeza. |

Todo ganado sacrificado en rastros, mataderos y empacadoras autorizadas, estarán sujetas a las tarifas señaladas en el presente artículo.

SECCIÓN III DE LOS SERVICIOS DE ALUMBRADO PÚBLICO

ARTÍCULO 10.- Es objeto de este derecho la prestación del servicio de alumbrado público para los habitantes del Municipio. Se entiende por servicio de alumbrado público, el que se proporcione en calles, plazas, jardines y otros lugares de uso común del municipio.

La tarifa mensual correspondiente al derecho de alumbrado público, será la obtenida como resultado de dividir el costo anual global general actualizado erogado por el municipio en la prestación de este servicio, entre el número de usuarios registrados en la Comisión Federal de Electricidad y el número de predios rústicos o urbanos detectados que no están registrados en la CFE. El resultado será dividido entre 12. Y lo que dé como resultado de esta operación, se cobrará en cada recibo que la CFE expida, y su monto no podrá ser superior al 5% de las cantidades que deban pagar los contribuyentes en forma particular, por el consumo de energía eléctrica. Los propietarios o poseedores de predios rústicos o urbanos que no estén registrados en la Comisión Federal de Electricidad, pagarán la tarifa resultante mencionada en el párrafo anterior, mediante el recibo que para tal efecto expida la Tesorería Municipal.

Se entiende para los efectos de esta Ley por “costo anual global general actualizado erogado” la suma que resulte del total de las erogaciones por gasto directamente involucrado con la prestación de este servicio traídos a valor presente tras la aplicación de un factor de actualización que se obtendrá para el ejercicio 2024 dividiendo el Índice Nacional de Precios al Consumidor del mes de Noviembre de 2023 entre el Índice Nacional de Precios al Consumidor correspondiente al mes Octubre de 2022.

SECCIÓN IV DE LOS SERVICIOS DE ASEO PÚBLICO

ARTÍCULO 11.- Es objeto de este derecho la prestación del servicio de aseo público por parte del ayuntamiento a los habitantes del Municipio. Se entiende por aseo público la recolección de basura de calles, parques, jardines y otros lugares de uso común, así como la limpieza de predios baldíos sin barda o sólo cercados, a los que el ayuntamiento preste el servicio en atención a una política de saneamiento ambiental de las comunidades y se pagara conforme a las siguientes tarifas:

I.- Los comercios establecidos pagaran por el derecho especial de recolección de basura de acuerdo a la cantidad que produzcan con una cuota mínima de \$ 34.00 por mes.

II.- La limpieza de los usos generales que requieran de limpieza y no realice el propietario se les cobrará \$ 2.62 por metro lineal.

SECCIÓN V DE LOS SERVICIOS EN PANTEONES

ARTÍCULO 12.- Es objeto de este derecho, la prestación de servicios relacionados con la vigilancia, administración, limpieza, reglamentación de panteones y otros actos afines a la inhumación o exhumación de cadáveres en el Municipio.

I.- El pago de este derecho se causará conforme a los conceptos y tarifas siguientes:

1.- Las autorizaciones de traslado de cadáveres fuera del Municipio o del Estado \$89.00

II.- Por servicios de administración de panteones:

- | | |
|-----------------------------------|-----------------------------------|
| 1.- Servicios de inhumación | \$ 42.00 niños, \$ 128.00 adulto. |
| 2.- Servicios de exhumación | \$ 87.00 |
| 3.- Servicios de re inhumación | \$ 126.00 |
| 4.- Lotes de terreno común | \$ 199.50 2x3 metros. |
| 5.- Uso de fosa a perpetuidad | \$ 286.00 |
| 6.- Por uso de fosa por 5 años de | \$ 35.00 a \$ 108.00 |

III. Por servicios de limpieza se entienden los siguientes: aseo, limpieza, desmonte y mantenimiento en general de los panteones \$42.00 mensual.

SECCIÓN VI DE LOS SERVICIOS DE TRÁNSITO

ARTÍCULO 13.- Son objeto de estos derechos, los servicios que presten las autoridades en materia de tránsito municipal por los siguientes conceptos:

I.- Camiones de carga \$ 160.00 mensual.

II.- Automóviles de sitio \$ 63.00 mensual.

III.- Cambio de derecho o concesiones de vehículo de servicio público municipal \$63.00.

IV.- Transporte Público de Pasajeros \$ 47.00 mensual.

V.- Fletes y mudanzas \$ 47.00 mensual.

VI.- Por expedición de licencias para ocupación de la vía pública por vehículos de alquiler que tengan un sitio especialmente designado para estacionarse \$ 140.00

VII.- Por permiso de ruta, anualmente \$ 114.00

VIII.- Certificado médico \$ 47.00

IX.- Permiso Municipal para transporte de personal de trabajo y escolar \$ 84.00 mensual.

X.- Engomados de ecología semestral \$45.00

XI.- El servicio de transporte entre particulares se prestará en vehículos particulares que, sin estar sujetos al otorgamiento de una concesión, permiso o autorización por parte de la Secretaría de Infraestructura y Transporte o del Municipio, deberán estar registrados en una Empresa de Redes de Transporte o una empresa relacionada, filial o subsidiaria de la misma que a su vez cuente con registro para su funcionamiento otorgado por secretaría de infraestructura y Transporte. Dicho servicio estará regulado en base a lo dispuesto en el Capítulo VII, del Título Segundo, de la Ley de Transporte y Movilidad Sustentable para el Estado de Coahuila de Zaragoza.

SECCIÓN VII DE LOS SERVICIOS DE PREVISIÓN SOCIAL

ARTÍCULO 14.- Son objeto de estos derechos los servicios médicos que preste el Ayuntamiento, los servicios de vigilancia, control sanitario y supervisión de actividades que conforme a los reglamentos administrativos deba proporcionar el Ayuntamiento, ya sea a solicitud de particulares o de manera obligatoria por disposición reglamentaria.

I.- El pago de este derecho será de \$ 65.00

SECCIÓN VIII DE LOS SERVICIOS DE PROTECCIÓN CIVIL

ARTICULO 15.- Son objeto de este derecho los servicios prestados por las autoridades municipales en materia de protección civil, conforme a las disposiciones reglamentarias que rijan en el Municipio.

I.- Por Dictamen y/o verificación y en su caso autorización de programa de protección civil incluyendo programa interno, plan de contingencias o programa especial \$ 1,626.00

II.- Por dictámenes de seguridad en materia de protección civil relativos a:

1.- Eventos masivos o espectáculos:

- a).- Con una asistencia de 50 a 999 personas sin consumo de alcohol y/o actividad de beneficio comunitario \$873.00
- b).- Con una asistencia de 50 a 999 personas con consumo de alcohol \$ 1,746.00
- c).- Con una asistencia de 1,000 a 10,000 personas \$2,516.00

2.- En su modalidad de instalaciones temporales

- a).- Dictamen de riesgo para instalación de circos y estructuras varias en períodos máximos de 2 semanas de \$ 434.00 a \$873.00
- b).- Dictamen de riesgo para instalación juegos mecánicos en períodos máximos de 2 semanas de \$ 434.00 a \$873.00.

III.- Por personal asignado a la evaluación de simulacros \$ 434.00 por elemento

IV.- Otros servicios de protección civil:

- 1.- Cursos de protección civil \$ 523.00 por persona.
- 2.- Protección civil prevención de contingencias \$ 523.00
- 3.- Inspecciones de protección civil \$ 873.00

CAPÍTULO OCTAVO
DE LOS DERECHOS POR EXPEDICIÓN DE LICENCIAS, PERMISOS,
AUTORIZACIONES Y CONCESIONES

SECCIÓN I
POR LA EXPEDICION DE LICENCIAS PARA CONSTRUCCIÓN

ARTÍCULO 16.- Son objeto de estos derechos, la expedición de licencias por los conceptos siguientes que se cubrirán conforme a la tarifa en cada uno de ellos señalada:

I.- Por aprobación de planos de construcción, se cobrará por cada metro cuadrado, en cada una de sus plantas, de acuerdo con las siguientes clasificaciones y tarifas:

1.- Casas habitación	\$ 2.55 metro cuadrado.
2.- Locales comerciales	\$ 3.68 metro cuadrado.
3.- Bardas	\$ 1.27 metro cuadrado.
4.- Por demolición de fincas	\$ 1.27 metro cuadrado.

II.- Obras exteriores:

- 1.- Sin ocupación de banquetas en residencias y edificios \$ 42.00 por cada día.
- 2.- Por ocupación de banquetas, además del pago anterior se pagarán \$181.65 por día de ocupación por metro lineal.
- 3.- Permiso de rotura de pavimento \$ 90.00.
- 4.- Depósito para arreglar la rotura de pavimento, cuando dicha obra esté terminada \$130.00

III.- Certificación para cambio de uso del suelo, por única vez se pagará conforme a lo siguiente:

- 1.- Habitacional 4 Unidades de Medida y Actualización
- 2.- Comercial 5 Unidades de Medida y Actualización.
- 3.- Industrial 6 Unidades de Medida y Actualización.

IV.- Licencia para Construcción o Remodelación:

	Construcción	Remodelación
1.- Casa habitación y bodegas	\$ 2.55 M2	\$ 1.73 M2
2.- Edificios para hoteles, oficinas comercios y residencias	\$ 10.22 M2	\$ 2.27 M2
3.- Bardas	\$ 1.27 M2	\$ 0.61 M2
4.- Casas de interés social	\$ 1.73 M2	\$ 1.73 M2

V.- Por licencia de construcción para instalación de:

- 1.- Por licencia para construcción e instalación por cada antena de telefonía, cuota única de \$17,279.00
- 2.- Por licencia de construcción e instalación por cada estación de carburación, cuota única de \$20,359.00
- 3.- Por licencia de construcción e instalación de gasolineras, cuota única de \$ 42,360.00

VI.- Por la expedición de permiso de construcción y remodelación de las instalaciones que sean centrales productoras de energía termoeléctrica, térmica solar, hidroeléctrica, eólica, fotovoltaica, aerogeneradores o similares, se cobrará la cantidad de \$ 53,142.00 por cada aerogenerador o unidad.

VII.- Por la expedición de permiso de construcción y remodelación de la instalación dedicada a la explotación del gas de lutitas o gas shale, se cobrará la cantidad de \$ 53,142.00 por permiso para cada unidad.

VIII.- Por la expedición de permiso de construcción y remodelación de la instalación dedicada a la extracción de Gas Natural \$53,142.00 por permiso para cada unidad.

IX.- Por la expedición de permiso de construcción y remodelación de la instalación dedicada a la extracción de Gas No Asociado \$ 53,142.00 por permiso para cada unidad.

X.- Por la expedición de permiso de construcción y remodelación de pozos verticales y direccionales en el área específica a Yacimientos Convencionales (Roca Reservorio) en Trampas Estructurales en el que se encuentre el hidrocarburo \$ 53,142.00 por permiso para cada pozo.

XI.- Por la expedición de permiso de construcción y remodelación de pozo para la extracción de cualquier hidrocarburo \$ 53,142.00 por permiso para cada pozo.

XII.- Los predios no construidos dentro de la zona urbana deberán ser bardeados a una altura de dos metros con material adecuado, sin cobro de la licencia respectiva.

XIII.- Si los propietarios de predios no construidos dentro de la zona urbana, los que no tengan banquetas o teniéndolas se encuentren en mal estado, de construcciones de obras, fachadas y marquesinas, no efectúan las construcciones o protecciones que les sean señaladas, el Municipio procederá a su realización por cuenta de los interesados, cobrando el importe de la inversión que se efectúe, con un cargo adicional del veinte por ciento.

SECCIÓN II DE LOS SERVICIOS POR ALINEACIÓN DE PREDIOS Y ASIGNACIÓN DE NÚMEROS OFICIALES

ARTÍCULO 17.- Son objeto de estos derechos, los servicios que preste el Municipio por el alineamiento de frentes de predios sobre la vía pública y la asignación del número oficial correspondiente a dichos predios.

Los derechos correspondientes se pagarán conforme a los conceptos y tarifas siguientes:

I.- Por alineamiento de lotes y terrenos ubicados en la cabecera del Municipio, que no exceden de 10 metros de frente a la vía pública, pagarán de \$132.00 a \$ 203.00 el excedente de 10 metros se pagará proporcionalmente.

II.- Por la asignación de número oficial se pagará \$ 106.00 por predio

SECCIÓN III POR LA EXPEDICIÓN DE LICENCIAS PARA FRACCIONAMIENTOS

ARTÍCULO 18.- Este derecho se causará por la aprobación de planos, así como por la expedición de licencias de fraccionamientos habitacionales, campestres, comerciales, industriales o cementerios, así como de fusiones, subdivisiones y relotificaciones de predios. Se causarán conforme a las siguientes tarifas:

I.- Por revisión de planos y autorización de fraccionamientos \$200.00 por cada lote.

II.- Para la creación de nuevos fraccionamientos y su lotificación, la obtención del permiso una cuota por metro cuadrado vendible conforme a lo siguiente:

1.- Interés social	\$ 2.25 m2.
2.- Residencial	\$ 4.03 m2.
3.- Comercial	\$ 3.52 m2
4.- Industrial	\$ 3.52 m2
5.- Campestres	\$ 4.48 m2

III.- Para permisos de relotificación de fraccionamientos existentes y por sub divisiones, fusiones, de terrenos urbanizados y campestres, causaran una cuota por metro cuadrado vendible de:

1.- Interés social	\$1.28 m2.
2.- Residencial	\$1.28 m2.
3.- Comercial	\$1.28 m2.
4- Industrial	\$1.28 m2.
5.- Campestre	\$1.28 m2.

IV.- Por aprobación de planos de subdivisiones, fusiones, lotificaciones o relotificaciones se aplicarán las siguientes tarifas:

1.- Urbano	\$202.00
2.- Rustico	\$202.00
3.- Comercial	\$202.00
4.- Industrial	\$202.00

El fraccionador deberá de ceder a título gratuito al municipio el 15% de la superficie vendible del fraccionamiento, independientemente de los metros establecidos para las aperturas de calles.

Los derechos que se causen conforme a esta sección se cobrarán por metro vendible y se pagarán en la Tesorería Municipal, o en las oficinas autorizadas.

SECCIÓN IV POR LICENCIAS PARA ESTABLECIMIENTOS QUE EXPENDAN BEBIDAS ALCOHÓLICAS

ARTÍCULO 19.- Es objeto de este derecho la expedición de licencias y el refrendo anual correspondiente para el funcionamiento de establecimientos o locales cuyos giros sean la enajenación de bebidas alcohólicas o la prestación de servicios que incluyan el expendio de dichas bebidas siempre que se efectúe total o parcialmente con el público en general.

El derecho a que se refiere este capítulo, se cobrará de acuerdo a la siguiente:

I.- Expedición de Licencia para el Funcionamiento de Establecimientos que Expendan Bebidas Alcohólicas bajo cualquier modalidad \$ 11,299.00

II.- Refrendo anual:

- 1.- Expendios, depósitos, cervecerías y cantinas \$ 2,392.00
- 2.- Restaurantes bar, supermercados y abarrotes \$ 4,299.00
- 3.- Bares, discotecas y hoteles \$ 6,476.00
- 4.- Zona de tolerancia \$ 8,636.00

III.- Por cambios de:

- 1.- Giro comercial, el equivalente al 65% del monto de la licencia para el funcionamiento de establecimientos que expendan Bebidas Alcohólicas bajo cualquier modalidad.
- 2.- Propietario el equivalente al 50% del monto de la licencia para el funcionamiento de establecimientos que expendan Bebidas Alcohólicas bajo cualquier modalidad.
- 3.- Domicilio comercial el equivalente al 50% del monto de la licencia para el funcionamiento de establecimientos que expendan Bebidas Alcohólicas bajo cualquier modalidad.

SECCIÓN V DE LOS SERVICIOS CATASTRALES

ARTÍCULO 20.- Son objeto de estos derechos, los servicios que presten las autoridades municipales por concepto de:

I.- Certificaciones catastrales \$ 132.00

II.- Deslinde de predios urbanos \$ 199.50 hasta 225 m2 y \$292.00 de 226 m2 en adelante. Y en el caso de predios rústicos \$303.00 por hectárea.

III.- Dibujo de planos urbanos y rústicos \$ 160.00

IV.- Registros Catastrales:

- 1.- Avalúo Catastral previo \$268.00
- 2.- Avalúo definitivo \$ 397.00 Por avalúo y con vigencia de 60 días naturales.
- 3.- Revisión y apertura de registros por concepto de adquisición de inmuebles, lo que resulte de aplicar el 1.8 al millar al valor catastral.
- 4.- Por aclaración o rectificación en un testimonio \$268.00.

El pago de este derecho deberá realizarse en las oficinas de la Tesorería Municipal o en las instituciones autorizadas para tal efecto, en el momento en que se soliciten los servicios.

SECCIÓN VI DE LOS SERVICIOS POR CERTIFICACIONES Y LEGALIZACIONES

ARTÍCULO 21.- Son objeto de estos derechos, los servicios prestados por la autoridad municipal por los conceptos siguientes y que se pagarán conforme a las tarifas señaladas:

I.- Legalización de firmas \$66.00

II.- Certificaciones o copias de documentos existentes en los archivos de las oficinas municipales; así como la expedición de certificados de origen, de residencia, de dependencia económica, de situación fiscal actual o pasada de contribuyentes inscritos en

la Tesorería Municipal, de morada conyugal y demás certificaciones que las disposiciones legales y reglamentarias definan a cargo de los ayuntamientos \$ 64.00

III.- Constancia de no adeudos \$ 93.00

IV.- Por los servicios prestados relativos al derecho de Acceso a la Información Pública, y de acuerdo al artículo 104 de la Ley de Acceso a la Información Pública para el Estado de Coahuila de Zaragoza, por los documentos físicos o que en medios magnéticos les sean solicitados causaran los derechos conforme a la siguiente:

CONCEPTO CUOTA

- 1.- Expedición de copias certificadas de documentos, por cada hoja tamaño carta u oficio \$ 19.00
- 2.- Por cada disco compacto CD-R \$ 12.00
- 3.- Expedición de copia a color \$ 8.00
- 4.- Por cada copia simple tamaño carta u oficio \$ 0.60
- 5.- Por cada hoja impresa por medio de dispositivo informático, tamaño carta u oficio. \$ 0.60
- 6.- Expedición de copia simple de planos, \$ 64.00
- 7.- Expedición de copia certificada de planos, \$ 38.00 adicional a la anterior cuota.

SECCIÓN VII POR LA EXPEDICIÓN DE LICENCIAS, PERMISOS, AUTORIZACIONES Y SERVICIOS DE CONTROL AMBIENTAL

ARTÍCULO 22.- Son objeto de estos derechos, los servicios prestados por las autoridades municipales por concepto de:

I.- Por la expedición de Licencia de Funcionamiento de las centrales productoras de energía termoeléctrica, térmica solar, hidroeléctrica, eólica, fotovoltaica, aerogeneradores, o similares, así como de las edificaciones para la extracción del gas de lutitas o gas shale, gas natural y gas no asociado y los pozos para la extracción de cualquier hidrocarburo, se cobrará anualmente la siguiente tarifa:

- 1.- Edificación para la extracción de gas de lutitas o gas shale \$ 33,214.00 por cada unidad.
- 2.- Edificación productora de energía termoeléctrica, térmica solar, hidroeléctrica, eólica, fotovoltaica, aerogenerador, o similares, \$ 33,214.00 por cada aerogenerador o unidad.
- 3.- Edificación para la extracción de Gas Natural \$ 33,214.00 por cada unidad.
- 4.- Edificación para la extracción de Gas No Asociado \$ 33,214.00 por cada unidad.
- 5.- Por perforación en pozos verticales y direccionales en el área específica a yacimientos convencionales (Roca Reservorio) en trampas estructurales en el que se encuentre el hidrocarburo \$ 33,214.00 por cada pozo.
- 6.- Por perforación de pozo para la extracción de cualquier hidrocarburo \$ 33,214.00 por cada pozo.

CAPÍTULO NOVENO DE LOS DERECHOS POR EL USO O APROVECHAMIENTO DE BIENES DEL DOMINIO PÚBLICO DEL MUNICIPIO

SECCIÓN I DE LOS SERVICIOS DE ARRASTRE Y ALMACENAJE

ARTÍCULO 23.- Son objeto de estos derechos los servicios de arrastre de vehículos, el depósito de los mismos en corralones, bodegas, locales o predios propiedad del Municipio, y el almacenaje de bienes muebles, ya sea que hayan sido secuestrados por la vía del procedimiento administrativo de ejecución o que por cualquier otro motivo deban ser almacenados, a petición del interesado o por disposición legal o reglamentaria.

Las cuotas correspondientes por servicios de arrastre y almacenaje, serán las siguientes:

- I.- Uso de la pensión municipal \$ 7.64 diarios por automóvil.
- II.- Uso de pensión municipal \$ 11.55 diarios por camiones.
- III.- Por traslado de automóviles y motocicletas con grúas municipales, una cuota de \$ 70.35 por vehículo.

IV.- Por traslado o remolque de camiones con grúas municipales cubrirá una cuota \$210.00 por vehículo.

**TÍTULO TERCERO
DE LOS INGRESOS NO TRIBUTARIOS**

**CAPÍTULO PRIMERO
DE LOS PRODUCTOS**

**SECCIÓN I
DISPOSICIONES GENERALES**

ARTÍCULO 24.- Los ingresos que deba percibir el Municipio por concepto de enajenación, arrendamiento, uso, aprovechamiento o explotación de sus bienes de dominio privado, se establecerán en los contratos que al efecto se celebren entre las autoridades municipales y las personas físicas o morales interesadas.

Por el arrendamiento de locales y mobiliario del municipio se cobrará lo siguiente:

I.- Arrendamiento del auditorio municipal \$ 2,715.00

II.- Arrendamiento de mobiliario para el auditorio municipal de cada mesa con 10 sillas de \$ 66.00

III. Arrendamiento de cancha Municipal \$ 531.00

**CAPÍTULO SEGUNDO
DE LOS APROVECHAMIENTOS**

**SECCIÓN I
DISPOSICIONES GENERALES**

ARTÍCULO 25.- Se clasifican como aprovechamientos los ingresos que perciba el Municipio por los siguientes conceptos:

I. Ingresos por sanciones administrativas.

II. La adjudicación a favor del fisco de bienes abandonados.

III. Ingresos por transferencia que perciba el Municipio:

1.- Cesiones, herencias, legados, o donaciones.

2.- Adjudicaciones en favor del Municipio.

3.- Aportaciones y subsidios de otro nivel de gobierno u organismos públicos o privados.

**SECCIÓN II
DE LOS INGRESOS POR TRANSFERENCIA**

ARTÍCULO 26.- Son ingresos por transferencia, los que perciba el Municipio por concepto de cesiones, herencias, legados o donaciones provenientes de personas físicas o morales, instituciones públicas o privadas, o instituciones u organismos internacionales. También se consideran ingresos transferidos al Municipio, los que se originen por adjudicación en la vía judicial o en el desahogo del procedimiento administrativo de ejecución, así como las aportaciones o subsidios de otro nivel de gobierno u organismos públicos o privados en favor del Municipio.

**SECCIÓN III
DE LOS INGRESOS DERIVADOS DE SANCIONES**

ARTÍCULO 27.- Se clasifican en este concepto los ingresos que perciba el Municipio por la aplicación de sanciones pecuniarias por infracciones cometidas por personas físicas o morales en violación a las leyes y reglamentos administrativos.

ARTÍCULO 28.- La Tesorería Municipal, es la Dependencia del Ayuntamiento facultada para determinar el monto aplicable a cada infracción, correspondiendo a las demás unidades administrativas la vigilancia del cumplimiento de las disposiciones reglamentarias y la determinación de las infracciones cometidas.

ARTÍCULO 29.- Los montos aplicables por concepto de multas estarán determinados por los reglamentos y demás disposiciones municipales que contemplen las infracciones cometidas.

ARTÍCULO 30.- Los ingresos, que perciba el municipio por concepto de sanciones administrativas y fiscales, serán los siguientes:

I.- De diez a cincuenta Unidades de Medida y Actualización a las infracciones siguientes:

1.- Las cometidas por los sujetos pasivos de una obligación fiscal consistentes en:

a).- Presentar los avisos, declaraciones, solicitudes, datos, libros, informes, copias o documentos, alterados, falsificados, incompletos o con errores que traigan consigo la evasión de una obligación fiscal.

b).- No dar aviso de cambio de domicilio de los establecimientos donde se enajenan bebidas alcohólicas, así como el cambio del nombre del titular de los derechos de la licencia para el funcionamiento de dichos establecimientos.

c).- No cumplir con las obligaciones que señalan las disposiciones fiscales de inscribirse o registrarse o hacerlo fuera de los plazos legales; no citar su número de registro municipal en las declaraciones, manifestaciones, solicitudes o gestiones que hagan ante cualquier oficina o autoridad.

d).- No presentar, o hacerlo extemporáneamente, los avisos, declaraciones, solicitudes, datos, informes, copias, libros o documentos que prevengan las disposiciones fiscales o no aclararlos cuando las autoridades fiscales lo soliciten.

e).- Faltar a la obligación de extender o exigir recibos, facturas o cualesquiera documentos que señalen las Leyes Fiscales

f).- No pagar los créditos fiscales dentro de los plazos señalados por las Leyes Fiscales.

2.- Las cometidas por jueces, encargados de los registros públicos, notarios, corredores y en general a los funcionarios que tengan fe pública consistente en:

a).- Proporcionar los informes, datos o documentos alterados o falsificados.

b).- Extender constancia de haberse cumplido con las obligaciones fiscales en los actos en que intervengan, cuando no proceda su otorgamiento.

3.- Las cometidas por funcionarios y empleados públicos consistentes en:

a).- Alterar documentos fiscales que tengan en su poder.

b).- Asentar falsamente que se dio cumplimiento a las disposiciones fiscales o que se practicaron visitas de auditoría o inspección o incluir datos falsos en las actas relativas.

4.- Las cometidas por terceros consistentes en:

a).- Consentir o tolerar que se inscriban a su nombre negociaciones ajenas o percibir a nombre propio ingresos gravables que correspondan a otra persona, cuando esto último origine la evasión de impuestos.

b).- Presentar los avisos, informes, datos o documentos que le sean solicitados alterados, falsificados, incompletos o inexactos.

II.- De veinte a cien Unidades de Medida y Actualización a las infracciones siguientes:

1.- Las cometidas por los sujetos pasivos de una obligación fiscal consistentes en:

a).- Resistirse por cualquier medio, a las visitas de auditoría o de inspección; no suministrar los datos e informes que legalmente puedan exigir los auditores o inspectores; no mostrar los registros, documentos, facturas de compra o venta de bienes o mercancías; impedir el acceso a los almacenes, depósitos o bodegas o cualquier otra dependencia y en general, negarse a proporcionar los elementos que requieran para comprobar la situación fiscal del visitado en relación con el objeto de la visita.

b).- Utilizar interpósita persona para manifestar negociaciones propias o para percibir ingresos gravables dejando de pagar las contribuciones.

c).- No contar con la licencia y la autorización anual correspondiente para la colocación de anuncios publicitarios.

2.- Las cometidas por jueces, encargados de los registros públicos, notarios, corredores y en general a los funcionarios que tengan fe pública consistente en:

- a).- Expedir testimonios de escrituras, documentos o minutas cuando no estén pagadas las contribuciones correspondientes.
- b).- Resistirse por cualquier medio, a las visitas de auditores o inspectores.

No suministrar los datos o informes que legalmente puedan exigir los auditores o inspectores. No mostrarles los libros, documentos, Registros y en general, los elementos necesarios para la práctica de la visita.

3.- Las cometidas por funcionarios y empleados públicos consistentes en:

- a).- Faltar a la obligación de guardar secreto respecto de los asuntos que conozca, revelar los datos declarados por los contribuyentes o aprovecharse de ellos.
- b).- Facilitar o permitir la alteración de las declaraciones, avisos o cualquier otro documento. Cooperar en cualquier forma para que se eludan las prestaciones fiscales.

III.- De cien a doscientos Unidades de Medida y Actualización a las infracciones siguientes:

1.- Las cometidas por los sujetos pasivos de una obligación fiscal consistentes en:

- a).- Eludir el pago de créditos fiscales mediante inexactitudes, simulaciones, falsificaciones, omisiones u otras maniobras semejantes.

2.- Las cometidas por los funcionarios y empleados públicos consistentes:

- a).- Practicar visitas domiciliarias de auditoría, inspecciones o verificaciones sin que exista orden emitida por autoridad competente.

Las multas señaladas en esta fracción, se impondrán únicamente en el caso de que no pueda precisarse el monto de la prestación fiscal omitida, de lo contrario la multa será de uno a tres tantos de la misma.

IV.- De cien a trescientos Unidades de Medida y Actualización a las infracciones siguientes:

1.- Las cometidas por los sujetos pasivos de una obligación fiscal consistentes en:

- a).- Enajenar bebidas alcohólicas sin contar con la licencia o autorización o su refrendo anual correspondiente.

2.- Las cometidas por jueces, encargados de los registros públicos, notarios, corredores y en general a los funcionarios que tengan fe pública consistente en:

- a).- Inscribir o registrar los documentos, instrumentos o libros, sin la constancia de haberse pagado el gravamen correspondiente.
- b).- No proporcionar informes o datos, no exhibir documentos cuando deban hacerlo en los términos que fijen las disposiciones fiscales o cuando lo exijan las autoridades competentes, o presentarlos incompletos o inexactos.

3.- Las cometidas por funcionarios y empleados públicos consistentes en:

- a).- Extender actas, legalizar firmas, expedir certificados o certificaciones autorizar documentos o inscribirlos o registrarlos, sin estar cubiertos los impuestos o derechos que en cada caso procedan o cuando no se exhiban las constancias respectivas.

4.- Las cometidas por terceros consistentes en:

- a).- No proporcionar avisos, informes, datos o documentos o no exhibirlos en los términos fijados por las disposiciones fiscales o cuando las autoridades lo exijan con apoyo a sus facultades legales. No aclararlos cuando las mismas autoridades lo soliciten.
- b).- Resistirse por cualquier medio a las visitas domiciliarias, no suministrar los datos e informes que legalmente puedan exigir los visitantes, no mostrar los libros, documentos, registros, bodegas, depósitos, locales o caja de valores y en general, negarse a proporcionar los elementos que se requieran para comprobar la situación fiscal de los contribuyentes con que se haya efectuado operaciones, en relación con el objeto de la visita.

V.- Traspasar una licencia de funcionamiento sin la autorización de la autoridad municipal, multa de \$133.00 a \$ 199.50

VI.- El cambio de domicilio fiscal sin previo aviso a la autoridad municipal, multa de \$ 133.00 a \$ 199.50

VII.- La violación de las disposiciones contenidas al caso en la Ley para la Atención, Tratamiento y Adaptación de Menores en el Estado de Coahuila, multa de \$266.00 a \$399.00 sin perjuicio de responsabilidad penal a que se pudiera haber incurrido.

VIII.- En caso de reincidencia a las fracciones VII, VIII y IX, se aplicarán las siguientes sanciones:

a).- Cuando se reincide por primera vez se duplicará la sanción establecida en la partida anterior, y se clausurará el establecimiento de 30 a 35 días.

b).- Si reincide por segunda vez o más veces, se clausurará definitivamente el establecimiento y se aplicará una multa de \$ 133.00 a \$ 266.00

ARTÍCULO 31.- Las multas por cometer faltas administrativas en el municipio son las siguientes:

I.- Por faltas o infracciones contra el bienestar colectivo se aplicarán sanciones que van de 2 hasta 130 Unidades de Medida y Actualización;			
	INFRACCION	MÍN	MÁX
1.	Consumir bebidas embriagantes y/o sustancias psicotrópicas en lotes baldíos, a bordo de vehículos o en lugares y vías públicas.	3	10
2.	Ocasionar molestias con emisiones de ruido que rebasen los límites máximos permisibles establecidos.	2	7
3.	Arrojar objetos sólidos o líquidos, provocar riñas y/o participar en ellas, en reuniones o espectáculos públicos que alteren el orden o el bienestar común.	3	10
4.	Solicitar los servicios de la policía preventiva municipal, de la coordinación de prevención y control de siniestros, del sistema de atención a llamadas de emergencia 066, del sistema de denuncia anónima 089, invocando hechos falsos.	3	8
5.	Realizar comercio ambulante sin permiso, licencia, concesión, autorización municipal.	3	20
6.	Organizar espectáculos y diversiones públicas en locales que no cumplan con los requisitos de seguridad establecidos en los reglamentos establecidos.	100	130
7.	Acumular y/o vender localidades por parte de particulares ajenos al evento con fines especulación comercial.	20	30
II.- Por las faltas o infracciones contra la seguridad general se aplicarán sanciones que van de 2 hasta 50 Unidades de Medida y Actualización:			
	INFRACCION	MÍN	MÁX
1.	Arrojar a la vía pública basura y/o cualquier objeto que pueda ocasionar molestias o daños a la imagen del municipio, a las personas o sus bienes.	2	8
2.	Causar falsa alarmas o asumir actitudes en lugares o espectáculos públicos que provoquen o tengan por objeto infundir pánico o temor entre los presentes.	2	8
3.	Detonar cohetes, encender fuegos artificiales o usar explosivos o sustancias peligrosas en la vía pública sin autorización de la autoridad competente.	2	40
4.	Hacer fogatas o utilizar sustancias combustibles o peligrosas en lugares que no se encuentre permitido.	2	40
5.	Transportar por lugares públicos o poseer animales sin tomar las medidas de seguridad e higiene necesarias	2	8
6.	Disparar armas de fuego en celebraciones y/o provocar escándalo, pánico o temor en las personas por esa conducta.	10	50
7.	Entrar sin autorización en zonas o lugares de acceso prohibido en los centros de espectáculos, diversiones o recreo y/o eventos privados	2	8
8.	Derramar o provocar el derrame de sustancias peligrosas, combustible u objetos que dañen la cinta asfáltica	6	9
9.	Causar incendios por colisión o uso de vehículos	2	8
10.	Participar de cualquier forma en carreras de caballos, peleas de perros, de gallos o juegos de azar que se celebren sin los permisos correspondientes.	20	50
III.- Por las faltas o infracciones que ataquen contra la integridad moral del individuo y de la familia se aplicaran sanciones que van de 2 hasta 120 Unidades de Medida y Actualización:			
	INFRACCION	MÍN	MÁX
1.	Corregir en lugares públicos, con violencia física, moral a quien se le ejerce la patria	6	8

	potestad; de igual forma, pegar o maltratar a los ascendentes, cónyuges o concubinario		
2.	Arrojar objetos sólidos o líquidos, provocar riñas y/o participar en ellas, en reuniones o espectáculos públicos que alteren el orden o el bienestar común	10	50
3.	Permitir o tolerar el ingreso, asistencia o permanencia de menores de edad en sitios o lugares no autorizados para ellos.	20	110
4.	Vender Bebidas alcohólicas, cigarros, tabaco y sus derivados a menores de edad.	50	120
5.	Publicitar la venta o exhibición de pornografía	10	50

IV.- Por las faltas o infracciones contra la propiedad pública se aplicarán sanciones que van de 10 hasta 60 Unidades de Medida y Actualización:

	INFRACCION	MÍN	MÁX
1.	Dañar, ensuciar o pintar estatuas, monumentos, postes, arbotantes, fachadas de edificios públicos, así como causar deterioro a plazas, parques y jardines u otros bienes del dominio público.	30	60
2.	Dañar, destruir o remover señales de tránsito o cualquier otro señalamiento oficial.	10	20
3.	Maltratar o hacer uso indebido de buzones y otros señalamientos oficiales.	10	20
4.	Destruir o maltratar luminarias del alumbrado público.	15	30
5.	Dañar o utilizar Hidratantes sin justificación alguna	15	30

V.- Por las faltas o infracciones que atenten contra la salubridad y el ornato público se aplicaran sanciones que van de 2 hasta 200 Unidades de Medida y Actualización:

	INFRACCION	MÍN	MÁX
1.	Remover o cortar sin autorización, césped, flores, árboles y otros objetos de ornato en sitios públicos.	3	8
2.	Arrojar a la vía pública animales muertos, escombros, sustancias fétidas o peligrosas o verter aguas sucias, nocivas o contaminadas.	5	15
3.	Realizar necesidades fisiológicas en los lugares no autorizados.	2	8
4.	Desviar, retener, ensuciar o contaminar las corrientes de agua de los manantiales, fuentes, acueductos, tuberías, cauces de arroyo, ríos.	20	200
5.	Incumplir con el depósito y retiro de basura en los términos de los ordenamientos aplicables a la materia.	10	30
6.	Exponer al público comestible, bebidas o medicinas en estado de descomposición y productos no aptos para consumo humano.	20	200
7.	Fumar en los lugares en que expresamente se establezca esta prohibición.	5	10

VI.- Por faltas contra la seguridad, tranquilidad y propiedad de las personas se aplicarán sanciones que van de 2 hasta 50 Unidades de Medida y Actualización:

	INFRACCION	MÍN	MÁX
1.	Iniciar a un perro o a cualquier otro animal para que ataque.	2	10
2.	Acudir a lugares públicos con animales sin las medidas de seguridad adecuadas, en cuyo caso se aplicarán las sanciones contenidas en los ordenamientos aplicables.	2	10
3.	Dirigirse a una persona con frases o ademanes incorrectos, asediarse o impedir su libertad de acción, sin legítima causa de cualquier forma.	2	10
4.	Dañar o ensuciar los bienes muebles e inmuebles de propiedad particular.	10	50

VII.- Por faltas contra la autoridad, se aplicarán sanciones que van de 2 hasta 30 Unidades de Medida y Actualización:

	INFRACCION	MÍN	MÁX
1.	Resistirse al arresto.	2	10
2.	Abandonar un lugar después de cometer una infracción.	2	10
3.	Obstruir la detención de una persona.	3	10
4.	Interferir de cualquier forma en las labores policiales.	10	30

VIII.- Por las faltas o infracciones de tránsito se aplicarán sanciones que van de 2 hasta 20 Unidades de Medida y Actualización:

	INFRACCION	MÍN	MÁX
1.	Abandono de vehículo en accidente de tránsito.	4	6
2.	Abandono de víctimas en accidente de tránsito.	3	5
3.	Atropellar a peatón.	15	20
4.	Dañar vías públicas o señalamientos de tránsito.	10	15
5.	Provocar accidente.	8	10

6.	Transitar en aceras o áreas peatonales.	5	10
7.	Circular con más de 2 pasajeros en motocicletas.	5	10
8.	Conducir sin licencia y/o tarjeta de circulación.	3	5
9.	Abandono de vehículo por más de 36 horas en lugares públicos.	2	4
10.	Circular a más de 30 Km. En zonas escolares, hospitales y parques.	2	4
11.	Circular a mayor velocidad de la permitida en la zona.	7	9
12.	Circular con más personas del número autorizado en la tarjeta de circulación.	3	5
13.	Circular sin luz en la noche o sin visibilidad.	7	10
14.	Circular sin placas o con una sola placa.	2	3
15.	No atender indicaciones de los agentes de tránsito.	2	3
16.	No atender señal de alto.	6	8
17.	Dar vuelta en intersecciones sin precauciones.	3	5

IX.- Por las faltas o infracciones en materia de Protección Civil con fundamento en el Reglamento Municipal de Protección Civil de este Municipio aprobado por Autoridades Competentes, que van de 20 hasta 40 Unidades de Medida y Actualización:

	INFRACCION	MÍN	MÁX
1.	Negarse a presentar a la unidad municipal de protección civil los programas internos de prevención de accidentes.	20	25
2.	Negarse a representar auto declaratorio incumplimiento de obligaciones en materia de protección civil.	20	25
3.	No cumplir con las medidas y acciones de protección civil que se implementen para la prevención y control de emergencias o desastres en los términos de este reglamento.	20	30
4.	Impedir a los inspectores de protección civil a las instalaciones de operación pública, particular o privada.	20	40
5.	En el caso de los grupos voluntarios llevar a cabo actividades relativas a la materia sin contar con los permisos y autorizaciones correspondientes.	30	40
6.	En el caso de establecimientos no contar con los permisos y dictámenes de la unidad municipal de protección civil.	35	40
7.	Abstenerse de proporcionar la información que sea requerida por la unidad municipal de protección civil.	20	25
8.	Obstaculicen las acciones de prevención auxilio o recuperación a la población en caso de emergencia o desastre.	35	40
9.	Realizar actividades que pongan en riesgo a la seguridad de las personas sus bienes o al medio ambiente.	35	40

Las sanciones comprendidas en las fracciones antes mencionadas, deberán tener como base y parámetro objetivo de aplicación los bandos de policía y buen gobierno, reglamentos municipales, normas municipales e infracciones administrativas y demás de aplicabilidad al caso concreto determinado.

Dichas sanciones a los infractores, cuando se trate de jornaleros, obreros o trabajadores, la multa no excederá del importe de su jornal o salario de un día.

ARTÍCULO 32.- En la aplicación de las multas a que se refiere el presente capítulo, se tomará en consideración lo dispuesto en el artículo 21 de la Constitución Política de los Estados Unidos Mexicanos.

ARTÍCULO 33.- Cuando se autorice el pago de contribuciones en forma diferida o en parcialidades, se causarán recargos a razón del 2% mensual sobre saldos insolutos.

ARTÍCULO 34.- Cuando no se cubran las contribuciones en la fecha o dentro de los plazos fijados por las disposiciones fiscales, se pagarán recargos por concepto de indemnización al fisco municipal a razón del 3% por cada mes o fracción que transcurra, a partir del día en que debió hacerse el pago y hasta que el mismo se efectúe.

ARTÍCULO 35.- Constituyen este ingreso las cantidades que perciban los Municipios del Estado de Coahuila de Zaragoza, con arreglo a las bases, montos y plazos que anualmente determine, en el ámbito de su competencia, el Congreso del Estado, de conformidad con la Constitución Política de los Estados Unidos Mexicanos, la Constitución Política del Estado de Coahuila de Zaragoza, la Ley Federal de Coordinación Fiscal, el Convenio de Adhesión al Sistema Nacional de Coordinación Fiscal, el Convenio de Colaboración Administrativa en Materia Fiscal Federal, celebrado por el Gobierno del Estado con el Gobierno Federal, así como de conformidad con las disposiciones del Estado y demás convenios y acuerdos que se celebren entre éste y sus Municipios para otorgar participaciones a éstos.

ARTÍCULO 36.- Las participaciones que perciba el Municipio por ingresos del Estado, se determinarán en los acuerdos o convenios que al efecto se celebren.

CAPÍTULO CUARTO DE LOS INGRESOS EXTRAORDINARIOS

ARTÍCULO 37.- Quedan comprendidos dentro de esta clasificación, los ingresos cuya percepción se decreta excepcionalmente para proveer el pago de gastos por inversiones extraordinarias o especiales del Municipio.

TÍTULO CUARTO CAPÍTULO PRIMERO DE LOS ESTÍMULOS FISCALES E INCENTIVOS

ARTÍCULO 38.- Todos los estímulos fiscales e incentivos contenidos en las Leyes de Ingresos Municipales, se otorgarán únicamente a aquellos contribuyentes que estén al corriente en el cumplimiento de las obligaciones fiscales que este Código, las Leyes Municipales o Reglamentos establezcan, así como cumplir con todos los requisitos que para tal efecto se establezcan en dichos ordenamientos.

T R A N S I T O R I O S

PRIMERO. Esta Ley empezará a regir a partir del día 1º. De enero del año 2024.

SEGUNDO. Para los efectos de lo dispuesto en esta Ley, se entenderá por:

- I.- Adultos mayores- Personas de 60 o más años de edad.
- II.-Personas con discapacidad- Toda persona que por razón congénita o adquirida presenta una o más discapacidades de carácter físico, mental, intelectual o sensorial, o un trastorno de talla o peso congénito o adquirido, ya sea permanente o temporal y que al interactuar con las barreras que le impone el entorno social, pueda impedir su inclusión plena y efectiva, en igualdad de condiciones con los demás.
- III.- Pensionados- Personas que, por vejez, incapacidad, viudez o enfermedad, reciben una pensión por cualquier institución.
- IV.- Jubilados- Personas separadas del ámbito laboral por antigüedad en el servicio.

TERCERO. Los derechos a pagar por la Expedición de las Certificaciones Municipales a que se refiere la Ley para la regulación de venta y consumo de alcohol en el Estado de Coahuila de Zaragoza, se entenderá referidas como las Licencias para Establecimientos que Expendan Bebidas Alcohólicas, conforme como se dispone en esta Ley de Ingresos, según corresponda el caso de que se trate; igualmente, en consecuencia, las certificaciones municipales tendrán los mismos elementos tributarios que para tales licencias dispone el Código Financiero para los Municipios del Estado de Coahuila de Zaragoza.

CUARTO. El municipio de Lamadrid, Coahuila de Zaragoza, elaborará y difundirá a más tardar 30 días naturales siguientes a la promulgación del presente decreto, en su respectiva página de Internet la ley de ingresos ciudadana con base en la información presupuestal contenida en el presente decreto, de conformidad con el artículo 62 de la Ley General de Contabilidad Gubernamental y con la Norma para la difusión a la ciudadanía de la Ley de Ingresos y del Presupuesto de Egresos emitida por el Consejo Nacional de Armonización Contable.

QUINTO. El Municipio de Lamadrid, Coahuila de Zaragoza, elaborará y difundirá a más tardar el 31 de enero de 2024, en su respectiva página de Internet el calendario de presupuesto de ingresos con base mensual con los datos contenidos en el presente decreto, en el formato establecido por el Consejo Nacional de Armonización Contable mediante la Norma para establecer la estructura del Calendario del Presupuesto de Ingresos base mensual.

SÉXTO. Los conceptos que se contemplen utilizando la Unidad de Medida y Actualización (UMA), estarán a lo dispuesto en la Ley para Determinar el Valor de la Unidad de Medida y Actualización.

SÉPTIMO. Publíquese la presente Ley en el Periódico Oficial del Gobierno del Estado.

DADO en la Ciudad de Saltillo, Coahuila de Zaragoza, a los doce días del mes de diciembre del año dos mil veintitrés.

**DIPUTADA PRESIDENTA
LUZ NATALIA VIRGIL ORONA
(RÚBRICA)**

**DIPUTADA SECRETARIA
OLIVIA MARTÍNEZ LEYVA
(RÚBRICA)**

**DIPUTADA SECRETARIA
MARÍA ESPERANZA CHAPA GARCÍA
(RÚBRICA)**

IMPRÍMASE, COMUNÍQUESE Y OBSÉRVESE
Saltillo, Coahuila de Zaragoza, a 21 de diciembre de 2023.

**EL GOBERNADOR CONSTITUCIONAL DEL ESTADO
ING. MANOLO JIMÉNEZ SALINAS
(RÚBRICA)**

**EL SECRETARIO DE GOBIERNO
LIC. OSCAR PIMENTEL GONZÁLEZ
(RÚBRICA)**

Proyecto de Iniciativa de Ley de Ingresos del Municipio de Lamadrid, Coahuila de Zaragoza para el Ejercicio Fiscal 2024

Con fundamento en el artículo 112, fracción I del Código Municipal para el Estado de Coahuila de Zaragoza y demás relativos, se tiene a bien presentar:

El Proyecto de Ley de Ingresos del Municipio de Lamadrid, Coahuila de Zaragoza para el Ejercicio Fiscal 2024

**CAPÍTULO I
DE LOS INGRESOS ESTIMADOS**

**Sección I
Disposiciones Generales**

Artículo 1.- Los ingresos estimados previstos en el presente Proyecto de Ley de Ingresos del Municipio de Lamadrid, Coahuila de Zaragoza, importa la cantidad de \$36,094,178.88.

**Sección II
Estimación de Ingresos Global**

Artículo 2.- A continuación, se presentan los montos considerados en forma global de ingresos para el Municipio y sus respectivas paramunicipales:

DESGLOSE DE MONTOS												
ENTIDAD PÚBLICA:										LAMADRID		
EJERCICIO FISCAL:										2024		
#	Nombre de la Entidad	CRI										
		1	2	3	4	5	6	7	8	9	0	Total
1	Municipio	971,069.87	0.00	0.00	380,678.32	18,614.34	18,654.18	0.00	34,705,162.17	0.00	0.00	36,094,178.88
2	Paramunicipal 1											
3	Paramunicipal 2											
4	Paramunicipal 3											
5											

1. Impuestos
2. Cuotas y Aportaciones de Seguridad Social
3. Contribuciones de Mejoras
4. Derechos
5. Productos
6. Aprovechamientos
7. Ingresos por Venta de Bienes, Prestación de Servicios y Otros Ingresos
8. Participaciones, Aportaciones, Convenios, Incentivos Derivados de la Colaboración Fiscal y Fondos Distintos de Aportaciones
9. Transferencias, Asignaciones, Subsidios y Subvenciones, y Pensiones y Jubilaciones
0. Ingresos Derivados de Financiamientos

**Sección III
Estimación de Ingresos del Municipio**

Artículo 3.- Los ingresos estimados para el ejercicio 2024 con base en la Clasificación por Rubros de Ingresos se distribuyen de la siguiente manera:

CLASIFICACIÓN POR RUBROS DE INGRESOS		
ENTIDAD PÚBLICA:		LAMADRID
EJERCICIO FISCAL:		2024
CRI		Ingresos Estimados
1	IMPUESTOS	\$971,069.87
11	Impuestos Sobre los Ingresos	\$0.00
111	Impuestos Sobre los Ingresos	\$0.00
12	Impuestos Sobre el Patrimonio	\$952,440.83
121	Impuesto Predial	\$534,341.97

122	Impuesto Sobre Adquisición de Inmuebles	\$418,098.86
123	Impuesto Sobre Plusvalía	\$0.00
13	Impuestos Sobre la Producción, el Consumo y las Transacciones	\$0.00
131	Impuestos Sobre la Producción, el Consumo y las Transacciones	\$0.00
14	Impuestos al Comercio Exterior	\$0.00
141	Impuestos al Comercio Exterior	\$0.00
15	Impuestos Sobre Nóminas y Asimilables	\$0.00
151	Impuestos Sobre Nóminas y Asimilables	\$0.00
16	Impuestos Ecológicos	\$0.00
161	Impuestos Ecológicos	\$0.00
17	Accesorios de Impuestos	\$10,109.28
171	Accesorios de Impuestos	\$10,109.28
18	Otros Impuestos	\$8,519.76
181	Impuesto Sobre el Ejercicio de Actividades Mercantiles	\$0.00
182	Impuesto Sobre Prestación de Servicios	\$0.00
183	Impuesto Sobre Espectáculos y Diversiones Públicas	\$0.00
184	Impuesto Sobre Enajenación de Bienes Muebles Usados	\$0.00
185	Impuesto Sobre Loterías, Rifas y Sorteos	\$0.00
186	Impuesto Sobre Uso de Suelo	\$0.00
187	Impuesto Para la Conservación del Pavimento	\$0.00
188	Otros	\$8,519.76
19	Impuestos no Comprendidos en la Ley de Ingresos Vigente, Causados en Ejercicios Fiscales Anteriores Pendientes de Liquidación o Pago	\$0.00
191	Impuesto Predial de Ejercicios Anteriores	\$0.00
192	Impuesto Sobre Adquisición de Inmuebles de Ejercicios Anteriores	\$0.00
2	CUOTAS Y APORTACIONES DE SEGURIDAD SOCIAL	\$0.00
21	Aportaciones para Fondos de Vivienda	\$0.00
211	Aportaciones para Fondos de Vivienda	\$0.00
22	Cuotas para la Seguridad Social	\$0.00
221	Cuotas para la Seguridad Social	\$0.00
23	Cuotas de Ahorro para el Retiro	\$0.00
231	Cuotas de Ahorro para el Retiro	\$0.00
24	Otras Cuotas y Aportaciones para la Seguridad Social	\$0.00
241	Otras Cuotas y Aportaciones para la Seguridad Social	\$0.00
25	Accesorios de Cuotas y Aportaciones de Seguridad Social	\$0.00
251	Accesorios de Cuotas y Aportaciones de Seguridad Social	\$0.00
3	CONTRIBUCIONES DE MEJORAS	\$0.00
31	Contribuciones de Mejoras por Obras Públicas	\$0.00
311	Contribución por Gasto	\$0.00
312	Contribución por Obra Pública	\$0.00
313	Contribución por Responsabilidad Objetiva	\$0.00
314	Contribución por Mantenimiento, Mejoramiento y Equipamiento del Cuerpo de Bomberos de los Municipios	\$0.00
315	Contribución por Mantenimiento y Conservación del Centro Histórico	\$0.00
316	Contribución por Otros Servicios Municipales	\$0.00
317	Contribución Gastos de Escrituración	\$0.00
318	Cateos Tribunales	\$0.00
319	Expedición de Certificados	\$0.00
39	Contribuciones de Mejoras no Comprendidas en la Ley de Ingresos Vigente, Causadas en Ejercicios Fiscales Anteriores Pendientes de Liquidación o Pago	\$0.00
391	Contribuciones de Mejoras no Comprendidas en la Ley de Ingresos Vigente, Causadas en Ejercicios Fiscales Anteriores Pendientes de Liquidación o Pago	\$0.00
4	DERECHOS	\$380,678.32

41	Derechos por el Uso, Goce, Aprovechamiento o Explotación de Bienes de Dominio Público	\$0.00
411	Servicios de Arrastre y Almacenaje	\$0.00
412	Provenientes de la Ocupación de las Vías Públicas	\$0.00
413	Provenientes del Uso de las Pensiones Municipales	\$0.00
414	Provenientes del Uso de Otros Bienes de Dominio Público	\$0.00
43	Derechos por Prestación de Servicios	\$295,672.12
431	Servicios de Agua Potable y Alcantarillado	\$252,120.96
432	Servicios de Rastros	\$0.00
433	Servicios de Alumbrado Público	\$0.00
434	Servicios en Mercados	\$0.00
435	Servicios de Aseo Público	\$0.00
436	Servicios de Seguridad Pública	\$0.00
437	Servicios en Panteones	\$255.26
438	Servicios de Tránsito	\$0.00
439	Servicios de Previsión Social	\$0.00
4310	Servicios de Protección Civil	\$0.00
4311	Servicios de Saneamiento y Aguas Residuales	\$0.00
4312	Servicios en Materia de Educación y Cultura	\$0.00
4313	Otros Servicios	\$43,295.90
44	Otros Derechos	\$85,006.20
441	Expedición de Licencias para Construcción	\$1,265.47
442	Servicios por Alineación de Predios y Asignación de Números Oficiales	\$20,656.39
443	Expedición de Licencias para Fraccionamientos	\$0.00
444	Licencias para Establecimientos que Expendan Bebidas Alcohólicas	\$11,191.32
445	Expedición de Licencias para la Colocación y Uso de Anuncios y Carteles Publicitarios	\$0.00
446	Servicios Catastrales	\$0.00
447	Servicios por Certificaciones y Legalizaciones	\$11,191.32
448	Expedición de Licencias, Permisos, Autorizaciones y Servicios de Control Ambiental	\$0.00
449	Refrendo Anual	\$40,701.70
4410	Expedición de Constancias de no Antecedentes Penales	\$0.00
45	Accesorios de Derechos	\$0.00
451	Accesorios de Derechos	\$0.00
49	Derechos no Comprendidos en la Ley de Ingresos Vigente, Causados en Ejercicios Fiscales Anteriores Pendientes de Liquidación o Pago	\$0.00
491	Derechos no Comprendidos en la Ley de Ingresos Vigente, Causados en Ejercicios Fiscales Anteriores Pendientes de Liquidación o Pago	\$0.00
5	PRODUCTOS	\$18,614.34
51	Productos	\$18,614.34
511	Provenientes de la Venta o Arrendamiento de Lotes y Gavetas de los Panteones Municipales	\$0.00
512	Provenientes del Arrendamiento de Locales Ubicados en los Mercados Municipales	\$0.00
513	Otros Productos	\$18,614.34
59	Productos no Comprendidos en la Ley de Ingresos Vigente, Causados en Ejercicios Fiscales Anteriores Pendientes de Liquidación o Pago	\$0.00
591	Productos no Comprendidos en la Ley de Ingresos Vigente, Causados en Ejercicios Fiscales Anteriores Pendientes de Liquidación o Pago	\$0.00
6	APROVECHAMIENTOS	\$18,654.18
61	Aprovechamientos	\$18,654.18
611	Ingresos por Transferencia	\$0.00
612	Ingresos Derivados de Sanciones	\$0.00
613	Otros Aprovechamientos	\$18,654.18
614	Aprovechamientos por Retenciones no Aplicadas	\$0.00

615	Devoluciones de Impuestos Estatales y/o Federales	\$0.00
616	Faltas al Reglamento de Policía	\$0.00
617	Ingresos Extraordinarios	\$0.00
62	Aprovechamientos Patrimoniales	\$0.00
621	Aprovechamientos Patrimoniales	\$0.00
63	Accesorios de Aprovechamientos	\$0.00
631	Accesorios de Aprovechamientos	\$0.00
69	Aprovechamientos no Comprendidos en la Ley de Ingresos Vigente, Causados en Ejercicios Fiscales Anteriores Pendientes de Liquidación o Pago	\$0.00
691	Aprovechamientos no Comprendidos en la Ley de Ingresos Vigente, Causados en Ejercicios Fiscales Anteriores Pendientes de Liquidación o Pago	\$0.00
7	INGRESOS POR VENTA DE BIENES, PRESTACIÓN DE SERVICIOS Y OTROS INGRESOS	\$0.00
71	Ingresos por Venta de Bienes y Prestación de Servicios de Instituciones Públicas de Seguridad Social	\$0.00
711	Ingresos por Venta de Bienes y Prestación de Servicios de Instituciones Públicas de Seguridad Social	\$0.00
72	Ingresos por Venta de Bienes y Prestación de Servicios de Empresas Productivas del Estado	\$0.00
721	Ingresos por Venta de Bienes y Prestación de Servicios de Empresas Productivas del Estado	\$0.00
73	Ingresos por Venta de Bienes y Prestación de Servicios de Entidades Paraestatales y Fideicomisos No Empresariales y No Financieros	\$0.00
731	Ingresos por Venta de Bienes y Prestación de Servicios de Entidades Paraestatales y Fideicomisos No Empresariales y No Financieros	\$0.00
74	Ingresos por Venta de Bienes y Prestación de Servicios de Entidades Paraestatales Empresariales No Financieras con Participación Estatal Mayoritaria	\$0.00
741	Ingresos por Venta de Bienes y Prestación de Servicios de Entidades Paraestatales Empresariales No Financieras con Participación Estatal Mayoritaria	\$0.00
75	Ingresos por Venta de Bienes y Prestación de Servicios de Entidades Paraestatales Empresariales Financieras Monetarias con Participación Estatal Mayoritaria	\$0.00
751	Ingresos por Venta de Bienes y Prestación de Servicios de Entidades Paraestatales Empresariales Financieras Monetarias con Participación Estatal Mayoritaria	\$0.00
76	Ingresos por Venta de Bienes y Prestación de Servicios de Entidades Paraestatales Empresariales Financieras No Monetarias con Participación Estatal Mayoritaria	\$0.00
761	Ingresos por Venta de Bienes y Prestación de Servicios de Entidades Paraestatales Empresariales Financieras No Monetarias con Participación Estatal Mayoritaria	\$0.00
77	Ingresos por Venta de Bienes y Prestación de Servicios de Fideicomisos Financieros Públicos con Participación Estatal Mayoritaria	\$0.00
771	Ingresos por Venta de Bienes y Prestación de Servicios de Fideicomisos Financieros Públicos con Participación Estatal Mayoritaria	\$0.00
78	Ingresos por Venta de Bienes y Prestación de Servicios de los Poderes Legislativo y Judicial, y de los Órganos Autónomos	\$0.00
781	Ingresos por Venta de Bienes y Prestación de Servicios de los Poderes Legislativo y Judicial, y de los Órganos Autónomos	\$0.00
79	Otros Ingresos	\$0.00
791	Otros Ingresos	\$0.00
8	PARTICIPACIONES, APORTACIONES, CONVENIOS, INCENTIVOS DERIVADOS DE LA COLABORACIÓN FISCAL Y FONDOS DISTINTOS DE APORTACIONES	\$34,705,162.17
81	Participaciones	\$31,799,814.47

811	ISR Participable	\$970,189.13
812	Otras Participaciones	\$30,829,625.34
82	Aportaciones	\$2,905,347.70
821	FISM	\$1,457,025.95
822	FORTAMUN	\$1,448,321.75
83	Convenios	\$0.00
831	Convenios	\$0.00
84	Incentivos Derivados de la Colaboración Fiscal	\$0.00
841	Incentivos Derivados de la Colaboración Fiscal	\$0.00
85	Fondos Distintos de Aportaciones	\$0.00
851	Fondos Distintos de Aportaciones	\$0.00
9	TRANSFERENCIAS, ASIGNACIONES, SUBSIDIOS Y SUBVENCIONES, Y PENSIONES Y JUBILACIONES	\$0.00
91	Transferencias y Asignaciones	\$0.00
911	Transferencias y Asignaciones	\$0.00
93	Subsidios y Subvenciones	\$0.00
931	Otros Subsidios Federales	\$0.00
932	FORTASEG	\$0.00
95	Pensiones y Jubilaciones	\$0.00
951	Pensiones y Jubilaciones	\$0.00
97	Transferencias del Fondo Mexicano del Petróleo para la Estabilización y el Desarrollo	\$0.00
971	Transferencias del Fondo Mexicano del Petróleo para la Estabilización y el Desarrollo	\$0.00
0	INGRESOS DERIVADOS DE FINANCIAMIENTOS	\$0.00
01	Endeudamiento Interno	\$0.00
011	Deuda Pública Municipal	\$0.00
02	Endeudamiento Externo	\$0.00
021	Endeudamiento Externo	\$0.00
03	Financiamiento Interno	\$0.00
031	Financiamiento Interno	\$0.00
Total General		\$36,094,178.88

Artículo 4.- Los ingresos estimados para el ejercicio 2024 con base en la Clasificación por Fuentes de Financiamiento se distribuyen de la siguiente manera:

CLASIFICACIÓN POR FUENTES DE FINANCIAMIENTO (INGRESOS)		
ENTIDAD PÚBLICA:		LAMADRID
EJERCICIO FISCAL:		2024
CFF-Ingresos		Ingresos Estimados
1	No Etiquetado (Libre disposición)	\$1,389,016.71
11	Recursos Fiscales	\$1,389,016.71
12	Financiamientos Internos	\$0.00
13	Financiamientos Externos	\$0.00
14	Ingresos Propios	\$0.00
15	Recursos Federales	\$0.00
16	Recursos Estatales	\$0.00
17	Otros Recursos de Libre Disposición	\$0.00
2	Etiquetado	\$34,705,162.17
25	Recursos Federales	\$2,905,347.70
26	Recursos Estatales	\$31,799,814.47
27	Otros Recursos de Transferencias Federales Etiquetadas	\$0.00
Total General		\$36,094,178.88

Artículo 5.- Los ingresos estimados para el ejercicio 2024 con base en la Clasificación Económica se distribuyen de la siguiente manera:

CLASIFICACIÓN ECONÓMICA (INGRESOS)		
ENTIDAD PÚBLICA:		LAMADRID
EJERCICIO FISCAL:		2024
CE-Ingresos		Ingresos Estimados
1	INGRESOS	\$36,094,178.88
1.1	INGRESOS CORRIENTES	\$36,094,178.88
1.1.1	Impuestos	\$971,069.87
1.1.1.1	Impuestos sobre el ingreso, las utilidades y las ganancias de capital	\$0.00
1.1.1.1.1	De personas físicas	\$0.00
1.1.1.1.2	De empresas y otras corporaciones (personas morales)	\$0.00
1.1.1.1.3	No clasificables	\$0.00
1.1.1.2	Impuestos sobre nómina y la fuerza de trabajo	\$0.00
1.1.1.3	Impuestos sobre la propiedad	\$534,341.97
1.1.1.4	Impuestos sobre los bienes y servicios	\$418,098.86
1.1.1.5	Impuestos sobre el comercio y las transacciones internacionales/comercio exterior	\$0.00
1.1.1.6	Impuestos ecológicos	\$0.00
1.1.1.7	Impuesto a los rendimientos petroleros	\$0.00
1.1.1.8	Otros impuestos	\$8,519.76
1.1.1.9	Accesorios	\$10,109.28
1.1.2	Contribuciones a la Seguridad Social	\$0.00
1.1.2.1	Contribuciones de los empleados	\$0.00
1.1.2.2	Contribuciones de los empleadores	\$0.00
1.1.2.3	Contribuciones de los trabajadores por cuenta propia o no empleados	\$0.00
1.1.2.4	Contribuciones no clasificables	\$0.00
1.1.3	Contribuciones de Mejoras	\$0.00
1.1.4	Derechos y Productos y Aprovechamientos Corrientes	\$417,946.84
1.1.4.1	Derechos no incluidos en otros conceptos	\$380,678.32
1.1.4.2	Productos corrientes no incluidos en otros conceptos	\$18,614.34
1.1.4.3	Aprovechamientos corrientes no incluidos en otros conceptos	\$18,654.18
1.1.5	Rentas de la Propiedad	\$0.00
1.1.5.1	Intereses	\$0.00
1.1.5.1.1	Internos	\$0.00
1.1.5.1.2	Externos	\$0.00
1.1.5.2	Dividendos y retiros de las cuasisociedades	\$0.00
1.1.5.3	Arrendamientos de tierras y terrenos	\$0.00
1.1.5.4	Otros	\$0.00
1.1.6	Ventas de Bienes y Servicios de Entidades del Gobierno General/Ingreso de Explotación de Entidades Empresariales	\$0.00
1.1.6.1	Ventas de establecimientos no de mercado	\$0.00
1.1.6.2	Ventas de establecimientos de mercado	\$0.00
1.1.6.3	Derechos administrativos	\$0.00
1.1.7	Subsidios y Subvenciones Recibidos por Entidades Empresariales Públicas	\$0.00
1.1.7.1	Subsidios y Subvenciones recibidos por entidades empresariales públicas no financieras	\$0.00

1.1.7.2	Subsidios y Subvenciones recibidos por entidades empresariales públicas financieras	\$0.00
1.1.8	Transferencias, Asignaciones y Donativos Corrientes Recibidos	\$2,905,347.70
1.1.8.1	Del sector privado	\$0.00
1.1.8.2	Del sector público	\$2,905,347.70
1.1.8.2.1	De la Federación	\$2,905,347.70
1.1.8.2.2	De Entidades Federativas	\$0.00
1.1.8.2.3	De Municipios	\$0.00
1.1.8.3	Del sector externo	\$0.00
1.1.8.3.1	De gobiernos extranjeros	\$0.00
1.1.8.3.2	De organismos internacionales	\$0.00
1.1.8.3.3	Del sector privado externo	\$0.00
1.1.9	Participaciones	\$31,799,814.47
1.2	INGRESOS DE CAPITAL	\$0.00
1.2.1	Venta (Disposición) de Activos	\$0.00
1.2.1.1	Venta de activos fijos	\$0.00
1.2.1.2	Venta de objetos de valor	\$0.00
1.2.1.3	Venta de activos no producidos	\$0.00
1.2.2	Disminución de Existencias	\$0.00
1.2.2.1	Materiales y suministros	\$0.00
1.2.2.2	Materias Primas	\$0.00
1.2.2.3	Trabajos en curso	\$0.00
1.2.2.4	Bienes terminados	\$0.00
1.2.2.5	Bienes para venta	\$0.00
1.2.2.6	Bienes en tránsito	\$0.00
1.2.2.7	Existencia de material de seguridad y defensa	\$0.00
1.2.3	Incremento de la Depreciación, Amortización, Estimaciones y Provisiones Acumuladas	\$0.00
1.2.3.1	Depreciación y amortización	\$0.00
1.2.3.2	Estimaciones por deterioro de inventarios	\$0.00
1.2.3.3	Otras estimaciones por pérdida o deterioro	\$0.00
1.2.3.4	Provisiones	\$0.00
1.2.4	Transferencias, Asignaciones y Donativos de Capital Recibidos	\$0.00
1.2.4.1	Del sector privado	\$0.00
1.2.4.2	Del sector público	\$0.00
1.2.4.2.1	De la Federación	\$0.00
1.2.4.2.2	De Entidades Federativas	\$0.00
1.2.4.2.3	De Municipios	\$0.00
1.2.4.3	Del sector externo	\$0.00
1.2.4.3.1	De gobiernos extranjeros	\$0.00
1.2.4.3.2	De organismos internacionales	\$0.00
1.2.4.3.3	Del sector privado externo	\$0.00
1.2.5	Recuperación de Inversiones Financieras Realizadas con Fines De Política	\$0.00
1.2.5.1	Venta de Acciones y participaciones de capital adquiridas con fines de política	\$0.00
1.2.5.2	Valores representativos de deuda adquiridos con fines de política	\$0.00
1.2.5.3	Venta de obligaciones negociables adquiridas con fines de política	\$0.00
1.2.5.4	Recuperación de préstamos realizados con fines de política	\$0.00
3	FINANCIAMIENTO	\$0.00
3.1	FUENTES FINANCIERAS	\$0.00

3.1.1	Disminución de Activos Financieros	\$0.00
3.1.1.1	Disminución de Activos Financieros Corrientes (Circulantes)	\$0.00
3.1.1.1.1	Disminución de caja y bancos (efectivos y equivalentes)	\$0.00
3.1.1.1.2	Disminución de inversiones financieras de corto plazo (derechos a recibir efectivo o equivalentes)	\$0.00
3.1.1.1.3	Disminución de cuentas por cobrar	\$0.00
3.1.1.1.4	Disminución de documentos por cobrar	\$0.00
3.1.1.1.5	Recuperación de préstamos otorgados de corto plazo	\$0.00
3.1.1.1.6	Disminución de otros activos financieros corrientes	\$0.00
3.1.1.2	Disminución de Activos Financieros No Corrientes	\$0.00
3.1.1.2.1	Recuperación de inversiones financieras de largo plazo con fines de liquidez	\$0.00
3.1.1.2.1.1	Venta de acciones y participaciones de capital	\$0.00
3.1.1.2.1.2	Venta de títulos y valores representativos de deuda	\$0.00
3.1.1.2.1.3	Venta de obligaciones negociables	\$0.00
3.1.1.2.1.4	Recuperación de préstamos	\$0.00
3.1.1.2.2	Disminución de otros activos financieros no corrientes	\$0.00
3.1.2	Incremento de pasivos	\$0.00
3.1.2.1	Incremento de Pasivos Corrientes	\$0.00
3.1.2.1.1	Incremento de cuentas por pagar	\$0.00
3.1.2.1.2	Incremento de documentos por pagar	\$0.00
3.1.2.1.3	Conversión de la deuda pública a largo plazo en porción circulante	\$0.00
3.1.2.1.3.1	Conversión de títulos y valores de largo plazo en corto plazo	\$0.00
3.1.2.1.3.1.1	Porción de corto plazo de títulos y valores de la deuda pública interna de L.P.	\$0.00
3.1.2.1.3.1.2	Porción de corto plazo de títulos y valores de la deuda pública externa de L.P.	\$0.00
3.1.2.1.3.2	Conversión de préstamos de largo plazo en corto plazo	\$0.00
3.1.2.1.3.2.1	Porción a corto plazo de préstamos de la deuda pública interna de L.P.	\$0.00
3.1.2.1.3.2.2	Porción a corto plazo de préstamos de la deuda pública externa de L.P.	\$0.00
3.1.2.1.4	Incremento de otros pasivos de corto plazo	\$0.00
3.1.2.2	Incremento de Pasivos No Corrientes	\$0.00
3.1.2.2.1	Incremento de cuentas por pagar a largo plazo	\$0.00
3.1.2.2.2	Incremento de documentos por pagar a largo plazo	\$0.00
3.1.2.2.3	Colocación de títulos y valores a largo plazo	\$0.00
3.1.2.2.3.1	Colocación de títulos y valores de la deuda pública interna	\$0.00
3.1.2.2.3.2	Colocación de títulos y valores de la deuda pública externa	\$0.00
3.1.2.2.4	Obtención de préstamos de la deuda pública a largo plazo	\$0.00
3.1.2.2.4.1	Obtención de préstamos internos	\$0.00
3.1.2.2.4.2	Obtención de préstamos externos	\$0.00
3.1.2.2.5	Incremento de otros pasivos de largo plazo	\$0.00

3.1.3	Incremento del Patrimonio	\$0.00
Total General		\$36,094,178.88

**Sección IV
Disciplina Financiera**

Artículo 6.- Los objetivos, estrategias y metas de los ingresos para el Ejercicio Fiscal 2024, se presentan a continuación:

OBJETIVOS ANUALES, ESTRATEGIAS Y METAS	
ENTIDAD PÚBLICA:	LAMADRID
EJERCICIO FISCAL:	2024
Objetivos Anuales	
1. Recaudar con eficacia y honestidad. 2. Garantizar el buen manejo de los recursos de la Administración Pública Municipal para lograr el cumplimiento de las metas propuestas en el Desarrollo Municipal 3.	
Estrategias	
1. Capacitar y concientizar al personal del área de cobranza. 2. Concientizar a la ciudadanía acerca de la importancia de cubrir sus impuestos. 3. Diseño de estrategias recaudatorias para la obtención de los ingresos.	
Metas	
1. Alcanzar el ingreso planeado. 2. Lograr distribuir el ingreso recaudado de acuerdo con las mayores necesidades del Municipio. 3. Mejorar los servicios primarios para incentivar al pago de impuestos y derechos por parte de la ciudadanía.	

Lo anterior, se acompaña de parámetros cuantificables e indicadores de desempeño. Lo que es congruente con el Plan Municipal de Desarrollo y los programas derivados del mismo. Esto se comprueba mediante una alineación de los programas presupuestarios con los objetivos y metas del Plan Municipal de Desarrollo y de los Programas Sectoriales y/o Especiales.

Artículo 7.- Las proyecciones de ingresos para el Ejercicio Fiscal 2024 y ejercicios posteriores, se presentan a continuación:

PROYECCIONES DE INGRESOS - LDF				
(PESOS)				
(CIFRAS NOMINALES)				
ENTIDAD PÚBLICA:	LAMADRID			
EJERCICIO FISCAL:	2024			
Concepto	2024	2025	2026	2027
	(de Iniciativa de Ley)			
1. Ingresos de Libre Disposición (1=A+B+C+D+E+F+G+H+I+J+K+L)	\$33,188,831.18	\$34,848,272.74	\$36,590,686.38	\$38,420,220.69
A. Impuestos	\$971,069.87	\$1,019,623.36	\$1,070,604.53	\$1,124,134.76
B. Cuotas y Aportaciones de Seguridad Social	\$0.00	\$0.00	\$0.00	\$0.00
C. Contribuciones de Mejoras	\$0.00	\$0.00	\$0.00	\$0.00
D. Derechos	\$380,678.32	\$399,712.24	\$419,697.85	\$440,682.74
E. Productos	\$18,614.34	\$19,545.06	\$20,522.31	\$21,548.43
F. Aprovechamientos	\$18,654.18	\$19,586.89	\$20,566.23	\$21,594.55
G. Ingresos por Venta de Bienes, Prestación de Servicios y Otros Ingresos	\$0.00	\$0.00	\$0.00	\$0.00
H. Participaciones	\$31,799,814.47	\$33,389,805.19	\$35,059,295.45	\$36,812,260.23
I. Incentivos Derivados de la Colaboración Fiscal	\$0.00	\$0.00	\$0.00	\$0.00
J. Transferencias	\$0.00	\$0.00	\$0.00	\$0.00
K. Convenios	\$0.00	\$0.00	\$0.00	\$0.00
L. Otros Ingresos de Libre Disposición	\$0.00	\$0.00	\$0.00	\$0.00

2. Transferencias Federales Etiquetadas (2=A+B+C+D+E)	\$2,905,347.70	\$3,050,615.09	\$3,203,145.84	\$3,363,303.13
A. Aportaciones	\$2,905,347.70	\$3,050,615.09	\$3,203,145.84	\$3,363,303.13
B. Convenios	\$0.00	\$0.00	\$0.00	\$0.00
C. Fondos Distintos de Aportaciones	\$0.00	\$0.00	\$0.00	\$0.00
D. Transferencias, Subsidios y Subvenciones, y Pensiones y Jubilaciones	\$0.00	\$0.00	\$0.00	\$0.00
E. Otras Transferencias Federales Etiquetadas	\$0.00	\$0.00	\$0.00	\$0.00
3. Ingresos Derivados de Financiamientos (3=A)	\$0.00	\$0.00	\$0.00	\$0.00
A. Ingresos Derivados de Financiamientos	\$0.00	\$0.00	\$0.00	\$0.00
4. Total de Ingresos Proyectados (4=1+2+3)	\$36,094,178.88	\$37,898,887.82	\$39,793,832.22	\$41,783,523.83
Datos Informativos				
1. Ingresos Derivados de Financiamientos con Fuente de Pago de Recursos de Libre Disposición	\$0.00	\$0.00	\$0.00	\$0.00
2. Ingresos derivados de Financiamientos con Fuente de Pago de Transferencias Federales Etiquetadas	\$0.00	\$0.00	\$0.00	\$0.00
3. Ingresos Derivados de Financiamiento (3 = 1 + 2)	\$0.00	\$0.00	\$0.00	\$0.00

Artículo 8.- Los resultados de ingresos para el ejercicio fiscal 2023 y ejercicios anteriores, se presentan a continuación:

RESULTADOS DE INGRESOS - LDF				
(PESOS)				
ENTIDAD PÚBLICA:	LAMADRID			
EJERCICIO FISCAL:	2024			
Concepto	2020	2021	2022	2023
1. Ingresos de Libre Disposición (1=A+B+C+D+E+F+G+H+I+J+K+L)	\$21,543,897.91	\$21,543,897.91	\$21,543,897.91	\$31,611,237.29
A. Impuestos	\$555,605.69	\$555,605.69	\$555,605.69	\$933,721.03
B. Cuotas y Aportaciones de Seguridad Social	\$0.00	\$0.00	\$0.00	\$0.00
C. Contribuciones de Mejoras	\$0.00	\$0.00	\$0.00	\$0.00
D. Derechos	\$204,024.85	\$204,024.85	\$204,024.85	\$366,036.83
E. Productos	\$3,404.44	\$3,404.44	\$3,404.44	\$17,898.40
F. Aprovechamientos	\$11,139.30	\$11,139.30	\$11,139.30	\$17,936.71
G. Ingresos por Venta de Bienes, Prestación de Servicios y Otros Ingresos	\$0.00	\$0.00	\$0.00	\$0.00
H. Participaciones	\$20,769,723.63	\$20,769,723.63	\$20,769,723.63	\$30,275,644.32
I. Incentivos Derivados de la Colaboración Fiscal	\$0.00	\$0.00	\$0.00	\$0.00
J. Transferencias	\$0.00	\$0.00	\$0.00	\$0.00
K. Convenios	\$0.00	\$0.00	\$0.00	\$0.00
L. Otros Ingresos de Libre Disposición	\$0.00	\$0.00	\$0.00	\$0.00

2. Transferencias Federales Etiquetadas (2=A+B+C+D+E)	\$9,694,849.82	\$9,694,849.82	\$9,694,849.82	\$2,764,171.16
A. Aportaciones	\$9,694,849.82	\$9,694,849.82	\$9,694,849.82	\$2,764,171.16
B. Convenios	\$0.00	\$0.00	\$0.00	\$0.00
C. Fondos Distintos de Aportaciones	\$0.00	\$0.00	\$0.00	\$0.00
D. Transferencias, Subsidios y Subvenciones, y Pensiones y Jubilaciones	\$0.00	\$0.00	\$0.00	\$0.00
E. Otras Transferencias Federales Etiquetadas	\$0.00	\$0.00	\$0.00	\$0.00
3. Ingresos Derivados de Financiamientos (3=A)	\$0.00	\$0.00	\$0.00	\$0.00
A. Ingresos Derivados de Financiamientos	\$0.00	\$0.00	\$0.00	\$0.00
4. Total de Resultados de Ingresos (4=1+2+3)	\$31,238,747.73	\$31,238,747.73	\$31,238,747.73	\$34,375,408.45
Datos Informativos				
1. Ingresos Derivados de Financiamientos con Fuente de Pago de Recursos de Libre Disposición	\$0.00	\$0.00	\$0.00	\$0.00
2. Ingresos derivados de Financiamientos con Fuente de Pago de Transferencias Federales Etiquetadas	\$0.00	\$0.00	\$0.00	\$0.00
3. Ingresos Derivados de Financiamiento (3 = 1 + 2)	\$0.00	\$0.00	\$0.00	\$0.00

TRANSITORIOS

ARTÍCULO PRIMERO.- La Iniciativa de Ley de Ingresos deberá ser presentada al Congreso del Estado de Coahuila para su revisión y aprobación.

ARTÍCULO SEGUNDO.- El municipio de Lamadrid, Coahuila de Zaragoza, elaborará y difundirá a más tardar el 31 de enero de 2024, en su respectiva página de Internet el Calendario de Ingresos base mensual con los datos contenidos en el presente Proyecto, en el formato establecido por el Consejo Nacional de Armonización Contable mediante la Norma para establecer la estructura del Calendario de Ingresos base mensual.

ARTÍCULO TERCERO.- El municipio de Lamadrid, Coahuila de Zaragoza, elaborará y difundirá a más tardar el 31 de enero de 2024, en su respectiva página de Internet la información adicional a la iniciativa de la Ley de Ingresos con los datos contenidos en el presente Proyecto, en el formato establecido por el Consejo Nacional de Armonización Contable mediante la Norma para armonizar la presentación de la información adicional a la iniciativa de la Ley de Ingresos.

Dado en Lamadrid, Coahuila y a los días ____ de _____ de 2023.

Integrantes de la Comisión de Hacienda, Patrimonio y Cuenta Pública

(Nombre) _____ (Firma) _____

(Nombre) _____ (Firma) _____

(Nombre) _____ (Firma) _____

(Nombre) _____ (Firma) _____

.....

Anexos

- La información adicional a la Iniciativa de la Ley de Ingresos.
- El calendario de ingresos base mensual.
- El presupuesto ciudadano.
- La información relativa a la evaluación más reciente del desempeño de los programas y políticas públicas.

Información adicional a la iniciativa de la Ley de Ingresos

Lamadrid	Ingreso Estimado
Iniciativa de Ley de Ingresos para el Ejercicio Fiscal 2024	
Total	\$36,094,178.88
Impuestos	\$971,069.87
Impuestos Sobre los Ingresos	\$0.00
Impuestos Sobre el Patrimonio	\$952,440.83
Impuestos Sobre la Producción, el Consumo y las Transacciones	\$0.00
Impuestos al Comercio Exterior	\$0.00
Impuestos Sobre Nóminas y Asimilables	\$0.00
Impuestos Ecológicos	\$0.00
Accesorios de Impuestos	\$10,109.28
Otros Impuestos	\$8,519.76
Impuestos no Comprendidos en la Ley de Ingresos Vigente, Causados en Ejercicios Fiscales Anteriores Pendientes de Liquidación o Pago	\$0.00
Cuotas y Aportaciones de Seguridad Social	\$0.00
Aportaciones para Fondos de Vivienda	\$0.00
Cuotas para la Seguridad Social	\$0.00
Cuotas de Ahorro para el Retiro	\$0.00
Otras Cuotas y Aportaciones para la Seguridad Social	\$0.00
Accesorios de Cuotas y Aportaciones de Seguridad Social	\$0.00
Contribuciones de Mejoras	\$0.00
Contribuciones de Mejoras por Obras Públicas	\$0.00
Contribuciones de Mejoras no Comprendidas en la Ley de Ingresos Vigente, Causadas en Ejercicios Fiscales Anteriores Pendientes de Liquidación o Pago	\$0.00
Derechos	\$380,678.32
Derechos por el Uso, Goce, Aprovechamiento o Explotación de Bienes de Dominio Público	\$0.00
Derechos por Prestación de Servicios	\$295,672.12
Otros Derechos	\$85,006.20
Accesorios de Derechos	\$0.00
Derechos no Comprendidos en la Ley de Ingresos Vigente, Causados en Ejercicios Fiscales Anteriores Pendientes de Liquidación o Pago	\$0.00
Productos	\$18,614.34
Productos	\$18,614.34
Productos no Comprendidos en la Ley de Ingresos Vigente, Causados en Ejercicios Fiscales Anteriores Pendientes de Liquidación o Pago	\$0.00
Aprovechamientos	\$18,654.18
Aprovechamientos	\$18,654.18
Aprovechamientos Patrimoniales	\$0.00
Accesorios de Aprovechamientos	\$0.00

Aprovechamientos no Comprendidos en la Ley de Ingresos Vigente, Causados en Ejercicios Fiscales Anteriores Pendientes de Liquidación o Pago	\$0.00
Ingresos por Venta de Bienes, Prestación de Servicios y Otros Ingresos	\$0.00
Ingresos por Venta de Bienes y Prestación de Servicios de Instituciones Públicas de Seguridad Social	\$0.00
Ingresos por Venta de Bienes y Prestación de Servicios de Empresas Productivas del Estado	\$0.00
Ingresos por Venta de Bienes y Prestación de Servicios de Entidades Paraestatales y Fideicomisos No Empresariales y No Financieros	\$0.00
Ingresos por Venta de Bienes y Prestación de Servicios de Entidades Paraestatales Empresariales No Financieras con Participación Estatal Mayoritaria	\$0.00
Ingresos por Venta de Bienes y Prestación de Servicios de Entidades Paraestatales Empresariales Financieras Monetarias con Participación Estatal Mayoritaria	\$0.00
Ingresos por Venta de Bienes y Prestación de Servicios de Entidades Paraestatales Empresariales Financieras No Monetarias con Participación Estatal Mayoritaria	\$0.00
Ingresos por Venta de Bienes y Prestación de Servicios de Fideicomisos Financieros Públicos con Participación Estatal Mayoritaria	\$0.00
Ingresos por Venta de Bienes y Prestación de Servicios de los Poderes Legislativo y Judicial, y de los Órganos Autónomos	\$0.00
Otros Ingresos	\$0.00
Participaciones, Aportaciones, Convenios, Incentivos Derivados de la Colaboración Fiscal y Fondos Distintos de Aportaciones	\$34,705,162.17
Participaciones	\$31,799,814.47
Aportaciones	\$2,905,347.70
Convenios	\$0.00
Incentivos Derivados de la Colaboración Fiscal	\$0.00
Fondos Distintos de Aportaciones	\$0.00
Transferencias, Asignaciones, Subsidios y Subvenciones, y Pensiones y Jubilaciones	\$0.00
Transferencias y Asignaciones	\$0.00
Subsidios y Subvenciones	\$0.00
Pensiones y Jubilaciones	\$0.00
Transferencias del Fondo Mexicano del Petróleo para la Estabilización y el Desarrollo	\$0.00
Ingresos Derivados de Financiamientos	\$0.00
Endeudamiento Interno	\$0.00
Endeudamiento Externo	\$0.00
Financiamiento Interno	\$0.00

Calendario de ingresos base mensual

Municipio de Lamadrid, Coahuila													
Calendario de Ingresos del Ejercicio Fiscal 2024													
	Anual	Enero	Febrero	Marzo	Abril	Mayo	Junio	Julio	Agosto	Septiembre	Octubre	Noviembre	Diciembre
Total	\$36,094,178.88	\$3,007,848.22	\$3,007,848.23	\$3,007,848.24	\$3,007,848.24	\$3,007,848.21	\$3,007,848.25	\$3,007,848.24	\$3,007,848.24	\$3,007,848.25	\$3,007,848.26	\$3,007,848.25	\$3,007,848.25
Impuestos	\$971,069.87	\$80,922.48	\$80,922.49	\$80,922.49	\$80,922.49	\$80,922.49	\$80,922.49	\$80,922.49	\$80,922.49	\$80,922.49	\$80,922.49	\$80,922.49	\$80,922.49
Impuestos Sobre los Ingresos	\$0.00	\$0.00	\$0.00	\$0.00	\$0.00	\$0.00	\$0.00	\$0.00	\$0.00	\$0.00	\$0.00	\$0.00	\$0.00
Impuestos Sobre el Patrimonio	\$952,440.83	\$79,370.06	\$79,370.07	\$79,370.07	\$79,370.07	\$79,370.07	\$79,370.07	\$79,370.07	\$79,370.07	\$79,370.07	\$79,370.07	\$79,370.07	\$79,370.07
Impuestos Sobre la Producción, el Consumo y las Transacciones	\$0.00	\$0.00	\$0.00	\$0.00	\$0.00	\$0.00	\$0.00	\$0.00	\$0.00	\$0.00	\$0.00	\$0.00	\$0.00
Impuestos al Comercio Exterior	\$0.00	\$0.00	\$0.00	\$0.00	\$0.00	\$0.00	\$0.00	\$0.00	\$0.00	\$0.00	\$0.00	\$0.00	\$0.00
Impuestos Sobre Nóminas y Asimilables	\$0.00	\$0.00	\$0.00	\$0.00	\$0.00	\$0.00	\$0.00	\$0.00	\$0.00	\$0.00	\$0.00	\$0.00	\$0.00
Impuestos Ecológicos	\$0.00	\$0.00	\$0.00	\$0.00	\$0.00	\$0.00	\$0.00	\$0.00	\$0.00	\$0.00	\$0.00	\$0.00	\$0.00
Accesorios de Impuestos	\$10,109.28	\$842.44	\$842.44	\$842.44	\$842.44	\$842.44	\$842.44	\$842.44	\$842.44	\$842.44	\$842.44	\$842.44	\$842.44
Otros Impuestos	\$8,519.76	\$709.98	\$709.98	\$709.98	\$709.98	\$709.98	\$709.98	\$709.98	\$709.98	\$709.98	\$709.98	\$709.98	\$709.98
Impuestos no Comprendidos en la Ley de Ingresos Vigente, Causados en Ejercicios Fiscales Anteriores Pendientes de Liquidación o Pago	\$0.00	\$0.00	\$0.00	\$0.00	\$0.00	\$0.00	\$0.00	\$0.00	\$0.00	\$0.00	\$0.00	\$0.00	\$0.00
Cuotas y Aportaciones de Seguridad Social	\$0.00	\$0.00	\$0.00	\$0.00	\$0.00	\$0.00	\$0.00	\$0.00	\$0.00	\$0.00	\$0.00	\$0.00	\$0.00

Aportaciones para Fondos de Vivienda	\$0.00	\$0.00	\$0.00	\$0.00	\$0.00	\$0.00	\$0.00	\$0.00	\$0.00	\$0.00	\$0.00	\$0.00	\$0.00
Cuotas para la Seguridad Social	\$0.00	\$0.00	\$0.00	\$0.00	\$0.00	\$0.00	\$0.00	\$0.00	\$0.00	\$0.00	\$0.00	\$0.00	\$0.00
Cuotas de Ahorro para el Retiro	\$0.00	\$0.00	\$0.00	\$0.00	\$0.00	\$0.00	\$0.00	\$0.00	\$0.00	\$0.00	\$0.00	\$0.00	\$0.00
Otras Cuotas y Aportaciones para la Seguridad Social	\$0.00	\$0.00	\$0.00	\$0.00	\$0.00	\$0.00	\$0.00	\$0.00	\$0.00	\$0.00	\$0.00	\$0.00	\$0.00
Accesorios de Cuotas y Aportaciones de Seguridad Social	\$0.00	\$0.00	\$0.00	\$0.00	\$0.00	\$0.00	\$0.00	\$0.00	\$0.00	\$0.00	\$0.00	\$0.00	\$0.00
Contribuciones de Mejoras	\$0.00	\$0.00	\$0.00	\$0.00	\$0.00	\$0.00	\$0.00	\$0.00	\$0.00	\$0.00	\$0.00	\$0.00	\$0.00
Contribuciones de Mejoras por Obras Públicas	\$0.00	\$0.00	\$0.00	\$0.00	\$0.00	\$0.00	\$0.00	\$0.00	\$0.00	\$0.00	\$0.00	\$0.00	\$0.00
Contribuciones de Mejoras no Comprendidas en la Ley de Ingresos Vigente, Causadas en Ejercicios Fiscales Anteriores Pendientes de Liquidación o Pago	\$0.00	\$0.00	\$0.00	\$0.00	\$0.00	\$0.00	\$0.00	\$0.00	\$0.00	\$0.00	\$0.00	\$0.00	\$0.00
Derechos	\$380,678.32	\$31,723.19	\$31,723.20	\$31,723.19	\$31,723.19	\$31,723.19	\$31,723.20	\$31,723.19	\$31,723.20	\$31,723.19	\$31,723.20	\$31,723.19	\$31,723.19
Derechos por el Uso, Goce, Aprovechamiento o Explotación de Bienes de Dominio Público	\$0.00	\$0.00	\$0.00	\$0.00	\$0.00	\$0.00	\$0.00	\$0.00	\$0.00	\$0.00	\$0.00	\$0.00	\$0.00
Derechos por Prestación de Servicios	\$295,672.12	\$24,639.34	\$24,639.35	\$24,639.34	\$24,639.34	\$24,639.34	\$24,639.35	\$24,639.34	\$24,639.35	\$24,639.34	\$24,639.35	\$24,639.34	\$24,639.34

PRESUPUESTO CIUDADANO 2024

MUNICIPIO DE LAMADRID, COAHUILA DE ZARAGOZA.



¿Qué es el Presupuesto Ciudadano?

El Presupuesto Ciudadano es un instrumento mediante el cual los gobiernos dan a conocer a la ciudadanía en general de manera clara, sencilla y transparente cómo, cuánto y en qué se gastan los recursos públicos, así como el origen de los mismos. Permite conocer la importancia de la Ley de Ingresos y el Presupuesto de Egresos; identificar los ejes prioritarios de los gobiernos; y destacar el gasto a rubros relevantes y sensibles de la población.

Con el Presupuesto Ciudadano se invita a la ciudadanía a involucrarse, informarse y dar seguimiento al ejercicio de los recursos públicos, convirtiéndose en una herramienta de fácil acceso que coadyuva a exigir mayor transparencia y rendición de cuentas en las finanzas públicas.



¿Qué es la Ley de Ingresos y cuál es su importancia?

Es un documento en el cual se consignan las cantidades monetarias de los ingresos municipales correspondientes a un ejercicio fiscal, identificándolos por rubro; es de gran importancia, ya que ofrece información valiosa del presupuesto de ingresos, indicando las contribuciones y el ingreso estimado de cada una de ellas, así como los demás ingresos que espera recibir el municipio e incorporar las partidas que cada municipio estime como fuente de ingresos para cada ejercicio fiscal

En la Ley de Ingresos se establecen las cuotas, tasas o tarifas de las fuentes de ingresos que se percibirán en cada ejercicio fiscal. Asimismo, establece los montos aplicables por concepto de multas por infracciones cometidas a disposiciones fiscales municipales.

Además de ser una importante herramienta de transparencia y rendición de cuentas.



¿Qué es el Presupuesto de Egresos?

Son los recursos que el Gobierno planea gastar durante el año, los cuales satisfacen las demandas y necesidades de la población.

Este documento es aprobado por el ayuntamiento a iniciativa del Presidente Municipal, para cubrir durante el ejercicio fiscal, las actividades, obras y servicios previstos en los programas y planes de desarrollo de la Administración Pública Municipal.

También genera un valor público en las acciones gubernamentales, y somos nosotros como ciudadanos quienes las calificamos en cuanto a los beneficios y prioridades que se obtienen.



¿Cuál es la importancia del Presupuesto de Egresos ?

La elaboración del Presupuesto es de vital importancia, pues el ciudadano necesita servicios y obras de calidad, los cuales el Gobierno tiene la obligación de proporcionarlos, es donde el Presupuesto nos da a conocer cuales fueron dichos trabajos, y sabemos cuál es la calidad de vida a través de la economía, educación, atención en salud, seguridad pública, entre otros.



¿De dónde obtiene el Municipio los ingresos?

El dinero del presupuesto proviene del pago de impuestos, servicios, multas, uso de bienes públicos, que hacemos como ciudadanos y empresas, también proviene de las transferencias que por ley otorga la Federación a los Municipios y que se reflejan en Aportaciones y Participaciones Federales.

La manera en que los ingresos se recaudan, los montos y obligaciones, se establecen en la Ley de Ingresos.



ORIGEN DE LOS INGRESOS	IMPORTE
Impuestos	\$971,069.87
Cuotas y Aportaciones de Seguridad Social	\$0.00
Contribuciones de Mejoras	\$0.00
Derechos	\$380,678.32
Productos	\$18,614.34
Aprovechamientos	\$18,654.18
Ingresos por Venta de Bienes, Prestación de Servicios y Otros Ingresos	\$0.00
Participaciones, Aportaciones, Convenios, Incentivos Derivados de la Colaboración Fiscal y Fondos Distintos de Aportaciones	\$34,705,162.17
Transferencias, Asignaciones, Subsidios y Subvenciones, y Pensiones y Jubilaciones	\$0.00
Ingresos Derivados de Financiamientos	\$0.00
TOTAL	\$36,094,178.88

¿Para qué se gasta el Presupuesto?

La Clasificación Funcional del Gasto agrupa los gastos según los propósitos u objetivos socioeconómicos que persigue el municipio. Presenta el gasto público según la naturaleza de los servicios gubernamentales brindados a la población.

Con dicha clasificación se identifica el presupuesto destinado a funciones de gobierno, desarrollo social, desarrollo económico y otras no clasificadas; permitiendo determinar los objetivos generales de las políticas públicas y los recursos financieros que se asignan para alcanzar éstos.

FUNCIÓN DEL GASTO (FINALIDAD)	PRESUPUESTADO ASIGNADO
Gobierno	\$36,094,178.88
Desarrollo Social	\$0.00
Desarrollo Económico	\$0.00
Otras No Clasificadas en Funciones Anteriores	\$0.00
TOTAL	\$36,094,178.88



¿Quién gasta el Presupuesto?

La Clasificación Administrativa tiene como propósitos básicos identificar las unidades administrativas a través de las cuales se realiza la asignación, gestión y rendición de los recursos financieros públicos, así como establecer las bases institucionales y sectoriales para la elaboración y análisis de las estadísticas fiscales, organizadas y agregadas, mediante su integración y consolidación, tal como lo requieren las mejores prácticas y los modelos universales establecidos en la materia.



Esta clasificación además permite delimitar con precisión el ámbito de Sector Público de cada orden de gobierno y por ende los alcances de su probable responsabilidad fiscal y cuasi fiscal.



UNIDADES ADMINISTRATIVAS	PRESUPUESTADO ASIGNADO
Obras Públicas	\$7,748,981.72
Tesorería	\$3,892,025.52
Secretaría del Ayuntamiento	\$1,132,718.60
Seguridad Pública	\$2,176,335.88
Cabildo	\$3,604,933.33
Gastos Generales	\$2,233,202.93
Ecología	\$2,214,716.93
Desarrollo Social	\$2,167,489.55
Presidencia	\$9,743,125.05
Contraloría	\$633,570.38
Desarrollo Rural	\$547,078.98
TOTAL	\$36,094,178.87



¿En qué se gasta el Presupuesto?

El Clasificador por Objeto del Gasto permite la obtención de información para el análisis y seguimiento de la gestión financiera gubernamental, es considerada la clasificación operativa que permite conocer en qué se gasta (bienes, servicios, activos y pasivos financieros). Alcanza a todas las transacciones que realizan los entes públicos para obtener bienes y servicios que se utilizan en la prestación de servicios públicos y en la realización de transferencia.

CONCEPTO DE GASTO	PRESUPUESTADO ASIGNADO
Servicios Personales	\$14,706,079.36
Materiales y Suministros	\$4,453,897.37
Servicios Generales	\$4,859,295.72
Transferencias, Asignaciones, Subsidios y Otras Ayudas	\$2,731,801.36
Bienes Muebles, Inmuebles e Intangibles	\$1,074,829.66
Inversión Pública	\$8,268,275.41
Inversiones Financieras y Otras Provisiones	\$0.00
Participaciones y Aportaciones	\$0.00
Deuda Pública	\$0.00
TOTAL	\$36,094,178.88



¿Cuánto ganan los funcionarios públicos de alto nivel?



¿Cuántas plazas conforman la administración pública municipal?

112 plazas totales



¿Cuántos policías conforman al municipio?



3 policías municipales y 2 estatales

¿Cómo se puede trabajar para mejorar el Presupuesto?



Todos estos esfuerzos se seguirán reflejando en más obras y mejores servicios públicos de calidad.

¿Qué pueden hacer los ciudadanos?

Visitar las páginas de internet en las cuales se encuentra la información financiera del Municipio:

-<http://www2.icaei.org.mx/ipo/dependencia.php?dep=45>

-

-

(Poner aquí los link(s) de la(s) página(s) del Municipio)



PRESUPUESTO CIUDADANO 2024 ADMINISTRACIÓN 2022-2024 – LAMADRID, COAHUILA.



QUE EL CONGRESO DEL ESTADO INDEPENDIENTE, LIBRE Y SOBERANO DE COAHUILA DE ZARAGOZA;

DECRETA:

NÚMERO 614.-

**LEY DE INGRESOS DEL MUNICIPIO DE MATAMOROS, COAHUILA DE ZARAGOZA,
PARA EL EJERCICIO FISCAL 2024**

**TITULO PRIMERO
DISPOSICIONES GENERALES**

ARTÍCULO 1.- Las disposiciones de esta Ley son de orden público e interés general, y tiene por objeto el establecimiento de las cuotas, tasas o tarifas de aquellas fuentes de ingresos que se perciban en cada ejercicio fiscal. Así mismo, se establecerán aquellas disposiciones de vigencia anual que se consideren necesarias para el ejercicio de las atribuciones fiscales del y los montos aplicables por concepto de multas por infracciones cometidas a disposiciones fiscales en el Municipio de Matamoros, Coahuila de Zaragoza.

Forman parte de los ingresos las contribuciones, productos y aprovechamientos causados en ejercicios anteriores, pendientes de liquidación o pago.

La presente Ley se encuentra regulada en los términos establecidos en el Código Financiero para los Municipios del Estado de Coahuila de Zaragoza, específicamente en lo referente a los ingresos para el ejercicio fiscal del año 2024, mismos que se integran en base a los conceptos señalados a continuación:

PRESUPUESTO DE INGRESOS LEY DE INGRESOS 2024		CONTENIDO EN LA	MATAMOROS
TOTAL DE INGRESOS			\$352,921,438.09
1	Impuestos		\$22,819,084.17
2	Impuestos Sobre el Patrimonio		\$22,361,188.45
	1	Impuesto Predial	\$14,405,455.35
	2	Impuesto Sobre Adquisición de Inmuebles	47,955,733.10
	3	Impuesto Sobre Plusvalía	0.00
3	Impuestos Sobre la Producción, el Consumo y las Transacciones		0.00
	1	Impuestos sobre la producción, el consumo y las transacciones	0.00
4	Impuestos al comercio exterior		0.00
	1	Impuestos al comercio exterior	0.00
5	Impuestos sobre Nóminas y Asimilables		0.00
	1	Impuestos sobre Nóminas y Asimilables	0.00
6	Impuestos Ecológicos		0.00
	1	Impuestos Ecológicos	0.00
7	Accesorios		0.00
	1	Accesorios de Impuestos	0.00
8	Otros Impuestos		\$457,895.72
	1	Impuesto Sobre el Ejercicio de Actividades Mercantiles	\$339,780.76
	2	Impuesto Sobre Prestación de Servicios	0.00
	3	Impuesto Sobre Espectáculos y Diversiones Públicas	\$118,114.96

	4	Impuesto Sobre Enajenación de Bienes Muebles Usados	0.00
	5	Impuesto Sobre Loterías, Rifas y Sorteos	0.00
	9	Impuestos no comprendidos en las fracciones de la Ley de Ingresos causadas en ejercicios fiscales anteriores pendientes de liquidación o pago	0.00
	1	Impuesto Predial de ejercicios anteriores	0.00
	2	Impuesto sobre Adquisición de Inmuebles de ejercicios anteriores	0.00
2	Cuotas y Aportaciones de seguridad social		0.00
	1	Aportaciones para Fondos de Vivienda	0.00
	1	Aportaciones para Fondos de Vivienda	0.00
	2	Cuotas para el Seguro Social	0.00
	1	Cuotas para el Seguro Social	0.00
	3	Cuotas de Ahorro para el Retiro	0.00
	1	Cuotas de Ahorro para el Retiro	0.00
	4	Otras Cuotas y Aportaciones para la seguridad social	0.00
	1	Otras Cuotas y Aportaciones para la seguridad social	0.00
	5	Accesorios	0.00
	1	Accesorios	0.00
3	Contribuciones de Mejoras		\$144,054.55
	1	Contribución de Mejoras por Obras Públicas	\$144,054.55
	1	Contribución por Gasto	0.00
	2	Contribución por Obra Pública	0.00
	3	Contribución por Responsabilidad Objetiva	0.00
	4	Contribución por Mantenimiento, Mejoramiento y Equipamiento del Cuerpo de Bomberos de los Municipios	\$144,054.55
	5	Contribución por Mantenimiento y Conservación del Centro Histórico	0.00
	6	Contribución por Otros Servicios Municipales	
	9	Contribuciones de Mejoras no comprendidas en las fracciones de la Ley de Ingresos causadas en ejercicios fiscales anteriores pendientes de liquidación o pago	0.00
	1	Contribuciones de Mejoras no comprendidas en las fracciones de la Ley de Ingresos causadas en ejercicios fiscales anteriores pendientes de liquidación o pago	0.00
4	Derechos		\$28,067,179.38
	1	Derechos por el Uso, Goce, Aprovechamiento o Explotación de Bienes de Dominio Público	\$1,900,561.68
	1	Servicios de Arrastre y Almacenaje	0.00
	2	Provenientes de la Ocupación de las Vías Públicas	\$1,900,561.68
	3	Provenientes del Uso de las Pensiones Municipales	0.00
	4	Provenientes del Uso de Otros Bienes de Dominio Público	0.00
	2	Derechos a los hidrocarburos	0.00
	1	Derechos a los hidrocarburos	0.00

3	Derechos por Prestación de Servicios		\$11,176,023.98
	1	Servicios de Agua Potable y Alcantarillado	0.00
	2	Servicios de Rastros	\$754,455.61
	3	Servicios de Alumbrado Público	\$4,185,664.92
	4	Servicios en Mercados	\$19,845.80
	5	Servicios de Aseo Público	\$1,043,888.62
	6	Servicios de Seguridad Pública	\$43,361.79
	7	Servicios en Panteones	\$75,297.44
	8	Servicios de Tránsito	\$2,901,884.48
	9	Servicios de Previsión Social	\$116,825.63
	10	Servicios de Protección Civil	\$832,608.68
	11	Servicios de Saneamiento y Aguas Residuales	0.00
	12	Servicios en Materia de Educación y Cultura	0.00
	13	Servicios Catastrales	0.00
	14	Legalización y Certificación	0.00
	15	Licencias Estatales Expedición B.A	0.00
	16	Servicios de Transporte, Refrendos, concesiones	0.00
	17	Otros Servicios	\$1,202,191.02
4	Otros Derechos		\$12,997,179.81
	1	Expedición de Licencias para Construcción	\$2,214,776.55
	2	Servicios por Alineación de Predios y Asignación de Números Oficiales	\$54,878.04
	3	Expedición de Licencias para Fraccionamientos	\$507,731.35
	4	Licencias para Establecimientos que Expendan Bebidas Alcohólicas	\$4,730,200.65
	5	Expedición de Licencias para la Colocación y Uso de Anuncios y Carteles Publicitarios	\$255,452.30
	6	Servicios Catastrales	\$2,428,268.09
	7	Servicios por Certificaciones y Legalizaciones	\$24,490.02
	8	Expedición de Licencias, Permisos, Autorizaciones y Servicios de Control Ambiental	\$2,781,382.81
	5	Accesorios	\$1,993,413.91
	1	Recargos	\$1,993,413.91
	9	Derechos no comprendidos en las fracciones de la Ley de Ingresos causadas en ejercicios fiscales anteriores pendientes de liquidación o pago	0.00
	1	Derechos causados en ejercicios fiscales anteriores	0.00
5	Productos		0.00
	1	Productos de Tipo Corriente	0.00
	1	Provenientes de la Venta o Arrendamiento de Lotes y Gavetas de los Panteones Municipales	0.00
	2	Provenientes del Arrendamiento de Locales Ubicados en los Mercados Municipales	0.00
	3	Otros Productos	0.00
	4	Ingresos Extraordinarios	0.00
	2	Productos de capital	0.00
	1	Productos de capital	0.00
	9	Productos no comprendidos en las fracciones de la Ley de Ingresos causadas en ejercicios fiscales anteriores pendientes de liquidación o pago	0.00

	1	Productos no comprendidos en las fracciones de la Ley de Ingresos causadas en ejercicios fiscales anteriores pendientes de liquidación o pago	0.00
6	Aprovechamientos		\$4,607,681.72
	1	Aprovechamientos de Tipo Corriente	\$4,607,681.72
	1	Ingresos por Transferencia	0.00
	2	Ingresos Derivados de Sanciones	\$3,747,895.11
	3	Otros Aprovechamientos	\$859,786.61
	4	Aprovechamientos por Retenciones no Aplicadas	0.00
	5	Devoluciones de impuestos estatales y/o federales	0.00
	2	Aprovechamientos de capital	0.00
	1	Aprovechamientos de capital	0.00
	9	Aprovechamientos no comprendidos en las fracciones de la Ley de Ingresos causadas en ejercicios fiscales anteriores pendientes de liquidación o pago	0.00
	1	Aprovechamientos no comprendidos en las fracciones de la Ley de Ingresos causadas en ejercicios fiscales anteriores pendientes de liquidación o pago	0.00
7	Ingresos por Ventas de Bienes y Servicios		0.00
	1	Ingresos por Ventas de Bienes y Servicios de Organismos Descentralizados	0.00
	1	Ingresos por Ventas de Bienes y Servicios de Organismos Descentralizados	0.00
	2	Ingresos de operación de entidades paraestatales empresariales	0.00
	1	Ingresos de operación de entidades paraestatales empresariales	0.00
	3	Ingresos por ventas de bienes y servicios producidos en establecimientos del Gobierno Central	0.00
	1	Ingresos por ventas de bienes y servicios producidos en establecimientos del Gobierno Central	0.00
8	Participaciones y Aportaciones		\$292,283,438.27
	1	Participaciones	\$147,267,739.03
	1	ISR Participable	\$11,382,282.74
	2	Otras Participaciones	\$135,885,456.29
	2	Aportaciones	\$145,015,699.24
	1	FISM	\$37,649,995.00
	2	FORTAMUN	\$107,365,704.24
	3	Convenios	0.00
	1	Convenios	0.00
9	Transferencias, Asignaciones, Subsidios y Otras Ayudas		0.00
	1	Transferencias Internas y Asignaciones al Sector Público	0.00
	1	Transferencias Internas y Asignaciones al Sector Público	0.00
	2	Transferencias al Resto del Sector Público	0.00
	1	Transferencias Otorgadas al Municipio	0.00
	3	Subsidios y Subvenciones	0.00
	1	Otros Subsidios Federales	0.00

	2	FORTASEG	0.00
	4	Ayudas sociales	0.00
	1	Donativos	0.00
	5	Pensiones y Jubilaciones	0.00
	1	Pensiones y Jubilaciones	0.00
	6	Transferencias a Fideicomisos, mandatos y análogos	0.00
	1	Transferencias a Fideicomisos, mandatos y análogos	0.00
10	Ingresos Derivados de Financiamientos		\$5,000,000.00
	1	Endeudamiento Interno	\$5,000,000.00
	1	Deuda Pública Municipal	\$5,000,000.00
	2	Endeudamiento externo	0.00
	1	Endeudamiento externo	0.00

TÍTULO SEGUNDO DE LAS CONTRIBUCIONES

CAPÍTULO PRIMERO DEL IMPUESTO PREDIAL

ARTÍCULO 2.-El impuesto predial se pagará con las tasas siguientes:

I.- Sobre los predios urbanos 3 al millar anual.

II.- Sobre los predios rústicos 3 al millar anual.

III.- Sobre los predios suburbanos 4 al millar anual.

IV. Sobre los predios industriales 5 al millar anual.

V.- En ningún caso el monto del Impuesto Predial será inferior a \$ 35.00 por bimestre.

Se otorgará un incentivo equivalente al 50% del impuesto predial anual que se cause, a los pensionados, jubilados, adultos mayores y personas con discapacidad, o bien, que tenga a su cargo una persona con discapacidad que sean propietarios de predios urbanos.

VI.- Sobre los predios parcelarios 1 al millar anual.

VII.-Predios de extracción ejidal pagarán conforme a lo que resulte de aplicar el 3% al valor de su producción anual comercializada. Los adquirentes son responsables solidarios del pago de este impuesto.

VIII.- Establecimientos metalúrgicos, mineros y de extracción metálicos y no metálicos pagarán conforme a lo que resulte de aplicar el 3% al valor de su producción anual comercializada. Los adquirentes son responsables solidarios del pago de este impuesto

IX.- Sobre los predios rústicos industriales con explotación de energía renovable en ejecución, desarrollo o proyecto 3 al millar anual.

X.- Las personas físicas y morales que cubran en una sola emisión la cuota anual respectiva al impuesto a que se refiere este capítulo, se le otorgarán incentivos que a continuación se menciona:

- 1.- El equivalente al 20% del monto del impuesto que se cause, cuando el pago se realice durante el mes de enero.
- 2.- El equivalente al 15% del monto del impuesto que se cause, cuando el pago se realice durante el mes de febrero.
- 3.- El equivalente al 10% del monto del impuesto que se cause, cuando el pago se realice durante el mes de marzo.
- 4.- El incentivo que se otorga no es aplicable cuando se realicen pagos bimestrales.

En los meses de mayo, junio, octubre, noviembre y diciembre se otorgará un incentivo del 100% referente a los recargos que se generen en el Impuesto Predial urbano y rustico en los últimos cinco años.

XI- Se otorgará un incentivo mediante equivalente al 50% del impuesto anual que se cause, a los pensionados, jubilados, adultos mayores y personas con discapacidad, que sean propietarios de predios urbanos, indistintamente en la fecha que efectúen el pago.

XII.- Para tener derecho al incentivo a que se refiere el presente artículo, se deberá cubrir con los siguientes requisitos:

- 1.- Que el predio respecto del que se otorga el incentivo, sea el que tenga señalado su domicilio y esté registrado a su nombre.
- 2.- El incentivo que se otorga en el presente artículo, no es aplicable cuando se realicen pagos bimestrales.
- 3.- Que se acredite mediante documento (credencial) expedido por Institución Oficial (DIF).

XIII.-Se otorgará un incentivo equivalente al 100% del impuesto causado en forma anual, a las instituciones de beneficencia e instituciones educativas no públicas, respecto de los predios que sean de su propiedad y que acrediten ante la Tesorería Municipal que cuentan con autorización o reconocimiento de validez en los términos de la ley de la materia.

XIV.- Las empresas de nueva creación que se instalen en los predios que adquieran para establecer nuevos centros de trabajo que generen empleos directos debidamente comprobados por el Instituto Mexicano del Seguro social, se les otorgara un incentivo correspondiente al impuesto a que se refiere este capítulo, por dos años partir de la fecha de adquisición del inmueble. El pago del impuesto correspondiente se ajustará conforme a la siguiente tabla:

Empleos directos de nueva creación	Tasa de Incentivo
De 1 a 50	25%
De 51 a 150	50%
De 151 a o más	75%

Se hace extensivo el estímulo fiscal descrito en el presente artículo, a las empresas de nueva creación o ya existentes en el Municipio, así como las personas físicas que generen nuevos empleos directos a hombres y mujeres en su primera oportunidad laboral, así como a personas con discapacidad y adultos entre 40 y 60 años de edad.

Para hacer válido el estímulo antes citado, se deberá cumplir con los siguientes requisitos:

- 1.- Acreditar ante la Tesorería Municipal ser una empresa legalmente constituida y debidamente registrada ante la Secretaría de Hacienda y Crédito Público; lo anterior, con base en la estratificación establecida en la fracción III del artículo 3 de la Ley para el Desarrollo de la Competitividad de la Micro, Pequeña y Mediana Empresa.
- 2.-Acreditar ante la Tesorería Municipal el número de nuevos empleos directos permanentes generados, mediante presentación de las altas debidamente requisitadas ante el Instituto Mexicano del Seguro Social.
- 3.- Presentar ante la Tesorería Municipal, a través de cualquiera de las garantías señaladas en el artículo 395 del Código Financiero. Dicha garantía deberá cubrir el valor del Impuesto que correspondería a Tesorería Municipal, de las liquidaciones obrero patronales efectuadas ante el Instituto Mexicano del Seguro Social, por las que se acredite la generación de los empleos a los que se obligó la empresa.
- 4.- Se deberá avisar por escrito la fecha de inicio de operaciones por parte del contribuyente.

XV.- Los incentivos mencionados no son acumulables.

Toda Propiedad que se encuentre dentro del Plan Director de Desarrollo Urbano se cobrará como predial urbano, aunque la escritura señale propiedad rústica.

CAPÍTULO SEGUNDO DEL IMPUESTO SOBRE ADQUISICIÓN DE INMUEBLES

ARTÍCULO 3.- Es objeto de este impuesto, la adquisición de inmuebles que consistan en el suelo, en las construcciones o en el suelo y las construcciones adheridas a él, ubicados en el Municipio de Matamoros, Coahuila de Zaragoza, así como los derechos relacionados con los mismos a que a este capítulo se refiere. El Impuesto Sobre Adquisición de Inmuebles se pagará dentro de los 15 días naturales después de la fecha de escrituración, aplicando la tasa del 3% sobre la base gravable prevista en el Código Financiero para los Municipios del Estado de Coahuila de Zaragoza.

I.- En el caso de que la adquisición de inmuebles se dé a través de:

- 1.- De poderes para actos de dominio se aplicará el 2.5%

2.- Derivada de una donación entre personas físicas cuyo parentesco sea ascendente o descendente en línea directa hasta segundo grado la tasa aplicable será 1.5%

3.- Herencias o legados, la tasa aplicable será 0%

ARTICULO 4.- Para los efectos de esta sección, se considera como unidad habitacional tipo popular, aquella en que el terreno no exceda de 200 metros cuadrados y tenga una construcción inferior a 105 metros cuadrados.

I.- Por vivienda nueva de interés social, aquella cuyo valor, al término de su edificación, no exceda de la suma que resulte de multiplicar por 15 Unidades de Medida y Actualización (UMA) elevado al año.

II.- Por vivienda popular nueva, aquella cuyo valor, al término de su edificación, no exceda de la suma que resulte de multiplicar por 15 Unidades de Medida y Actualización (UMA) elevado al año.

III.- Por unidad habitacional tipo popular, aquella en que el terreno no exceda de 200 metros cuadrados y tenga una construcción inferior a 105 metros cuadrados.

Se otorgará un incentivo en el Impuesto Sobre Adquisición de Inmuebles, aquellas empresas nuevas que se establezcan y propicien la creación de más y nuevos empleos o bien las ya existentes que adquieran inmuebles para establecer nuevos centros de trabajo, se les otorgaran incentivos en el pago del Impuesto Sobre Adquisición de Inmuebles de acuerdo a la siguiente tabla:

EMPRESAS QUE GENEREN

Empleos Directos	Incentivos
DE 50 A 150	25%
DE 151 A 500	50%
DE 501 A 1000	75%
DE 1001 EN ADELANTE	100%

Se hace extensivo el estímulo fiscal descrito en el presente artículo, a las empresas de nueva creación o ya existentes en el Municipio, así como las personas físicas que generen nuevos empleos directos a hombres y mujeres en su primera oportunidad laboral, así como a personas con discapacidad y adultos entre 40 y 60 años de edad.

Para hacer válido lo anterior deberá presentar solicitud por escrito ante la Tesorería Municipal, debiendo presentar fianza a favor de la misma por el valor del impuesto que corresponderá cubrir.

La fianza presentada se liberará cuando compruebe la creación de los empleos mediante la presentación de las liquidaciones al Instituto Mexicano del Seguro Social.

Se deberá avisar por escrito la fecha de inicio de operaciones por parte del contribuyente.

ARTÍCULO 5.- Sólo los bienes del dominio público de la Federación, de los Estados o los Municipios estarán exentos del pago del impuesto sobre adquisición de inmuebles, salvo que tales bienes sean utilizados por entidades paraestatales o por los particulares, bajo cualquier título, para fines administrativos o propósitos distintos a los de su objeto público.

ARTÍCULO 6.- No se pagará el impuesto establecido en este capítulo en los siguientes casos:

I.- En las adquisiciones de inmuebles de la Federación, el Estado y los Municipios para formar parte del dominio público; así como en las de los partidos políticos nacionales y estatales, siempre y cuando dichos inmuebles sean para su propio uso.

II.- Las que adquieren los Estados extranjeros en caso de reciprocidad.

CAPÍTULO TERCERO DEL IMPUESTO SOBRE EL EJERCICIO DE ACTIVIDADES MERCANTILES

ARTÍCULO 7.- Son objeto de este impuesto las actividades no comprendidas en la Ley del Impuesto al Valor Agregado o expresamente exceptuadas por la misma del pago de dicho impuesto y además, susceptibles de ser gravadas por los Municipios, en los términos de las disposiciones legales aplicables y se pagará aplicando la tasa del 3% sobre el monto total de las operaciones realizadas.

La Tesorería Municipal, cuando lo estime conveniente, podrá celebrar convenios para que el pago del impuesto se efectúe en base a cuota fija mensual. En este caso, dicha cuota no podrá ser inferior a \$22.00, ni mayor a \$ 1,204.00 mensual.

I.- Por Actividades Mercantiles en la vía pública en forma eventual o temporal, por comerciante, se pagará una cuota semanal, de acuerdo a lo siguiente:

1.- Ubicados en la periferia, plazas y parques:

- | | |
|--|----------------------|
| a). -Fijos | \$ 41.00 |
| b). -Semifijos | \$ 33.00 |
| c).- Ambulantes | \$ 18.00 por ocasión |
| d).-Vehículos de tracción mecánica | \$ 49.00 |
| e).-Juegos Mecánicos y Electromecánicos, por juego | \$ 93.50 |
| f).- Ambulantes foráneos | \$ 33.00 por ocasión |

2.- Mercados sobre ruedas:

- | | |
|--|----------|
| a).- Ambulantes vehículos de tracción mecánica. | \$167.00 |
| b).- En los mercados sobre ruedas comerciantes semifijos | \$167.00 |

3.- Fiestas tradicionales:

- | | |
|--|----------|
| a). - Semifijos. | \$252.00 |
| b). - Ambulantes. | \$252.00 |
| c). - Vehículos de tracción mecánica | \$252.00 |
| d). - Juegos mecánicos y electromecánicos, por juego | \$167.00 |
| e). - Juegos electrónicos. | \$ 49.00 |

II.- Por actividades mercantiles en la vía pública en forma indefinida, por comerciante se pagará una cuota diaria, de acuerdo a lo siguiente:

1.-Ubicados en plazas y parques

- | | |
|------------|---------|
| a). -Fijos | \$61.00 |
|------------|---------|

III.- Expedición de permiso de funcionamiento anual para aquellos Actividades Mercantiles en la vía pública en forma eventual o temporal, por comerciante, la cual tendrá un costo de \$ 293.00

Se otorgará un incentivo del 50% en expedición de permiso de funcionamiento anual, que se cause cuando el pago se realice en los meses de enero a marzo.

Se exceptúa del cobro comprendido dentro de este artículo, a las personas físicas que desarrollen actividades no comprendidas en la Ley de Impuesto al Valor Agregado o expresamente exceptuadas por la misma del pago de este impuesto y además, susceptibles de ser gravadas por los municipios y el estado que sean voceadores de periódicos y que tengan como actividad preponderante la venta de periódicos en la vía pública, así sea en cruceros, esquinas, banquetas, caminando, en bicicletas o bajo cualquier otra forma de comercialización del periódico. Lo anterior por considerarse una actividad que contribuye al ejercicio de la libertad de expresión al mismo tiempo que fomenta el derecho a la información y a la lectura.

CAPITULO CUARTO DEL IMPUESTO SOBRE PRESTACION DE SERVICIOS

ARTÍCULO 8.- El Impuesto Sobre Prestación de Servicios se pagará sólo sobre los que no causen impuesto al valor agregado, ni se encuentre prohibida en su gravamen en el ámbito local, de acuerdo con la Ley Federal de dicho impuesto y con las demás disposiciones legales aplicables, se pagará de acuerdo a lo siguiente:

Para el pago de este impuesto se aplicará una tasa del 3% sobre los ingresos obtenidos.

CAPÍTULO QUINTO DEL IMPUESTO SOBRE ESPECTÁCULOS Y DIVERSIONES PÚBLICAS

ARTÍCULO 9.- Es objeto de este impuesto la realización de espectáculos y diversiones públicas no gravadas por el Impuesto al Valor Agregado, se pagará de conformidad a los conceptos, tasas y cuotas siguientes:

- | | |
|---------------------------------|----------------------------|
| I.- Funciones de Circo y Carpas | 4% sobre ingresos brutos. |
| II.- Funciones de Teatro | 4% sobre ingresos brutos. |
| III.- Bailes con fines de lucro | 15% sobre ingresos brutos. |

IV.- Bailes Particulares \$ 373.00

V.-Por expedición en permisos para baile con fines de lucro se cobrará la cuota que a continuación se describe más la prevista en la fracción IV.

1.- Hasta de 500 asistentes	\$ 915.00
2.- De 501 a 1000 asistentes	\$1,830.00
3.- De 1001 asistentes en adelante	\$2,745.00

VI.- Para el caso de actividades organizadas con el objeto de recabar fondos para fines de beneficencia, no se realizará cobro alguno, con previa acreditación con documento y autorización del Comité de Hacienda del H. Cabildo. Para el caso de los bailes de carácter familiar, no se realizará cobro alguno con previa acreditación ante la Dirección de Ingresos del responsable de dicha actividad.

VII.-Los horarios permitidos para los eventos sociales serán los siguientes:

- 1.- Verano: de 8:00 p.m. a 1:00 a.m.
- 2.- Invierno: de 7:00 p.m. a 12:00 a.m.

Horarios permitidos con fines de lucro:

- 1.- Verano: de 9:00 p.m. a 2:00 a.m.
- 2.- Invierno: de 8:00 p.m. a 1:00 a.m.

VIII.- Ferias de 5% sobre el ingreso bruto.

IX.- Charreadas y Jaripeos 5% sobre el ingreso bruto

X.- Eventos Deportivos 5% sobre ingresos brutos cuando estos se realicen sin venta de cerveza y 10% sobre ingresos brutos cuando estos se realicen con venta de cerveza.

XI.- Eventos Culturales, no se aplicará impuesto alguno.

XII.- Presentaciones Artísticas 5% sobre ingresos brutos y con venta de bebidas alcohólicas 10%.

XIII.- Funciones de Box, Lucha Libre y otros 5% sobre ingresos brutos y con venta de bebidas alcohólicas 10%.

XIV.- Billares; por mesa de billar instalada \$ 141.00 mensuales de una a tres mesas y por mesa adicional se pagarán \$ 51.00 mensual, sin venta de bebidas alcohólicas. En donde se expendan bebidas alcohólicas \$ 550.00 mensual por mesa de billar.”

XV.- Salones aparatos musicales, donde se expendan bebidas alcohólicas \$ 531.00

XVI.- Locales con venta y renta de videos \$ 503.00 mensual y videos-juegos por primera vez \$98.00 más pago anual de engomado por maquina \$67.00

XVII.- Juegos recreativos, toda clase de juegos electromecánicos, volantines, rueda de la fortuna, toboganes etc., tiro al blanco y exhibiciones, pagarán de \$27.50 diarios por exhibición de cada aparato más un impuesto mensual del 5% sobre el total de entradas. Juegos electrónicos de \$ 71.50 anuales por aparato.

XVIII.- Eventos donde participen Orquestas, Conjuntos o Grupos similares Locales, pagarán el 5% del monto del contrato. Los Foráneos, pagarán un 7% sobre contrato, en este caso, el contratante será responsable solidario del pago del Impuesto respectivo.

XIX.- Cuando se sustituya la música viva por aparatos electro-musicales para un evento, se pagará una cuota de \$ 364.00

XX.- Salones con Rockolas \$ 69.00 por aparato mensual.

XXI.-Sala de patinaje \$ 460.00 mensual.

XXII.- Locales con mesa de boliche instalada \$147.00 mensual de una a tres mesas y por mesa adicional se pagarán \$53.00 mensual, sin venta de bebidas alcohólicas. En donde se expendan bebidas alcohólicas \$527.00 mensual por mesa de boliche.

CAPÍTULO SEXTO DEL IMPUESTO SOBRE LOTERÍAS, RIFAS Y SORTEOS

ARTÍCULO 10.- Es objeto de este impuesto la realización o explotación de loterías, rifas y sorteos o juegos permitidos y autorizados conforme a la Ley Federal de Juegos y Sorteos, por los que se pagará con la tasa del 10% sobre los ingresos brutos que se perciban, siempre y cuando se trate de eventos con fines de lucro; en el caso de que estas sean con el propósito de promover ventas, servicios y otros, se pagará el mismo porcentaje aplicado sobre el valor comercial de los premios. Este impuesto se pagará a más tardar el día siguiente hábil de efectuada la lotería, rifa, sorteo o cualquier otro evento permitido. (Previo permiso de la Secretaría de Gobernación).

I.- Para el caso que se realicen loterías, rifas y sorteos, con objeto de recabar fondos para fines de beneficencia no se realizará cobro alguno, pero con previa acreditación de la papelería correspondiente.

CAPÍTULO SÉPTIMO DE LAS CONTRIBUCIONES ESPECIALES

SECCIÓN I DE LA CONTRIBUCIÓN POR GASTO

ARTÍCULO 11.- Es objeto de esta contribución el gasto público específico que se origine por el ejercicio de una determinada actividad de particulares. La Tesorería Municipal formulará y notificará la resolución debidamente fundada y motivada en la que se determinarán los importes de las contribuciones a cargo de los contribuyentes, tomando en cuenta para su determinación el costo real del gasto público originado.

SECCIÓN II POR OBRA PÚBLICA

ARTÍCULO 12.- Es objeto de la contribución por obra pública, la construcción, reconstrucción y ampliación de las obras que se indican en el Código Financiero para los Municipios del Estado de Coahuila de Zaragoza. La Contribución por Obra Pública se determinará aplicando el procedimiento que establece la Ley de Cooperación para Obras Públicas del Estado de Coahuila de Zaragoza. En todo caso, el porcentaje a contribuir por los particulares se dividirá conforme al mencionado procedimiento entre los propietarios de los predios beneficiados.

SECCIÓN III POR RESPONSABILIDAD OBJETIVA

ARTÍCULO 13.- Es objeto de esta contribución la realización de actividades que dañen o deterioren bienes del dominio público propiedad del Municipio, tales como: instalaciones, infraestructura caminera, hidráulica y de servicios, de uso comunitario y beneficio social y se pagará en la Tesorería Municipal, dentro de los quince días siguientes en que se notifique al contribuyente el resultado de la cuantificación de los daños o deterioros causados.

SECCION IV POR MANTENIMIENTO, MEJORAMIENTO Y EQUIPAMIENTO DEL CUERPO DE BOMBEROS DE LOS MUNICIPIOS

ARTÍCULO 14.- Es objeto de esta contribución la realización de pagos por concepto de impuestos, derechos y cualquier otra contribución que se cause conforme al presente código y demás disposiciones fiscales del Municipio, así como los accesorios que se paguen.

El rendimiento de esta contribución será destinado exclusivamente al mantenimiento, mejoras y equipamiento del cuerpo de bomberos del Municipio, y se pagará la tasa del 1% aplicada sobre el monto total a pagar del impuesto predial del año.

CAPÍTULO OCTAVO DE LOS DERECHOS POR LA PRESTACIÓN DE SERVICIOS PÚBLICOS

SECCIÓN I DE LOS SERVICIOS DE AGUA POTABLE Y ALCANTARILLADO

ARTÍCULO 15.- Es objeto de este derecho la prestación de los servicios de agua potable y alcantarillado a los habitantes del Municipio, en los términos de la Ley de Aguas para los Municipios del Estado de Coahuila de Zaragoza. Están sujetos al pago de este derecho, los propietarios o poseedores de predios que establece el artículo 36 de la Ley de Aguas para los Municipios del Estado de Coahuila de Zaragoza.

Los Servicios de Agua Potable y Alcantarillado se cobrarán con base en las cuotas o tarifas que establezca la Ley de Ingresos Municipal. La determinación de cuotas y tarifas estará a lo dispuesto en el Capítulo Sexto de la Ley de Aguas para los Municipios del Estado de Coahuila de Zaragoza.

El servicio de agua potable y la contratación de servicios, estarán a cargo del Organismo Público Descentralizado, denominado "Sistema Municipal de Aguas y Saneamiento de Matamoros, Coahuila". Los usuarios pagaran mensualmente por el consumo de agua potable en predios e inmuebles la cantidad que resulte de multiplicar los m³ consumidos por el precio unitario especificado según el rango que se señale a continuación más el servicio de drenaje y limpieza.

Cuota mínima de consumo de agua \$ 107.00
Cuota de servicio de drenaje \$ 22.00

I.- Con servicio con medidor para uso doméstico se cobrará de acuerdo al siguiente rango de consumo:

Rango m ³	Agua	Drenaje
De 0 a 5 m ³	\$106.94	\$22.05
De 6 a 16	\$6.03	\$36.27
De 17 a 40	\$8.46	\$77.41
De 41 a 100	\$9.66	\$137.09
De 101 a 1000	\$12.08	\$174.19

II.- El agua potable con medidor y drenaje para uso comercial y de servicios se cobrará de acuerdo al siguiente rango de consumo:

Rango m ³	Agua	Drenaje
De 0 a 15 m ³	\$106.94	\$22.05
De 16 a 40	\$22.98	\$36.27
De 41 a 100	\$30.33	\$72.57
De 101 a 1000	\$58.05	\$143.94

III.- El agua potable con medidor y drenaje para uso industrial se cobrará de acuerdo a la siguiente tarifa de consumo:

Rango m ³	Agua	Drenaje
De 0 a 15 m ³	\$106.94	\$22.05
De 16 a 40	\$29.02	\$143.94
De 41 a 100	\$43.54	\$286.69
De 101 a 1000	\$58.05	\$410.94
De 1001 a 2000	\$69.12	\$573.39

IV.- Empresas dedicadas a la comercialización de agua se cobrará de acuerdo a la siguiente tarifa de consumo:

Rango m ³	Agua	Drenaje
De 0 a 26 m ³	\$762.09	\$114.96
De 27 a 100	\$ 42.33/m ³	\$140.32
De 101 a 1000	\$ 55.63/m ³	\$277.01
De 1001 a 2000	\$ 68.93/m ³	\$417.33

Tratándose del pago de los derechos que corresponde a las tarifas de agua potable, alcantarillado y saneamiento, se otorgará un 50% de incentivo a pensionados, jubilados, adultos mayores y personas con discapacidad, exclusivamente respecto de la casa habitación en que tengan señalado su domicilio y de acuerdo a las cuotas y/o tarifas establecidas, en caso de exceder el consumo de 30 M3 de agua, no será aplicado el incentivo.

Se otorgará un 50% de incentivo a las organizaciones no gubernamentales legalmente constituidas como personas defensoras de los derechos de las personas migrantes, desplazadas o cualquier otra condición de movilidad vulnerable, en el recibo de agua potable de su domicilio legal. Este incentivo solo será aplicable en el consumo que determine el organismo operador en los municipios. De sobrepasar este consumo, se deberá liquidar el exceso en su totalidad.

V.- Contratación de los servicios

	SERVICIOS	TARIFA
1	Modificación de Contrato Domestico	\$150.00
2	Modificación de Contrato Comercial e Industrial	\$166.00
3	Baja de total de toma de agua potable y drenaje Domestico ½ (corte)	\$172.00
4	Suspensión temporal domestica 6 meses	\$137.00
5	Suspensión temporal comercial e industrial	\$300.00
6	Contratación de servicios de agua toma ½" domestico (predios de interés social)	\$ 2,066.00
7	Contratación de servicios de agua toma ½" domestico (predios residenciales)	\$ 2,299.00
8	Contratación de servicios de agua toma ½" comercial	\$ 2,754.00
9	Contratación de servicios de agua toma ½" industrial	\$5,509.00
10	Contratación de servicios de agua toma 1" a 2" comercial e industrial	\$68,863.00
11	Contratación de servicios de drenaje de 6" domestico (predio residencial)	\$1,3912.00
12	Contratación de servicios de drenaje de 6" comercial	\$2,066.00
13	Contratación de servicios de drenaje de 6" industrial	\$2,299.00
14	Materiales y mano de obra de tomas domésticas o comercial de 1/2 ó 3/4 hasta 5m para conexión de la red principal	\$1,737.00
15	Materiales y mano de obra de tomas domésticas o comercial de 1/2 ó 3/4 hasta 10m para conexión de la red principal	\$2,315.00
16	Uso de agua en construcción (T.U1) domestico (predio de interés social)	\$2,062.00
17	Uso de agua en construcción (T.U1) domestico (predio residencial)	\$3,387.50
18	Reposición de medidor por falta de protección manipulación o robo	\$698.00
19	Uso de agua en construcción comercial e industrial	\$ 2,754.00
20	Certificado de no adeudo domestico	\$166.00
21	Certificado de no adeudo comercial e industrial	\$166.00
22	Vale para pipa 5m3	\$278.00
23	Vale para pipa 10m3	\$545.00
24	Reconexión domestica	\$412.00
25	Reconexión comercial e industrial	\$550.00
26	Duplicado de recibo	\$28.00
27	Cambiar de uso de agua de domestico a comercial e industrial con toma de 1/2	\$1,331.00

VI.- Factibilidades

SERVICIOS	UNIDAD DE MEDIDA	TARIFA
Incorporación a las redes interés social	M2	\$9.00
Incorporación a las redes residenciales	M2	\$12.00
Incorporación a las redes Comerciales e Industriales	M2	\$14.00
Proporcionalidad en el suministro de agua habitacional	Litro por segundo	\$375,013.00
Proporcionalidad en el suministro de agua comercial e industrial por toma de ½"	N/A	\$ 56,472.00
Proporcionalidad en el suministro de agua comercial e industrial por toma de 1"	N/A	\$281,994.00
Proporcionalidad en el suministro de agua comercial e industrial por toma de 2"	N/A	\$1,127,979.00
Certificado de habitabilidad	Vivienda	\$418.00
Uso de agua en construcción interés social	Casa habitación	\$414.00
Uso de agua en construcción residencial	Casa habitación	\$1,355.00
Uso de agua en construcción comercial e industrial hasta 200 m2	Predio	\$1,452.00
Uso de agua en construcción comercial e industrial m2 adicional superficie mayores de 200m2	M2	\$7.00

VII.- Agua Residual y Agua Tratada

SERVICIO	TARIFA
Agua Residual	\$0.72 m3.
Agua tratada para uso agrícola	1.27 por cada m3 (incluye bombeo)

VIII.- Recargos

Por el primer mes de rezago se cobrará una cuota de \$12.00 y a partir del segundo mes se aplicará una tasa del 2.62% mensual del acumulado.

IX.- Las multas por infracciones y sanciones

Se cobrarán de acuerdo a lo estipulado en los Artículos 68,69,70,71,72,73,74,75,76,77,78 y 79 del Reglamento Interno de SIMAS, y de los Artículos 93,94,95,96,97,98,99,100,101,102,103 y 104 de las Infracciones y Sanciones que en el Capítulo Octavo contempla la Ley de Aguas para los Municipios del Estado de Coahuila.

Cuando se atiendan fugas de agua y/o drenaje no se reconectará a los usuarios morosos, hasta que cubran sus adeudos.

El cobro de reconexión se deberá realizar únicamente cuando se lleve a cabo una acción física que limite el servicio al usuario.

Las tarifas establecidas en el presente artículo podrán ser actualizadas conforme a lo establecido en el Artículo 22 del Código Financiero para los Municipios del Estado de Coahuila de Zaragoza.

SECCIÓN II DE LOS SERVICIOS DE RASTROS

ARTÍCULO 16.- Serán objeto de este derecho los servicios de pesaje, uso de corrales, carga y descarga, uso de cuarto frío, matanza y reparto que se presten a solicitud de los interesados o por disposición de la ley, en los rastros o en lugares destinados al

sacrificio de animales, previamente autorizados. No se causará el derecho por uso de corrales, cuando los animales que se introduzcan sean sacrificados, el mismo día.

Los servicios a que se refiere esta sección se causarán y cobrarán conforme a los conceptos y tarifas siguientes:

I.- Uso de corrales \$31.50 diarios por cabeza.

II.- Pesajes \$3.00 por cabeza.

III.- Uso de cuarto frío \$14.00 diarios por cabeza.

IV.- Empadronamiento \$ 61.95 pago único.

V.- Recepción y entrega de trámite relacionado con el registro estatal de fierros y señales de sangre \$87.00

VI.- Sacrificio fuera del rastro \$ 62.00

VII.- Servicio de Matanza:

1.- En lugares autorizados para tal fin:

- | | |
|------------------------|---------------------|
| a). - Ganado vacuno | \$ 95.55 por cabeza |
| b). - Ganado porcino | \$ 36.38 por cabeza |
| c). - Ovino y caprino. | \$ 15.43 por cabeza |
| d). - Aves | \$ 3.86 por cabeza |
| e). - Equino asnal. | \$ 29.76 por cabeza |

VIII.-Reparto de carne dentro del Municipio, incluyendo la descarga se cobrará por viaje lo siguiente:

1.- Canales, medias canales y cuartos de canal de bovino mayor 97.00

2.- Canales, medias canales y cuartos de canal de porcinos \$97.00

SECCIÓN III DE LOS SERVICIOS DE ALUMBRADO PÚBLICO

ARTÍCULO 17.- Es objeto de este derecho la prestación del servicio de alumbrado público para los habitantes del Municipio. Se entiende por servicio de alumbrado público, el que se proporcione en calles, plazas, jardines y otros lugares de uso común del municipio.

La tarifa mensual correspondiente al derecho de alumbrado público, será la obtenida como resultado de dividir el costo anual global general actualizado erogado por el municipio en la prestación de este servicio, entre el número de usuarios registrados en la Comisión Federal de Electricidad y el número de predios rústicos o urbanos detectados que no están registrados en la CFE. El resultado será dividido entre 12.Y lo que dé como resultado de esta operación, se cobrará en cada recibo que la CFE expida, y su monto no podrá ser superior al 15% de las cantidades que deban pagar los contribuyentes en forma particular, por el consumo de energía eléctrica.

Los propietarios o poseedores de predios rústicos o urbanos que no estén registrados en la Comisión Federal de Electricidad, pagarán la tarifa resultante mencionada en el párrafo anterior, mediante el recibo que para tal efecto expida la Tesorería Municipal.

Se entiende para los efectos de esta Ley por “costo anual global general actualizado erogado” la suma que resulte del total de las erogaciones por gasto directamente involucrado con la prestación de este servicio traídos a valor presente tras la aplicación de un factor de actualización que se obtendrá para el ejercicio 2024 dividiendo el Índice Nacional de Precios al Consumidor del mes de Noviembre de 2023 entre el Índice Nacional de Precios al Consumidor correspondiente al mes Octubre de 2022.

SECCIÓN IV DE LOS SERVICIOS EN MERCADOS

ARTÍCULO 18.- Es objeto de este derecho la prestación de servicios de administración de mercados que proporcione el Municipio. Por mercados se entenderá, tanto los lugares construidos para tal efecto, con las características que definen este tipo de edificios, como los lugares asignados en plazas, calles o terrenos para efectos de comercialización de productos o prestación de servicios en locales fijos o semifijos. También será objeto de este derecho, el uso del piso en mercados propiedad municipal.

Por servicios de administración de mercados se entenderá la asignación de lugares o espacios para instalación de locales fijos o semifijos y el control de los mismos; los servicios de aseo, mantenimiento, vigilancia y demás relacionados con la operación y funcionamiento, tanto de mercados construidos, como de lugares destinados a la comercialización por parte del Ayuntamiento.

El derecho por servicios en mercados se pagará de acuerdo con las siguientes cuotas:

I.- Por metro cuadrado de superficie asignada en locales ubicados en mercados construidos de propiedad municipal \$ 25.00 mensual.

II.- Por metro cuadrado de superficie asignada en lugares o espacios en plazas o terrenos \$25.00 mensual.

III.- Por cuota fija para comerciantes ambulantes \$ 40.00 por ocasión y que no exceda de treinta días.

IV.- Por metro cuadrado de superficie asignada en lugares públicos, se cobrará de la siguiente manera:

Metros Cuadrados	Importe
de 2 a 4	\$24.00 diario.
de 5 a 10	\$37.00 diario.
de 11 a 14	\$49.00 diario.

SECCIÓN V DE LOS SERVICIOS DE ASEO PÚBLICO

ARTÍCULO 19.- Es objeto de este derecho la prestación del servicio de aseo público por parte del ayuntamiento a los habitantes del Municipio. Se entiende por aseo público la recolección de basura de calles, parques, jardines y otros lugares de uso común, así como la limpieza de predios baldíos sin barda o sólo cercados, a los que el ayuntamiento preste el servicio en atención a una política de saneamiento ambiental de las comunidades y se pagara conforme a las siguientes tarifas:

El pago de este derecho se pagará el equivalente del pago mensual, por medio del recibo del Sistemas de SIMAS, conforme a las siguientes tarifas:

I.- Industrial \$2,433.00 anual.

II.- Comercial \$1,394.00 anual.

III.-Doméstico \$ 183.00 anual.

Las personas físicas y morales que cubran en una sola emisión la cuota anual respectiva a que se refiere esta sección, se le otorgarán incentivos, que a continuación se menciona:

- 1.- El equivalente al 20% del monto que se cause, cuando el pago se realice durante el mes de enero.
- 2.-El equivalente al 15% del monto que se cause, cuando el pago se realice durante el mes de febrero.
- 3.- El equivalente al 10% del monto que se cause, cuando el pago se realice durante el mes de marzo.

Se otorgará un incentivo del 50% por servicio de recolección de basura domiciliaria, a los contribuyentes que sean pensionados, jubilados, adultos mayores y personas con discapacidad, única y exclusivamente, respecto a la casa habitación en que tengan señalado su domicilio

SECCIÓN VI DE LOS SERVICIOS DE SEGURIDAD PÚBLICA

ARTÍCULO 20.- Son objeto de este derecho los servicios prestados por las autoridades municipales en materia de seguridad pública, conforme a las disposiciones reglamentarias que rijan en el Municipio. Los Servicios de Seguridad Pública comprenden las actividades de vigilancia que se otorguen a toda clase de establecimientos que presten servicios públicos a solicitud de éstos o de oficio, cuando la autoridad municipal correspondiente lo juzgue necesario o conveniente.

El pago de este derecho se efectuará en la Tesorería Municipal conforme a la siguiente tarifa:

I.- Seguridad empresarial \$ 318.00 por elemento.

II.- Seguridad para servicios especiales \$ 318.00 por elemento.

III.- Seguridad para fiestas \$ 293.00 por elemento.

IV.- Seguridad para eventos públicos \$ 386.00 por elemento

V.- Elaboración de carta de no antecedentes policíacos \$ 123.00

**SECCIÓN VII
DE LOS SERVICIOS EN PANTEONES**

ARTÍCULO 21.- Es objeto de este derecho, la prestación de servicios relacionados con la vigilancia, administración, limpieza, reglamentación de panteones y otros actos afines a la inhumación o exhumación de cadáveres en el Municipio.

El pago de este derecho se causará conforme a los conceptos y tarifas siguientes:

I.- Por servicios de vigilancia y reglamentación:

- 1.- Las autorizaciones de traslado de cadáveres fuera del Municipio o del Estado se pagarán \$459.00
- 2.- Las autorizaciones de traslado de cadáveres o restos a cementerios del Municipio, se pagará \$459.00
- 3.- Los derechos de internación de cadáveres al Municipio \$ 330.00
- 4.- Las autorizaciones de uso del depósito de cadáveres por día \$192.00
- 5.- Las autorizaciones de construcción o reconstrucción de monumentos \$ 87.00

II.- Por servicios de administración de panteones:

- 1.- Servicios de inhumación, se pagará \$ 197.50
- 2.- Servicios de exhumación, se pagará \$ 197.50
- 3.- Refrendo de derecho de inhumación, se pagará \$ 197.50
- 4.- Servicios de re inhumación, se pagará \$ 197.50
- 5.- Construcción, reconstrucción o profundización de fosa se pagará \$ 453.50
- 6.- Construcción o reparación de monumentos, se pagará \$126.00
- 7.- Mantenimiento de pasillos, andenes y en general de los servicios generales de los panteones \$71.00
- 8.- Certificaciones por expedición o reexpedición de antecedentes de título o de cambio de titular, se pagará \$ 112.00
- 9.- Monte y desmonte de monumentos \$ 28.00
- 10.- Ampliación de fosas, encortinados de fosas, construcción de bóvedas, cierre de nichos y gavetas \$ 1,006.00
- 11.- Gravado de letras, números o signos \$ 355.00

**SECCIÓN VIII
DE LOS SERVICIOS DE TRÁNSITO**

ARTÍCULO 22.- Son objeto de estos derechos, los servicios que presten las autoridades en materia de tránsito municipal por los siguientes conceptos:

I.- Por permiso de ruta para servicio de pasajeros o carga de camiones en carreteras bajo control del Municipio y para servicios urbanos de sitio o ruleteros, las cuotas serán las siguientes:

	NUEVOS	REFRENDO ANUAL
1.- Pasajeros	\$ 12,840.00	\$1,406.00
2.- De carga	\$ 12,164.00	\$ 962.00
3.- Taxis	\$ 14,867.00	\$1,406.00
4.- Grúas	\$ 12,164.00	\$2,029.00
5.- Materialistas	\$ 17,570.50	\$1,688.40
6.- Carga Mixta	\$ 14,867.00	\$1,458.50

Por concepto de prorrogas se cobrará el 50% de los valores antes señalados y tendrán una vigencia de 30 años en base a la Ley de Transporte y Movilidad Sustentable para el Estado Coahuila de Zaragoza.

Se otorgará un incentivo del 30% del refrendo anual que se cause cuando el pago se realice en el mes de enero, equivalente al 20% del refrendo anual que se cause cuando el pago se realice en el mes de febrero, equivalente al 10% del refrendo anual que se cause cuando el pago se realice en el mes de marzo, que sean propietarios de concesiones.

Para tener derecho al incentivo a que se refiere el presente artículo, se deberá cubrir con los siguientes requisitos:

- a). - Que la concesión donde se va a otorgar el incentivo, esté registrado a su nombre.
- b). - El incentivo que se otorga en el presente artículo, no es aplicable cuando se realicen pagos bimestrales.
- c). - Que este al corriente con sus refrendos.
- d). - Que se acredite mediante documento oficial (credencial).

7.- Permisos especiales para transportar \$ 1,675.00

8.- Permisos provisionales mensuales para concesionarios de taxis, materialistas, carga regular, pasajeros \$351.00

II.- Bajas y altas de vehículos de servicio público \$ 303.00

III.- Por examen médico a conductores de vehículos \$ 109.00

IV.- Por expedición de licencias para ocupación de la vía pública por vehículos de alquiler que tengan un sitio especialmente designado para estacionarse taxis \$ 590.00 anual, autobuses \$1,757.00 anual y otros \$1,622.00

V.- Por permiso para estacionamiento exclusivo para carga y descarga para servicio público \$449.00 anual.

VI.- Por expedición de constancias similares \$ 107.00

VII.- Licencia anual para estacionamiento exclusivo \$ 203.00

VIII.- Por cambio de nombre y/o reubicación de concesión de Servicio Público \$ 1,201.00

IX.- Elaboración de carta de no infracción \$ 116.50

X.- Expedición de Gafete de identificación, con validez anual a choferes de servicio público de pasajeros, \$182.00

XI.-El servicio de transporte entre particulares se prestará en vehículos particulares que, sin estar sujetos al otorgamiento de una concesión, permiso o autorización por parte de la Secretaría de Infraestructura y Transporte o del Municipio, deberán estar registrados en una Empresa de Redes de Transporte o una empresa relacionada, filial o subsidiaria de la misma que a su vez cuente con registro para su funcionamiento otorgado por la Secretaría de Infraestructura y Transporte. Dicho servicio estará regulado en base a lo dispuesto en el Capítulo VII, del Título Segundo, de la Ley de Transporte y Movilidad Sustentable para el Estado de Coahuila de Zaragoza.

SECCIÓN IX DE LOS SERVICIOS DE PREVISIÓN SOCIAL

ARTÍCULO 23.- Son objeto de estos derechos los servicios médicos que preste el Ayuntamiento, los servicios de vigilancia, control sanitario y supervisión de actividades que conforme a los reglamentos administrativos deba proporcionar el Ayuntamiento, ya sea a solicitud de particulares o de manera obligatoria por disposición reglamentaria.

Las cuotas correspondientes a los servicios prestados por el departamento de previsión social, serán las siguientes

I.- El pago de este derecho será de \$ 153.00 mensual.

II.- Consulta Médica será de \$ 33.00

III.- Certificado Médico será de \$67.00

IV.- Carta de Salud será de \$ 117.00

V.- Servicios prestados por el control canino municipal

1.- Hospedaje de mascotas: \$ 43.00 por día.

2.- Alimentación de mascotas: \$ 38.00 por día.

3.- Desparasitación incluye garrapaticida \$ 74.50 por mascota.

4.- Servicio de transporte de animales al Centro de Control Canino Municipal \$ 89.00 por mascota.

5.- Eutanasia (sacrificio de mascotas) \$89.00 por mascota.

SECCIÓN X DE LOS SERVICIOS DE PROTECCIÓN CIVIL

ARTÍCULO 24.- Son objeto de este derecho los servicios prestados por las autoridades municipales en materia de protección civil, conforme a las disposiciones reglamentarias que rijan en el Municipio.

Los servicios de protección civil se causarán y liquidarán conforme las siguientes cuotas, excepto las organizadas por el Ayuntamiento.

I.- Por conformidad para uso y quema de fuegos pirotécnicos sobre, incluyendo artificios y juegos pirotécnicos, así como pirotecnia fría, se pagará conforme a lo siguiente:

1.- De .500 kgs. A 1 kg.	\$ 842.00
2.- De 1.01 kg a 2kg.	\$ 1,130.00
3.- De 2.01 kg a 5kg	\$ 2,631.50
4.- De 5.01 kg a 10kg	\$ 3,293.00
5.- De 10.01 en adelante	\$ 4,236.00

II.- Por Dictamen y verificación de seguridad para permisos de la Secretaría de la Defensa Nacional sobre:

1.- Fabricación de pirotécnicos	\$ 2,745.00
2.- Materiales explosivos	\$ 2,745.00

III.- Por Dictamen y verificación y en su caso autorización de programa de protección civil incluyendo Programa interno, Plan de contingencias o Programa especial \$2,798.00

IV.- Registro de capacitadores de protección civil externos \$3,008.00

V.- Por dictámenes de seguridad en materia de protección civil relativos a:

1.-Eventos masivos o espectáculos.

- a) Con una asistencia de 50 a 499 personas sin consumo de alcohol y/o actividad de beneficio comunitario \$ 550.00
- b) Con una asistencia de 50 a 499 personas con consumo de alcohol \$ 4,393.00
- c) Con una asistencia de 500 a 2,500 personas \$2,200.00
- d) Con una asistencia de 500 a 2,500 personas con consumo de alcohol \$6,487.00
- e) Con una asistencia de 2501 a 10,000 personas sin consumo de alcohol \$2,745.00
- f) Con una asistencia de 2501 a 10,000 personas con consumo de alcohol \$6,589.00
- g) Con una asistencia mayor a 10,000 personas con consumo de alcohol \$ 7,501.00

2.- En su modalidad de instalaciones temporales.

- a) Dictamen de riesgo para Instalación de circos y estructuras varias en períodos máximos de 2 semanas \$ 1,191.00
- b) Dictamen de riesgo para Instalación de juegos mecánicos por períodos máximos de 2 semanas \$ 695.00 por juego
- c) Dictamen de riesgo para Instalación de juegos mecánicos por períodos superior a 2 semanas \$1,370.00 por juego.

VI.- Por personal asignado a la evaluación de simulacros \$ 226.00 por elemento

VII.- Otros servicios de protección civil:

1. Cursos de protección civil \$459.00 por persona. Protección civil prevención de contingencias \$459.00 Dictamen de protección civil \$ 366.00
- 2.- Por asesoría en la selección, instalación y mantenimiento de equipo contra incendio, \$ 908.00
- 3.- Por realizar supervisión de quema de fuego y artificios pirotécnicos en actividades cívicas, religiosas, eventos tradicionales \$ 806.50
- 4.- Por Dictamen para prevención de riesgos en edificios comerciales \$ 1,133.00
- 5.- Por revisión de los lugares en donde se almacena materiales peligroso o explosivos, \$ 1,534.00
- 6.- Por revisión de construcciones y cartas de factibilidad \$ 562.00
- 7.- Por inspecciones extras solicitadas por las empresas \$ 664.00

**CAPÍTULO NOVENO
DE LOS DERECHOS POR EXPEDICIÓN DE LICENCIAS, PERMISOS,
AUTORIZACIONES Y CONCESIONES**

**SECCIÓN I
POR LA EXPEDICION DE LICENCIAS PARA CONSTRUCCIÓN**

ARTÍCULO 25.- Son objeto de estos derechos, la expedición de licencias por los conceptos siguientes y se cubrirá conforma a la tarifa en cada uno de ellos señalada:

I.- Autorización para construcciones o ampliaciones, modificaciones instalaciones y demoliciones, incluyendo revisión y aprobación de proyectos:

1.-Construcciones o ampliaciones en superficies cubiertas:

- a).- Primera Categoría (Industrial y comercial) \$ 5.80 m2.

- b).- Segunda Categoría (Residencial y media) \$ 5.99 m2.
c).- Tercera Categoría Interés (Social y popular) \$ 2.71 m2.

2.- Construcción de cercas y bardas perimetrales:

- | | |
|--|---------|
| a).- Hasta 50.00 metros lineales | \$ 3.96 |
| b).- De 50.01 a 100.00 metros lineales | \$ 4.24 |
| c).- De 100.01 metros lineales en adelante | \$ 3.30 |

3.- Instalación de drenaje, tuberías, tendido de cables y conducciones aéreas o subterráneas de uso público o privadas:

- | | |
|-------------------------------|--------------------------|
| a).- Popular e interés social | \$1.65 por metro lineal |
| b).- Media | \$ 2.65 por metro lineal |
| c).- Residencial | \$5.81 por metro lineal |
| d).- Comercial | \$5.81 por metro lineal |
| e).- Industrial | \$6.10 por metro lineal |

Lo señalado en los incisos a) al c) de este artículo, corresponden exclusivamente a casa habitación.

4.- Modificaciones, reparaciones, conservaciones y restauraciones, se aplicará el siguiente porcentaje al presupuesto de la obra a

- a). - Habitacional
 Popular e interés social 1.0%
 Media 1.2%
 Residencial 1.5%
 Campestre 1.5%
b). - Comercial 1.5%
c). - Industrial 1.2%

5.- Por permiso para ruptura de banquetas, empedrados o pavimentos asfáltico e hidráulicos y su reparación: \$ 421.10 por m2

6.- Demoliciones:

- a). - Primera categoría \$6.78 por m2 estructuras metálicas y de concreto.
b). - Segunda categoría \$3.70 por m2 adobe, cubiertas de tierra y madera.
c).- Tercera categoría \$3.55 por m2 construcciones provisionales (se eliminan muros divisorios).

7.- Por permiso de construcción de superficies horizontales al descubierto o patios recubiertos de pisos, pavimentos y plazas.

- a).- Primera categoría \$5.26 por m2 que incluye pavimentos asfálticos, adoquines y concreto armado.
b).- Segunda categoría \$4.75 por m2, que incluye concreto simple.
c).- Tercera categoría \$2.38 por m2 que incluye gravas, terracerías y otros

8.- Por permiso para excavaciones para construcción de albercas, cisternas, sótanos y tendidos de líneas de infraestructura diversa a razón de \$ 47.75 por metro cúbico.

9.- Renovación de licencias de construcción, ampliación, modificación y conservación 35% del valor actualizado de la licencia de construcción.

10.- Por permiso para ocupar la vía pública temporalmente con materiales de construcción, \$ 70.56 por m2 por día.

11.- Cancelación de expedientes \$ 271.00 por lote tramitado.

12.- Se otorgará un incentivo del 50% de las cuotas de la Fracción I, numerales 1,3,6,7,8 y 11 del Artículo No. 25 de la ley de ingresos del Municipio de Matamoros, Coahuila de Zaragoza, para el ejercicio fiscal del año 2024, para las personas físicas o morales desarrolladores de vivienda, siempre que al término de su construcción el valor de la vivienda no exceda el valor de 300 Unidades de Medidas y Actualización mensuales.

13.- A las empresas de nueva creación o ya existentes en el Municipio, respecto al predio donde esta se localice, que generen nuevos empleos directos, se les otorgaran los incentivos sobre los derechos que se causen por la expedición de licencias para construcción

Número de empleos directos generados por empresas	% de Incentivo	Periodo al que se aplica
10 a 50	15	2024
51 a 150	25	2024
151 a 250	35	2024
251 a 500	50	2024
501 a 1000	75	2024
1001 en adelante	100	2024

Para obtener este incentivo la empresa debe celebrar convenio por escrito con el Municipio de Matamoros. Así mismo, el incentivo solo podrá otorgarse cuando sea comprobada la creación de empleos directos mediante liquidaciones correspondientes de la empresa al Instituto Mexicano del Seguro social.

Los predios no construidos dentro de la zona urbana deberán ser bardeados a una altura de dos metros con material adecuado, sin cobro de la licencia respectiva.

Si los propietarios de predios no construidos dentro de la zona urbana, los que no tengan banquetas o teniéndolas se encuentren en mal estado, de construcciones de obras, fachadas y marquesinas, no efectúan las construcciones o protecciones que les sean señaladas, el Municipio procederá a su realización por cuenta de los interesados, cobrando el importe de la inversión que se efectúe, con un cargo adicional del veinte por ciento.

14.-Se otorgará un incentivo del 50% de los derechos que se causen por la expedición de licencias de construcción a favor de pensionados, jubilados, adultos mayores y personas con discapacidad, siempre y cuando cumplan con los siguientes requisitos:

- a).- Que el predio respecto del que se otorga incentivo, sea el que tengan señalado su domicilio y este registrado a su nombre.
- b).- Que el valor catastral del predio no exceda de \$121,706.02 (ciento veintiún mil setecientos seis 02/100 M.N.)
- c).- Que la superficie del predio no exceda de 200 m2 de terreno y 105 m2 de construcción.
- d).- No cuente con otra propiedad.

II.- Constancia de terminación de obra a \$ 366.00

III.-Registro Municipal de Directores Responsables y Corresponsables de obras:

- 1.- Inscripción de responsable y corresponsable de obra \$ 531.50
- 2.- Cuota Anual \$ 248.00

IV.- Autorización de planos en regularización de asentamientos, se cobrará a razón de \$0.94 por metro cuadrado vendible.

V.- Por Constancias diversas:

- 1.- Constancia de derecho de preferencia \$ 1,659.50
- 2.- Constancia de no afectación urbanística o de obra pública \$ 210.00
- 3.- Constancia de no adeudo de pavimento y otros \$ 174.50
- 4.-Constancias no especificadas en los renglones anteriores \$157.50

VI.- Por permisos para la instalación y funcionamiento de antenas, estaciones, servicio, repetidores para telecomunicaciones y energía eléctrica, postería o torre antena de telecomunicaciones, en la vía pública y en propiedad privada se pagará por unidad, conforme a lo siguiente:

- 1.- Antena para Telefonía Celular \$ 18,506.00 cada una.
- 2.- Antena para Telecomunicaciones \$ 11,897.00 cada una.

VII.- Por permiso de construcción para la instalación de nuevas casetas para prestar servicios telefónicos, pagaran una cuota única de \$731.00 por cada caseta instalada.

VIII.- Por permiso de construcción para instalación de cualquier línea conductora subterránea \$188.50 por metro lineal.

IX.- Por la expedición de permiso de construcción y remodelación de las instalaciones que sean centrales productoras de energía termoeléctrica, térmica solar, hidroeléctrica, eólica, fotovoltaica, aerogeneradores o similares, se cobrará la cantidad de \$ 58,474.50 por permiso para cada aerogenerador o unidad.

X.- Por la expedición de permiso de construcción y remodelación de la instalación dedicada a la explotación del gas de lutitas o gas shale, se cobrará la cantidad de \$ 58,474.50 por permiso para cada unidad.

XI.- Por la expedición de permiso de construcción y remodelación de la instalación dedicada a la extracción de Gas Natural \$ 58,474.50 por permiso para cada unidad.

XII.- Por la expedición de permiso de construcción y remodelación de la instalación dedicada a la extracción de Gas No Asociado \$ 58,474.50 por permiso para cada unidad.

XIII.- Por la expedición de permiso de construcción y remodelación de pozos verticales y direccionales en el área específica a yacimientos convencionales (Roca Reservorio) en trampas estructurales en el que se encuentre el hidrocarburo \$ 58,474.50 por permiso para cada pozo.

XIV.- Por la expedición de permiso de construcción y remodelación de pozo para la extracción de cualquier hidrocarburo \$ 58,474.50 por permiso para cada pozo.

XV.- Revisión y aprobación de planos \$ 119.00

La documentación oficial deberá mantenerse en un lugar visible de la obra de construcción y mostrarse a los inspectores o supervisores municipales.

XVI. Instalación de postes en el municipio de Matamoros por empresas de telecomunicación y/o contratistas \$4,305 por poste.

XVII. Instalación de fibra óptica área y/o subterránea. \$39.00 metro lineal.

SECCIÓN II DE LOS SERVICIOS POR ALINEACIÓN DE PREDIOS Y ASIGNACIÓN DE NÚMEROS OFICIALES

ARTÍCULO 26.- Son objeto de estos derechos, los servicios que preste el Municipio por el alineamiento de frentes de predios sobre la vía pública y la asignación del número oficial correspondiente a dichos predios.

Los derechos correspondientes a estos servicios se cubrirán conforme a la siguiente tarifa:

I.- Alineamiento de lotes y terrenos en el Municipio, hasta 10 metros de frente:

- | | |
|---|-----------|
| 1.- Perímetro Urbano (habitacional y comercial) | \$195.00 |
| 2.- En zona industrial | \$ 104.00 |
| 3.- Excedente de 10 metros de frente se pagará proporcionalmente a lo anterior. | |

II.- Asignación de número oficial correspondiente:

- | | |
|---|----------|
| 1.- Vivienda popular | \$ 73.50 |
| 2.- Vivienda interés social y residencial | \$ 80.00 |
| 3.- Comercial e Industrial | \$108.00 |

III.- Cuando los propietarios de predios que soliciten los derechos correspondientes al servicio por alineamiento de predios y asignación de números oficiales, sean pensionados, jubilados, adultos mayores y personas con discapacidad, se les otorgara un incentivo del 50% de las tarifas que se causen, única y exclusivamente respecto a la casa habitación en que tenga señalado su domicilio.

SECCIÓN III POR LA EXPEDICIÓN DE LICENCIAS PARA FRACCIONAMIENTOS

ARTÍCULO 27.- Este derecho se causará por la aprobación de planos, así como por la expedición de licencias de fraccionamientos habitacionales, campestres, comerciales, industriales o cementerios, así como de fusiones, subdivisiones y relotificaciones de predios y se causarán conforme a la siguiente tarifa:

Los derechos que se causen conforme a esta sección se cobrarán por metro cuadrado vendible y se pagará en la Tesorería Municipal.

I.- Autorización de Proyectos de Lotificación para nueva creación:

- 1.- Revisión: (área vendible)

a).- Vivienda Popular o Interés Social	\$0.82 m2
b).- Vivienda Media, Residencial y Campestre	\$1.39 m2
c).- Comercial e Industrial	\$1.91 m2

2.- Aprobación:

a).- Vivienda Popular o interés social	\$129.00 por lote
b).- Vivienda Media y Residencial	\$138.91 por lote
c).- Comercial e Industrial	\$255.78 por lote.

II.- Expedición de Licencias de Fraccionamiento:

1.- Vivienda Popular e Interés Social	\$ 1.47 m2
2.- Vivienda Media y Residencial	\$ 1.54 m2
3.- Campestres	\$ 2.58 m2
4.- Comerciales	\$ 2.58 m2
5.- Industriales	\$ 4.12 m2
6.- Cementerios	\$ 2.02 m2

III.- Expedición de Licencia de Urbanización, se cobrarán los siguientes conceptos:

1.- Instalación de drenaje, tuberías, tendido de cables y conducciones aéreas o subterráneas de uso público o privadas:

a).- Popular e interés social	\$ 2.91 por metro lineal
b).- Media	\$ 2.65 por metro lineal
c).- Residencial	\$ 5.65 por metro lineal
d).- Comercial	\$ 5.65 por metro lineal
e).- Industrial	\$ 6.09 por metro lineal

2.- Construcciones de superficies horizontales con pavimento asfáltico e hidráulico, a razón de \$2.48 por m².

3.- Construcciones de cordón pecho paloma a razón de \$2.29 por M.L.

IV.- Subdivisiones y Fusiones de predios

1.- Predios Urbanos:

a).- Subdivisión	a \$2.08 por m2.
b).- Fusión	a \$2.08 por m2.

2.- Predios rústicos y/o parcelarios:

a).- Subdivisión	a \$ 0.32 por m2.
b).- Fusión	a \$ 0.32 por m2.

3.-Relotificaciones a \$ 2.42 por m2 del área vendible.

V.- Expedición de Certificado y/o Cambio de Uso de Suelo por única vez

De 0- 200.00 m2.	\$ 425.00
De 201.00- 500.00 m2.	\$ 1,065.00
De 501.00- 1,000.00 m2.	\$ 2,136.00
De 1,001.00- 10,000.00 m2.	\$ 5,351.00
Más de 10,001.00 m2	\$ 10,521.00
Modificación de vialidades	\$ 2,044.35 por cada 100.00 ml.

Para Industria \$20,000.00

Certificado de uso de suelo por única vez para el sector agrícola “establos” \$948.00.

VI.- Autorización de régimen de propiedad en condominio:

- 1.- Habitacional 60% sobre valor actualizado de la licencia de construcción.
- 2.- Comercial e Industrial 100% sobre el valor actualizado de la licencia de construcción.

VII.- Supervisión de fraccionamientos en proceso de urbanización por visita técnica bimestral desde el inicio señalado en la autorización del fraccionamiento \$1,778.50

VIII.- Renovación de licencia de urbanización y de fraccionamientos 35% del costo actual que marque la Ley de Ingresos del año en curso cuantifica

ARTÍCULO 28.- Se pagarán además los siguientes derechos por los servicios para construcción y urbanización.

I.- Ubicación y levantamiento de medidas y colindancias en superficie hasta de 551 metros cuadrados dentro del perímetro urbano \$ 393.50 y en el rural \$ 6637.35

II.- El excedente será pagado a razón de \$0.93 por M2

SECCIÓN IV POR LICENCIAS PARA ESTABLECIMIENTOS QUE EXPENDAN BEBIDAS ALCOHÓLICAS

ARTÍCULO 29.- Es objeto de este derecho la expedición de licencias y el refrendo anual correspondiente para el funcionamiento de establecimientos o locales cuyos giros sean la enajenación de bebidas alcohólicas o la prestación de servicios que incluyan el expendio de dichas bebidas siempre que se efectúe total o parcialmente con el público en general.

El pago de este derecho deberá realizarse en las oficinas de la Tesorería Municipal, previamente al otorgamiento de la licencia o refrendo anual correspondiente, conforme a las siguientes tarifas:

I.- Expedición de Licencias para el Funcionamiento de Establecimientos que Expendan Bebidas Alcohólicas bajo cualquier modalidad, \$ 274,982.00

II.- Refrendo anual:

1.- Expendios y depósitos	\$ 21,577.50
2.- Restaurantes bar y súper.	\$ 21,577.50
3.- Bares y discotecas	\$ 21,577.50
4.- Conceptos no especificados	\$ 21,577.50

Se prohíbe la zona de tolerancias en el Municipio de Matamoros, Coahuila de Zaragoza.

Los pagos de este derecho deberán realizarse en las oficinas de la tesorería municipal a más tardar el 31 de enero.

III.- Por autorización por cambio de domicilio, se pagará el 25% del derecho que representa la expedición por primera vez.

IV.- Por cambio de propietario se pagará el 50% del derecho que representa la expedición por primera vez.

V.- Por cambio de giro se pagará el 15% del derecho que representa la expedición por primera vez.

VI.- El municipio podrá autorizar el consumo de bebidas alcohólicas en eventos o fiestas de carácter familiar en locales para fiestas y cobrará la cantidad de \$ 200.00 por evento o fiesta.

VII.- El municipio podrá autorizar permisos especiales para eventos con fines de lucro y cobrará la cantidad de \$ 3,634.00 por evento. Siempre y cuando se cumpla con lo establecido en la Ley para la Regulación de la Venta y Consumo de Alcohol en el Estado de Coahuila de Zaragoza.

VIII.- Los establecimientos temporales pagaran el 12% del costo de la licencia nueva.

IX.- Permisos especiales en el sector comunidades rurales

1.- Se realizará cobro mensual de \$250.00 a \$1,500.00 por autorización y expedición de permiso especial, en el sector comunidades, sector rural.

SECCIÓN V POR LA EXPEDICIÓN DE LICENCIAS PARA LA COLOCACIÓN Y USO DE ANUNCIOS Y CARTELES PUBLICITARIOS

ARTÍCULO 30.- Es objeto de este derecho la expedición de licencias y el refrendo anual de éstas, para la colocación y uso de anuncios y carteles publicitarios o la realización de publicidad, excepto los que se realicen por medio de televisión, radio, periódico y revistas, se pagarán conforme a lo siguiente:

I.- Autorización para la construcción y/o instalación de anuncios, así como, refrendo anual de las siguientes cuotas:

TIPO DE ANUNCIO	INSTALACIÓN	REFRENDO
-----------------	-------------	----------

1.- Espectaculares de piso o azotea:

a).- Chico (hasta 45.00 m2.)	\$4,649.50	\$ 1,910.00
b).- Mediano (de 46 m2 a 65 m2)	\$6,534.15	\$ 2,601.00
c).- Grande (de 66 m2 hasta 100 m2)	\$ 9,076.00	\$ 4,169.50

2.- Auto soportados tipo paleta o bandera con poste hasta de 15 cm de diámetro.

a).- Chico (Hasta 6 m2)	\$ 820.00	\$ 303.50
b).- Mediano (De 7 m2 a 15 m2)	\$2,743.00	\$ 686.50
c).- Grande (De 16 m2 a 20 m2)	\$5,272.00	\$1,911.00

3.- Electrónicos \$497.00 *m2 \$ 249.50 * m2 de pantalla

4.- Instalados o adosados sobre fachadas, muros paredes o tapias sin saliente tipo valla.
\$ 100.50 m2 \$ 48.50 m2

5.- Pintados o adosados sobre fachadas, muros, paredes o tapias cuya imagen tenga vista hacia la vía pública.
\$100.50 m2 \$ 48.50 m2

6.- Colgantes, volados o en saliente sobre la fachada de un predio. \$292.00 m2 \$ 136.50 m2

7.- Los anuncios pintados o fijados en los vehículos del servicio público pagarán \$334.95, por mes o fracción de mes.

8.- Otros no comprendidos en los anteriores \$436.50 m2 \$217.00 m2

9.- Pendones instalados en infraestructura urbana. Por seis meses. \$389.55 (Por cada pendón).
En superficies mayores se cobrará proporcional por m2 excedente.

II.- Por instalación de anuncios se pagarán las siguientes cuotas:

1.- Espectaculares y/o luminosos, altura máxima 9.00 metros a partir del nivel de la banqueta \$9, 915.00

2.- Espectacular altura máxima 9 metros a partir del nivel de la banqueta \$ 5,227.00

3.- Debiendo cubrir además en los anuncios que se refieran a cigarros, vinos y cerveza una sobre tasa del 50% adicional.

4.- Por refrendo anual de espectaculares y/o luminosos, se cobrará el 50% del costo por instalación.

SECCIÓN VI DE LOS SERVICIOS CATASTRALES

ARTÍCULO 31.- Son objeto de estos derechos, los servicios que presten las autoridades municipales por concepto de:

I.- Certificaciones catastrales:

1.- Revisión, registro y certificación de planos catastrales.

Vivienda Popular	\$ 94.50
Otro tipo de fraccionamiento	\$ 107.00

2.- Revisión, cálculo y registros sobre planos de fraccionamientos, subdivisión y re lotificación.

Vivienda Popular	\$ 29.50
Otro tipo de fraccionamiento	\$ 31.50

3.- Certificación unitaria de plano catastral \$ 130.00

4.- Certificado catastral.

Vivienda Popular	\$ 132.50
Otro tipo de fraccionamiento	\$ 153.50

5.- Certificado de no propiedad \$ 153.50

6.- Constancias de propiedad \$ 149.00

7.- Constancia de no Adeudo \$ 149.00

- 8.- Constancia de Valor Catastral \$ 149.00
- 9.- Pago de piso \$ 107.00
- 10.- Calificación de escrituras \$ 239.50
- 11.- Cuando las escrituras requieran firmas del ayuntamiento, estas tendrán por ese concepto un costo de 1% del valor catastral de la propiedad
- 12.- Cambio de propietario \$ 126.00
- 13.- Certificación de datos (elaboración de planos certificados) \$105.00

II.- Rectificación de Medidas y/o deslinde de predios urbanos:

- 1.- Deslinde de predios urbanos \$ 0.71 por metro cuadrado, hasta 20,000.00 m², lo que exceda a razón de \$ 0.32 por metro cuadrado. Para el inciso anterior cualquiera que sea la superficie del predio, el importe de los derechos no podrá ser inferior a \$ 714.00

III.- Rectificación de Medidas y/o deslinde de predios rústicos:

- 1.- \$ 343.50 por hectárea, hasta 10 hectáreas, lo que exceda a razón de \$ 2,79.00 por hectárea.
- 2.- Colocación de mojeneras \$ 778.00 6" de diámetro por 90 cm. de alto y \$471.50 4" de diámetro por 40 cms. De alto por punto o vértice.
Para los incisos anteriores, cualquiera que sea la superficie del predio, el importe de los derechos no podrá ser inferior a \$ 947.00

IV.- Dibujo de planos urbanos, escala hasta 1:500

- 1.- Tamaño del plano hasta 30 x 30 cms. \$ 119.00 por cada uno.
- 2.- Sobre el excedente del tamaño anterior por decímetro cuadrado o fracción, \$ 33.50

V.- Dibujo de planos topográficos urbanos y rústicos, escala mayor a 1:500

- 1.- Polígono de hasta 6 vértices \$ 214.00 cada uno.
- 2.- Por cada vértice adicional \$ 28.50
- 3.- Planos que excedan de 50 x 50 cms. Sobre los dos numerales anteriores, causarán derechos por cada decímetro cuadrado adicional o fracción \$ 33.50
- 4.-Croquis de localización \$ 33.50

VI.- Servicios de copiado:

- 1.- Copias heliográficas de planos que obren en los archivos del departamento:
 - a).- Hasta 30 x 30 cms. \$ 29.50
 - b).- En tamaños mayores, por cada decímetro cuadrado adicional o fracción \$ 8.50
 - c).- Copias fotostáticas de planos o manifiestos que obren en los archivos del Instituto, hasta tamaño oficio \$ 16.80 por cada uno.
 - d).- Por otros servicios catastrales de copiado no incluido en las otras fracciones \$ 69.50

VII.- Registros Catastrales:

- 1.- Avalúo Catastral previo \$409.00
- 2.- Avalúo definitivo \$ 459.00 Por avalúo y con vigencia de 60 días naturales.
- 3.- Revisión y apertura de registros por concepto de adquisición de inmuebles, lo que resulte de aplicar el 1.8 al millar al valor catastral.
- 4.- Por aclaración o rectificación en un testimonio \$420.00

VIII.- Servicios de información:

- 1.- Copia de escritura certificada \$209.50
- 2.- Información de traslado de dominio \$ 209.50
- 3.- Información de número de cuenta, superficie y clave catastral \$ 21.00
- 4.- Copia heliográfica de las láminas catastrales \$ 159.50

El pago de este derecho deberá realizarse en las oficinas de la Tesorería Municipal o en las instituciones autorizadas para tal efecto, en el momento en que se soliciten los servicios, conforme a las tarifas que para tal efecto se mencionan en esta Ley de Ingresos Municipal.

ARTÍCULO 32.- Cuando se autorice el pago de contribuciones en forma diferida o en parcialidades, se causarán recargos a razón del 2% mensual sobre saldos insolutos.

ARTÍCULO 33.- Cuando no se cubran las contribuciones en la fecha o dentro de los plazos fijados por las disposiciones fiscales, se pagarán recargos por concepto de indemnización al fisco municipal a razón del 3% por cada mes o fracción que transcurra, a partir del día en que debió hacerse el pago y hasta que el mismo se efectúe.

ARTÍCULO 34.- Cuando sea necesario emplear el procedimiento administrativo de ejecución para hacer efectivo un crédito fiscal, las personas físicas y morales estarán obligadas a pagar el 2% del crédito fiscal por concepto de gastos de ejecución, por cada una de las diligencias que a continuación se indica:

I.- Por el requerimiento.

II.- Por la de embargo, incluyendo el que se efectúe en forma precautoria y el realizado en la vía administrativa.

III.- Por la del remate, enajenación fuera de remate o adjudicación al Fisco Municipal.

Cuando en los casos de las fracciones anteriores, el 2% del crédito fiscal sea inferior a dos Unidades de Medida y Actualización (UMA), se cobrará esta cantidad y no el 2% del crédito.

En ningún caso los gastos de ejecución, por cada una de las diligencias a que se refiere este artículo, excluyendo las erogaciones extraordinarias, podrán exceder de la cantidad equivalente a una Unidad de Medida y Actualización elevado al año.

Asimismo, se pagarán por concepto de gastos de ejecución, los extraordinarios en que se incurra con motivo del procedimiento administrativo de ejecución los que únicamente comprenderán los de transporte de los bienes embargados; de avalúos, de impresión y publicación de convocatorias y edictos, de inscripciones o cancelaciones en el registro público a que corresponda, los erogados por la obtención del certificado de libertad de gravámenes, los honorarios de los depositarios y de los peritos, así como los honorarios de las personas que contraten los inspectores, salvo cuando dichos depositarios renuncien expresamente al cobro de tales honorarios.

Los gastos de ejecución se determinarán por la autoridad ejecutora, debiendo pagarse con los demás créditos fiscales, salvo que se interponga el recurso de oposición al procedimiento administrativo de ejecución.

ARTÍCULO 35.- Las autoridades fiscales podrán emplear cualquiera de los siguientes medios de apremio que juzguen eficaces, para hacer cumplir sus determinaciones:

I.- La multa de diez hasta cien Unidades de Medida y Actualización.

II.-El auxilio de la fuerza pública.

III.-La denuncia respectiva ante el Ministerio Público o autoridad competente por desobediencia a un mandato legítimo de autoridad.

SECCIÓN VII DE LOS SERVICIOS POR CERTIFICACIONES Y LEGALIZACIONES

ARTÍCULO 36.- Son objeto de estos derechos, los servicios prestados por la autoridad municipal por concepto de:

I.- Legalización de firmas \$ 61.00

II.- Certificaciones o copias de documentos existentes en los archivos de las oficinas municipales; así como la expedición de certificados de origen, de residencia, de dependencia económica, de situación fiscal actual o pasada de contribuyentes inscritos en la tesorería municipal, de morada conyugal, y demás certificaciones que las disposiciones legales y reglamentarias definan a cargo de los ayuntamientos \$ 67.00

III.- Por la expedición de certificados de inscripción en el padrón de proveedores:

1.- Como prestador de servicios del municipio \$ 760.00

2.- Como contratista de obra del municipio \$ 1,520.00

IV.- Por el refrendo del certificado de inscripción por ser proveedor:

1.- Como prestador de servicios del municipio \$ 455.70

2.- Como contratista de obra del municipio \$ 606.50

V.- Por los servicios prestados relativos al derecho de Acceso a la Información Pública, y de acuerdo al artículo 104 de la Ley de Acceso a la Información Pública para el Estado de Coahuila de Zaragoza, por los documentos físicos o que en medios magnéticos les sean solicitados causaran los derechos conforme a la siguiente:

TABLA

- 1.- Expedición de copias certificadas de documentos, por cada hoja tamaño carta u oficio \$19.27
- 2.- Por cada disco compacto CD-R \$ 11.86
- 3.- Expedición de copia a color \$ 8.40
- 4.- Por cada copia simple tamaño carta u oficio \$0.56
- 5.- Por cada hoja impresa por medio de dispositivo informático, tamaño carta u oficio \$0.56
- 6.- Expedición de copia simple de planos, \$96.51
- 7.- Expedición de copia certificada de planos, \$ 51.00 adicional a la anterior cuota.

**SECCION VIII
POR LA EXPEDICIÓN DE LICENCIAS, PERMISOS,
AUTORIZACIONES Y SERVICIOS DE CONTROL AMBIENTAL**

ARTÍCULO 37.- Es objeto de este derecho la expedición de licencia de funcionamiento anual para aquellos establecimientos que tengan su giro de tipo mercantil, la cual tendrá un costo de \$ 303.50

Las cuotas correspondientes por servicios de ecología y control ambiental serán las siguientes.

I.- Por servicios de revisión mecánica y verificación vehicular como sigue:

1.- Vehículos automotores de servicio particular \$218.50 verificación anual. Conforme al Artículo 119 BIS, segundo párrafo, de la Ley del Equilibrio Ecológico y la Protección al Ambiente del Estado de Coahuila de Zaragoza, esta contribución solo podrá cobrarse en las unidades automotrices y vehículos inscritos en su municipio y siempre y cuando demuestre que se cuenta con los recursos técnicos y humanos establecidos en la Ley del Equilibrio Ecológico y la Protección al Ambiente del Estado de Coahuila de Zaragoza.

2.- Unidades de servicio de la administración pública \$ 159.50 semestral

3.- Unidades de transporte público \$ 12.50 semestral.

En el caso de transporte público se otorgará un incentivo del 50% de los servicios de revisión mecánica y verificación vehicular que se cause cuando el pago se realice en los meses de enero a marzo, que sean propietarios de concesiones.

II.- Por la expedición de licencias anuales para descarga de aguas residuales de las empresas al alcantarillado municipal de \$2,040.50 para microempresas, \$3,870.00 para empresas medianas y \$5,807.50 para macro empresas.

III.- Por la expedición de licencias para la transportación de residuos no peligrosos \$2,638.50 anual.

IV.- Por la expedición de licencia de recepción y evaluación de manifestación de impacto ambiental de las empresas de \$ 306.50 para microempresas, \$2,638.50 para empresas medianas y \$ 6,158.00 para macro empresas.

V.- Por la expedición de licencia de funcionamiento para las industrias o comercio que lo requieran, conforme al Reglamento de Desarrollo Sustentable y protección al ambiente del Municipio de Matamoros, Coah., a los Códigos Municipal y Financiero para los Municipios del Estado de Coahuila y a la Ley del Equilibrio ecológico y la protección del ambiente del estado de Coahuila de Zaragoza, con las siguientes tarifas:

1.- De \$303.50 para microempresas, \$ 880.00 para empresas medianas y \$ 2,113.50 para macro empresas.

2.- Para la tipificación del tamaño de las empresas se utilizarán los criterios que señale la dependencia federal competente.

VI.- Aprovechamiento de minerales no reservados a la Federación o al Estado, de \$ 378.00 a \$5,544.00

VII.- Autorización de permisos para el uso de aguas residuales urbanas para fincas industriales o agropecuarias de \$ 360.00 a \$5,362.11 m3 de gasto de agua.

VIII.- Las actividades no comprendidas en los incisos anteriores \$3,747.00 según corresponda considerando las disposiciones jurídicas aplicables.

IX.- Dictamen de ecología para efectos de licencia mercantil \$ 441.00

X.- Impresión de Licencia de Funcionamiento \$ 303.50

XI.- Por el servicio de poda de árboles se cobrará \$ 399.00

XII.- Autorizaciones para la transferencia de escombros y residuos:

1.- A los Micro generadores se recibirán Residuos de la Construcción y Demolición (RCD) material vegetal producto de las podas y residuos reciclables hasta un volumen no mayor de 3 metros cúbicos conforme en los confinamientos que señale y autorice el ayuntamiento conforme a los siguientes costos.

a) Particulares Burreros

RCD	\$38.00 pesos por viaje.
Podas	\$48.00 pesos metro cúbico.
Otros	\$47.00 pesos metro cúbico.

b) Autorización de la Licencia dos Unidades de Medida y Actualización (UMA).

c) El servicio de recolección domiciliaría tendrá un costo de \$184.00 pesos por metro cúbico.

2.- A los Macro generadores se recibirán Residuos de la Construcción y Demolición (RCD) material vegetal producto de las podas y residuos reciclables en los confinamientos que señale y autorice el ayuntamiento conformen a los siguientes costos.

a) Transportistas

RCD	\$152.00 pesos metro cúbico.
Podas	\$47.00 pesos metro cúbico.
Otros	\$48.00 pesos metro cúbico.

b) Autorización de la licencia cinco Unidades de Medida y Actualización (UMA).

XIII.- Por la expedición de Licencia de Funcionamiento de las centrales productoras de energía termoeléctrica, térmica solar, hidroeléctrica, eólica, fotovoltaica, aerogeneradores, o similares, así como de las edificaciones para la extracción del gas de lutitas o gas shale, gas natural y gas no asociado y los pozos para la extracción de cualquier hidrocarburo, se cobrará anualmente la siguiente tarifa:

- 1.- Edificación para la extracción de gas de lutitas o gas shale \$35,140.00 por cada unidad.
- 2.- Edificación productora de energía termoeléctrica, térmica solar, hidroeléctrica, eólica, fotovoltaica, aerogenerador, o similares, \$35,140.00 por cada aerogenerador o unidad.
- 3.- Edificación para la extracción de Gas Natural \$35,140.00 por cada unidad.
- 4.- Edificación para la extracción de Gas No Asociado \$35,140.00 por cada unidad.
- 5.- Por perforación en pozos verticales y direccionales en el área específica a yacimientos convencionales (Roca Reservorio) en trampas estructurales en el que se encuentre el hidrocarburo \$35,140.00 por cada pozo.
- 6.- Por perforación de pozo para la extracción de cualquier hidrocarburo \$ \$35,140.00 por cada pozo.

XIV.- Por la expedición de la Licencia anual de sitios receptores de residuos sólidos no peligrosos de tipo doméstico, \$33,466.50

XV.- Por la expedición de la Licencia anual de centros de reciclaje, \$10,920.00

XVI.- Por la expedición de la Licencia anual de sitios para el Reciclaje, Tratamiento y Confinamiento Controlado de Residuos no contaminantes previamente Estabilizados (Cumplimiento a las normas de Control Ambiental), \$66,150.00

CAPÍTULO DÉCIMO DE LOS DERECHOS POR EL USO O APROVECHAMIENTO DE BIENES DEL DOMINIO PÚBLICO DEL MUNICIPIO

SECCIÓN I DE LOS SERVICIOS DE ARRASTRE Y ALMACENAJE

ARTÍCULO 38.- Son objeto de estos derechos los servicios de arrastre de vehículos, el depósito de los mismos en corralones, bodegas, locales o predios propiedad del Municipio, y el almacenaje de bienes muebles, ya sea que hayan sido secuestrados por la vía del procedimiento administrativo de ejecución o que por cualquier otro motivo deban ser almacenados, a petición del interesado o por disposición legal o reglamentaria.

El pago de estos derechos se hará una vez proporcionado el servicio causándose el pago de las tarifas siguientes:

I.- Servicios prestados por grúas del Municipio \$340.00 en una distancia no mayor de 10 km, así como \$ 9.50 por el kilómetro adicional.

II.- Almacenaje de bienes muebles:

- | | |
|-----------------|-------------------|
| 1.- Bicicletas | \$ 26.00 diarios. |
| 2.- Motos | \$ 52.50 diarios |
| 3.- Automóviles | \$ 105.00 diarios |
| 4.- Camionetas | \$ 126.00 diarios |

III.- Traslado de bienes \$ 126.00

SECCIÓN II PROVENIENTES DE LA OCUPACIÓN DE LAS VÍAS PÚBLICAS

ARTÍCULO 39.- Son objeto de estos derechos, la ocupación temporal de la superficie limitada bajo el control del Municipio, para el estacionamiento de vehículos.

Los contribuyentes de los derechos de ocupación de la vía pública cubrirán la siguiente tarifa:

I.- Sitios de camiones de carga \$ 209.00 por cada 10 metros lineales, al mes.

II.- Sitio de automóviles \$ 153.00 por cada 6 metros lineales, al mes.

III.- Exclusivo para carga y descarga, seguridad, entrada y salida de estacionamientos públicos por cada seis metros lineales \$ 369.00 al mes.

IV. Por el uso exclusivo de la vía pública que proporcionen a sus clientes, los establecimientos comerciales, industriales o instituciones diversas, pagarán el derecho anual, que incluye la señalización con pintura y mano de obra por cada espacio determinado en el reglamento en lugares considerados como:

1.- Primer cuadro de la ciudad \$2,756.00

2.- Resto de la ciudad para personas con discapacidad, no tendrá costo.

V.- Parquímetros \$ 8.00 por hora.

SECCIÓN III PROVENIENTES DEL USO DE LAS PENSIONES MUNICIPALES

ARTÍCULO 40.- Es objeto de estos derechos, los servicios que presta el Municipio por la ocupación temporal de una superficie limitada en las pensiones municipales.

La cuota por el uso de Pensiones Municipales será de \$ 37.00 diario.

TÍTULO TERCERO DE LOS INGRESOS NO TRIBUTARIOS

CAPÍTULO PRIMERO DE LOS PRODUCTOS

SECCIÓN I DISPOSICIONES GENERALES

ARTÍCULO 41.- Los ingresos que deba percibir el Municipio por concepto de enajenación, arrendamiento, uso, aprovechamiento o explotación de sus bienes de dominio privado, se establecerán en los contratos que al efecto se celebren entre las autoridades municipales y las personas físicas o morales interesadas.

SECCIÓN II PROVENIENTES DE LA VENTA O ARRENDAMIENTO DE LOTES Y GAVETAS DE LOS PANTEONES MUNICIPALES

ARTÍCULO 42.- Son objeto de estos productos, la venta o arrendamiento de lotes y gavetas de los panteones municipales, de acuerdo a las siguientes tarifas:

I.- Por lote a perpetuidad \$ 394.00

II.- Por lote a quinquenio \$ 96.00 metro cuadrado.

**SECCIÓN III
PROVENIENTES DEL ARRENDAMIENTO DE LOCALES
UBICADOS EN LOS MERCADOS MUNICIPALES**

ARTÍCULO 43.- Es objeto de estos productos, el arrendamiento de locales ubicados en los mercados municipales.

I.- Arrendamiento \$ 292.00 mensual.

**SECCIÓN IV
OTROS PRODUCTOS**

ARTÍCULO 44.- El Municipio recibirá ingresos derivados de la enajenación y explotación de sus bienes de dominio privado, así como por la prestación de servicios que no corresponda a funciones de derecho público, de conformidad con lo establecido por la Ley de Ingresos Municipal, también recibirá ingresos derivados de empresas municipales en función de los convenios que celebre el municipio con los particulares.

**CAPÍTULO SEGUNDO
DE LOS APROVECHAMIENTOS**

**SECCIÓN I
DISPOSICIONES GENERALES**

ARTÍCULO 45.- Se clasifican como aprovechamientos los ingresos que perciba el Municipio por los siguientes conceptos:

I.- Ingresos por sanciones administrativas.

II.- La adjudicación a favor del fisco de bienes abandonados.

III.- Ingresos por transferencia que perciba el Municipio:

- a). Cesiones, herencias, legados, o donaciones.
- b). Adjudicaciones en favor del Municipio.
- c). Aportaciones y subsidios de otro nivel de gobierno u organismos públicos o privados

**SECCIÓN II
DE LOS INGRESOS POR TRANSFERENCIA**

ARTÍCULO 46.- Son ingresos por transferencia, los que perciba el Municipio por concepto de cesiones, herencias, legados o donaciones provenientes de personas físicas o morales, instituciones públicas o privadas, o instituciones u organismos internacionales. También se consideran ingresos transferidos al Municipio, los que se originen por adjudicación en la vía judicial o en el desahogo del procedimiento administrativo de ejecución, así como las aportaciones o subsidios de otro nivel de gobierno u organismos públicos o privados en favor del Municipio.

**SECCIÓN III
DE LOS INGRESOS DERIVADOS DE SANCIONES**

ARTÍCULO 47.- Se clasifican en este concepto los ingresos que perciba el Municipio por la aplicación de sanciones pecuniarias por infracciones cometidas por personas físicas o morales en violación a las leyes y reglamentos administrativos.

ARTÍCULO 48.- La Tesorería Municipal, es la Dependencia del Ayuntamiento facultada para determinar el monto aplicable a cada infracción, correspondiendo a las demás unidades administrativas la vigilancia del cumplimiento de las disposiciones reglamentarias y la determinación de las infracciones cometidas.

ARTÍCULO 49.- Los montos aplicables por concepto de multas estarán determinados por los reglamentos y demás disposiciones municipales que contemplen las infracciones cometidas.

ARTÍCULO 50.- Los ingresos, que perciba el municipio por concepto de sanciones administrativas y fiscales, serán los siguientes:

I.- De diez a cincuenta Unidades de Medida y Actualización (UMA), las siguientes infracciones:

1.- Las cometidas por los sujetos pasivos de una obligación fiscal consistentes en:

- a). - Presentar los avisos, declaraciones, solicitudes, datos, libros, informes, copias o documentos, alterados, falsificados, incompletos o con errores que traigan consigo la evasión de una obligación fiscal.
- b). - No dar aviso de cambio de domicilio de los establecimientos donde se enajenan bebidas alcohólicas, así como el cambio del nombre del titular de los derechos de la licencia para el funcionamiento de dichos establecimientos.
- c). - No cumplir con las obligaciones que señalan las disposiciones fiscales de inscribirse o registrarse o hacerlo fuera de los plazos legales; no citar su número de registro municipal en las declaraciones, manifestaciones, solicitudes o gestiones que hagan ante cualesquiera oficina o autoridad.
- d). - No presentar, o hacerlo extemporáneamente, los avisos, declaraciones, solicitudes, datos, informes, copias, libros o documentos que prevengan las disposiciones fiscales o no aclararlos cuando las autoridades fiscales lo soliciten.
- e). - Faltar a la obligación de extender o exigir recibos, facturas o cualesquiera documentos que señalen las Leyes Fiscales.
- f). - No pagar los créditos fiscales dentro de los plazos señalados por las Leyes Fiscales.

2.- Las cometidas por jueces, encargados de los registros públicos, notarios, corredores y en general a los funcionarios que tengan fe pública consistente en:

- a). - Proporcionar los informes, datos o documentos alterados o falsificados.
- b). - Extender constancia de haberse cumplido con las obligaciones fiscales en los actos en que intervengan, cuando no proceda su otorgamiento.

3.- Las cometidas por funcionarios y empleados públicos consistentes en:

- a). - Recibir el pago de una prestación fiscal y no enterar su importe dentro de los plazos legales.
- b). - Alterar documentos fiscales que tengan en su poder.
- c). - Asentar falsamente que se dio cumplimiento a las disposiciones fiscales o que se practicaron visitas de auditoría o inspección o incluir datos falsos en las actas relativas.

4.- Las cometidas por terceros consistentes en:

- a). - Consentir o tolerar que se inscriban a su nombre negociaciones ajenas o percibir a nombre propio ingresos gravables que correspondan a otra persona, cuando esto último origine la evasión de impuestos.
- b). - Presentar los avisos, informes, datos o documentos que le sean solicitados alterados, falsificados, incompletos o inexactos.

II.- De veinte a cien Unidades de Medida y Actualización (UMA) a las infracciones siguientes:

1.- Las cometidas por los sujetos pasivos de una obligación fiscal consistentes en:

- a).- Resistirse por cualquier medio, a las visitas de auditoría o de inspección; no suministrar los datos e informes que legalmente puedan exigir los auditores o inspectores; no mostrar los registros, documentos, facturas de compra o venta de bienes o mercancías; impedir el acceso a los almacenes, depósitos o bodegas o cualquier otra dependencia y, en general, negarse a proporcionar los elementos que requieran para comprobar la situación fiscal del visitado en relación con el objeto de la visita.
- b). - Utilizar interpósita persona para manifestar negociaciones propias o para percibir ingresos gravables dejando de pagar las contribuciones.
- c). - No contar con la licencia y la autorización anual correspondiente para la colocación de anuncios publicitarios.

2.- Las cometidas por jueces, encargados de los registros públicos, notarios, corredores y en general a los funcionarios que tengan fe pública consistente en:

- a). - Expedir testimonios de escrituras, documentos o minutas cuando no estén pagadas las contribuciones correspondientes.

b). - Resistirse por cualquier medio, a las visitas de auditores o inspectores. No suministrar los datos o informes que legalmente puedan exigir los auditores o inspectores. No mostrarles los libros, documentos, registros y, en general, los elementos necesarios para la práctica de la visita.

3.- Las cometidas por funcionarios y empleados públicos consistentes en:

a). - Faltar a la obligación de guardar secreto respecto de los asuntos que conozca, revelar los datos declarados por los contribuyentes o aprovecharse de ellos.

b). - Facilitar o permitir la alteración de las declaraciones, avisos o cualquier otro documento. Cooperar en cualquier forma para que se eludan las prestaciones fiscales.

III.- De cien a doscientas Unidades de Medida y Actualización (UMA) a las infracciones siguientes:

1.- Las cometidas por los sujetos pasivos de una obligación fiscal consistentes en:

a). - Eludir el pago de créditos fiscales mediante inexactitudes, simulaciones, falsificaciones, omisiones u otras maniobras semejantes:

2.- Las cometidas por los funcionarios y empleados públicos consistentes:

a). - Practicar visitas domiciliarias de auditoría, inspecciones o verificaciones sin que exista orden emitida por autoridad competente.

Las multas señaladas en esta fracción, se impondrá únicamente en el caso de que no pueda precisarse el monto de la prestación fiscal omitida, de lo contrario la multa será de uno a tres tantos de la misma.

IV.- De cien a trescientas Unidades de Medida y Actualización (UMA) a las infracciones siguientes:

1.- Las cometidas por los sujetos pasivos de una obligación fiscal consistentes en:

a). - Enajenar bebidas alcohólicas sin contar con la licencia o autorización o su refrendo anual correspondiente.

2.- Las cometidas por jueces, encargados de los registros públicos, notarios, corredores y en general a los funcionarios que tengan fe pública consistente en:

a). - Inscribir o registrar los documentos, instrumentos o libros, sin la constancia de haberse pagado el gravamen correspondiente.

b). - No proporcionar informes o datos, no exhibir documentos cuando deban hacerlo en los términos que fijen las disposiciones fiscales o cuando lo exijan las autoridades competentes, o presentarlos incompletos o inexactos.

3.- Las cometidas por funcionarios y empleados públicos consistentes en:

a). - Extender actas, legalizar firmas, expedir certificados o certificaciones autorizar documentos o inscribirlos o registrarlos, sin estar cubiertos los impuestos o derechos que en cada caso procedan o cuando no se exhiban las constancias respectivas.

4.- Las cometidas por terceros consistentes en:

a). - No proporcionar avisos, informes, datos o documentos o no exhibirlos en los términos fijados por las disposiciones fiscales o cuando las autoridades lo exijan con apoyo a sus facultades legales. No aclararlos cuando las mismas autoridades lo soliciten.

b). - Resistirse por cualquier medio a las visitas domiciliarias, no suministrar los datos e informes que legalmente puedan exigir los visitantes, no mostrar los libros, documentos, registros, bodegas, depósitos, locales o caja de valores y, en general, negarse a proporcionar los elementos que se requieran para comprobar la situación fiscal de los contribuyentes con que se haya efectuado operaciones, en relación con el objeto de la visita.

V.- Traspasar una licencia de funcionamiento, sin la autorización del C. Presidente Municipal o del Tesorero Municipal, multa de 6 a 10 Unidades de Medida y Actualización (UMA).

VI.- El cambio de domicilio fiscal sin previa autorización de la autoridad municipal, multa de 6 a 10 Unidades de Medida y Actualización (UMA).

VII.- La violación de las disposiciones contenidas al caso en la Ley de Justicia para adolescentes del Estado de Coahuila, Zaragoza multa de \$ 369.00 a \$ 832.00, sin perjuicio de responsabilidad penal en que se pudieren haber incurrido.

VIII.- La violación a la reglamentación sobre apertura o cierre de establecimientos que expendan bebidas alcohólicas que formule la autoridad municipal, se sancionará con una multa de 35 a 40 Unidades de Medida y Actualización (UMA).

IX.- En caso de reincidencia de las fracciones V, VI, VII y VIII se aplicarán las siguientes sanciones:

1.- Cuando se reincida una o más veces se clausurará el establecimiento y se aplicara una multa de 100 a 150 Unidades de Medida y Actualización (UMA).

X. Quien viole sellos de clausura, se hará acreedor a una sanción de 30 a 35 Unidades de Medida y Actualización (UMA).

XI.- A quienes realicen matanza clandestina de animales, se les sancionará con una multa de 30 a 35 Unidades de Medida y Actualización (UMA).

XII.- Se sancionará con una multa de 4 a 7 Unidades de Medida y Actualización (UMA) a quienes incurran en cualquiera de los puntos 1, 2 y 3 de la Fracción XVI:

1.- Descuidar el aseo del tramo de calle y banqueta que corresponda a los propietarios o poseedores de casas, edificios, terrenos baldíos y establecimientos comerciales o industriales.

2.- Destruir los depósitos de basura instalados en la vía pública.

XIII.- Se sancionará de 10 a 100 Unidades de Medida y Actualización, a quien no colabore estrechamente con las autoridades en la limpieza pública, denunciando los casos de violación a las disposiciones que sobre particular establece el Bando de Policía y Buen Gobierno; y abstenerse de los siguientes actos:

a). - Sacar los botes de depósito de basura, con demasiada anticipación a la hora en que va a pasar el camión recolector, o abandonarlos vacíos en la calle.

b). - Lavar vehículos con manguera, provocando desperdicio excesivo del agua potable, o cualquier objeto en vía pública o banquetas.

c). - Tirar animales muertos en lotes baldíos.

XIV.- Por fraccionamientos no autorizados, una multa de 2 a 5 Unidades de Medida y Actualización (UMA).

XV.- Por re lotificación no autorizada, se cobrará una multa de 2 a 5 Unidades de Medida y Actualización (UMA).

XVI.- Se sancionará con una multa a las personas que sin autorización realicen construcciones, modificaciones, ampliaciones; las multas serán aplicadas conforme según relación y monto de infracciones en múltiplos de Unidades de Medida y Actualización (UMA), que a continuación se detallan:

XVII.- Por falta de pago a los derechos a parquímetros se impondrá una multa de:

1.- Por no depositar la moneda; de 3 a 10 Unidades de Medida y Actualización (UMA).

2.- Por introducir objetos diferentes a monedas en parquímetros de 3 a 10 Unidades de Medida y Actualización (UMA).

3.- Por destrucción parcial o total producida voluntaria o involuntariamente, de 10 a 15 Unidades de Medida y Actualización (UMA), por cada parquímetro, independientemente de la Responsabilidad en que se incurra y de la obligación de pagar los daños ocasionados.

4.- Para quienes obstruyan los accesos a cocheras que cuenten con el pago del derecho correspondiente, evitando el libre acceso a las mismas se harán acreedores de 3 a 10 Unidades de Medida y Actualización (UMA).

5.- Quienes agredan física o verbalmente al personal del departamento de estacionamientos de quien funja como tal, se le sancionara de 3 a 10 Unidades de Medida y Actualización (UMA).

6.-. Quien duplique, falsifique, altere o sustituya indebidamente el permiso para estacionamiento, o lo cambie indebidamente a otro vehículo, se le cancelará dicho permiso independientemente de hacerse acreedor a una multa de entre 10 y 25 Unidades de Medida y Actualización (UMA) A quienes liquiden la multa dentro de los 7 días naturales después de impuesta, se les otorgará un incentivo del 50% del importe de dicha multa.

XVIII.- Se sancionará de 10 a 100 Unidades de Medida y Actualización (UMA), a quien cometa faltas contra el bienestar colectivo, ocasionando molestias con ruidos escandalosos, aparatos musicales, utilizándolos con alta intensidad.

XXIX.- Se sancionará de 40 a 100 Unidades de Medida y Actualización (UMA), a quien, sin previo permiso de la autoridad sanitaria correspondiente, establezca zahúrdas, establos y pudrideros de sustancias orgánicas dentro de la zona urbana y de la zona poblacional rural.

XX.- Se sancionará de 10 a 20 Unidades de Medida y Actualización, a quien arroje en vía pública sustancias grasosas, agua sucia y otras materias que signifiquen una amenaza para la salud pública, causen molestias a los transeúntes o den mal aspecto a la ciudad.

XXI.- Se sancionará de 50 hasta 100 Unidades de Medida y Actualización (UMA), a quien fije avisos, anuncios o cualquier clase de propaganda o publicidad en edificios públicos, monumentos artísticos, históricos, estatuas, kioscos, parques y, en general, en los lugares considerados de uso público.

XXII.- Se sancionará de 40 hasta 80 Unidades de Medida y Actualización (UMA), a quien, sin la previa autorización del Ayuntamiento, coloque anuncios en mantas o en cualquier otro material, atravesando calles o banquetas, o que sean asegurados en las fachadas o en árboles o postes; cuando se autorice su fijación, esta no podrá exceder de 15 días, ni quedar el anuncio a menos de 3 metros de altura en su parte inferior.

XXIII.- Se sancionará con 10 a 15 Unidades de Medida y Actualización (UMA), a quien se sorprenda cortando plantas, flores, maltratar los árboles y tirar basura en los centros públicos, así como a quienes rayen, maltraten o pintarrajén edificios públicos o propiedades privadas independientemente de la reparación del daño.

XXIV.- De los depósitos que manejan material reciclado al ocasionar incendios graves causaran una multa de 100 a 200 Unidades de Medida y Actualización (UMA).

XXV.- Se sancionará de 10 a 40 Unidades de Medida y Actualización (UMA), a quien arroje dentro de los cementerios o panteones sustancias grasosas, desechos sólidos, agua sucia y otras materias que signifiquen una amenaza para la salud pública, de los usuarios y/o visitantes a los mismos.

XXVI.- Se sancionará con 10 a 15 Unidades de Medida y Actualización (UMA), a quien se sorprenda cortando plantas, flores, maltratar los árboles y tirar basura al interior de los cementerios o panteones, así como a quienes rayen, maltraten o pintarrajén las instalaciones de los mismos, independientemente de la reparación del daño.

XXVII.- Por destrucción parcial o total producida voluntaria o involuntariamente, de 10 a 25 Unidades de Medida y Actualización (UMA), por cada tumba, gaveta, nicho, bóveda, cripta, columnario, ataúdes o féretros, osarios, independientemente de la responsabilidad en que se incurra y de la obligación de pagar los daños ocasionados.

XXVIII.- Para quienes obstruyan los accesos a pasillos y corredores evitando el libre acceso, se harán acreedores de 3 a 10 Unidades de Medida y Actualización (UMA).

XXIX.- Quienes agredan física o verbalmente al personal del departamento de Panteones, se le sancionara de 3 a 10 Unidades de Medida y Actualización (UMA).

XXX.- Para quienes tienen en abandono y mal estado las tumbas, bóvedas y criptas de familiares inhumados, pudiendo ocasionar derrumbes, hundimientos y osamentas al aire libre, poniendo en peligro la salud de los visitantes o usuarios, se harán acreedores a una multa de 10 a 40 Unidades de Medida y Actualización (UMA).

XXXI.- Se sancionará con multa de 2 a 30 Unidades de Medida y Actualización (UMA), a quien no cuente con la documentación que avale el cumplimiento del requisito de verificación vehicular para el periodo correspondiente.

XXXII.- A quienes realicen actividades diferentes al giro para el cual se encuentran autorizados o bien las realicen en un domicilio distinto al autorizado para el establecimiento de venta o consumo de bebidas alcohólicas, se les impondrá una multa de entre 50 a 120 Unidades de Medida y Actualización (UMA).

XXXIII.- Por la venta de bebidas alcohólicas, tabaco y/o cigarro electrónico a menores de edad, se impondrá una multa de entre 100 a 400 Unidades de Medida y Actualización (UMA).

XXXIV.- Para quienes inicien operaciones sin contar con la autorización previa de la Autoridad Municipal, tratándose de licencias y cambios de domicilio para operar los establecimientos que expendan bebidas alcohólicas, se impondrá una multa de entre 140 a 180 Unidades de Medida y Actualización (UMA) y se procederá a clausura inmediata del establecimiento.

XXXV.- A quienes violen la reglamentación sobre establecimientos autorizados para venta o consumo de bebidas alcohólicas se les impondrá una multa de entre 150 a 180 Unidades de Medida y Actualización (UMA).

XXXVI.- Vender o suministrar producto a las personas físicas, morales o establecimientos que hayan sido catalogados como clandestinos por la autoridad competente, se les aplicará una multa de entre 150 y hasta por 400 Unidades de Medida y Actualización (UMA), en caso de reincidencia se duplicará, de insistir en dicha actividad le será cancelada la licencia correspondiente.

XXXVII.- A quienes, teniendo licencia para operar establecimientos para la venta y/o consumo de bebidas alcohólicas, hayan dejado de operar por un espacio de seis meses y no hayan dado aviso oportuno y por escrito a la autoridad, se les aplicará una multa de entre 90 a 130 Unidades de Medida y Actualización (UMA).

XXXVIII.- A quienes obtengan el refrendo de las licencias para venta de bebidas alcohólicas, fuera del plazo establecido en el Reglamento de Alcoholes del Municipio Matamoros, Coahuila de Zaragoza, se impondrá una multa de entre 170 a 230 Unidades de Medida y Actualización (UMA)

XXXIX.- Por no tener a la vista la licencia de funcionamiento original emitida por la Tesorería Municipal para la venta y consumo, en su caso, de bebidas alcohólicas, se impondrá una multa de entre 20 a 70 Unidades de Medida y Actualización (UMA).

XL.- Arrojar basura o escombros en la vía pública, parques, plazas o jardines y en general en sitios no autorizados se impondrá una multa de 10 a 15 Unidades de Medida y Actualización (UMA).

XLI.- Se sancionará con multa de 4 a 15 Unidades de Medida y Actualización (UMA), a quien coloque las bolsas de basura en las banquetas fuera del día y el horario establecido para su recolección, para el caso de casas habitación.

XLII. Se sancionará con multa de 20 a 40 Unidades de Medida y Actualización (UMA), a quienes lleven a cabo la quema a cielo abierto de residuos sólidos o líquidos, peligrosos o no peligrosos, tales como: neumáticos, materiales, plásticos, aceites y lubricantes, residuos industriales o comerciales, solventes, acumuladores usados, basura doméstica y otros, así como la quema de cualquier material vegetativo con fines de deshierbe o limpieza de predios para cualquier uso con cualquier otro fin.

XLIII.- Personal de Medio Ambiente y/o de ecología vigilarán y controlarán las áreas verdes urbanas y privadas por lo que cualquier acción como creación, manejo, cambio de uso de suelo, derribo de árboles y remoción de cubierta vegetal, tendrá que ser previamente autorizado por el Municipio. A las personas que no cumplan con estas disposiciones, se les impondrá una multa de 10 a 100 Unidades de Medida y Actualización (UMA).

XLIV.- Se impondrá una multa de 10 a 30 Unidades de Medida y Actualización (UMA), a las personas que tengan la permanencia de animales. Como ganado bovino. Porcino, caprino, equino. Ovino. Aves de corral y similares dentro del perímetro urbano.

XLV.- Se impondrá una multa de 10 a 30 Unidades de Medida y Actualización (UMA), a las personas que produzcan contaminación por ruido, vibraciones, energía térmica, lumínicas radiaciones electromagnéticas y olores perjudiciales que puedan emitir o emitan establecimientos mercantiles y de servicios de su competencia particulares o públicos y casa habitación.

XLVI. - Se impondrá una multa de 20 a 40 Unidades de Medida y Actualización (UMA), a las personas y/o propietarios de lotes baldíos, inmueble y fincas desocupadas o sin uso en la zona urbana que los conserven sucios y en mal estado, lo anterior con la finalidad evitar tiraderos y provocar fauna nociva y deterioro de la imagen urbana.

XLVII.- Se impondrá una multa de 40 a 60 Unidades de Medida y Actualización (UMA), a las personas que transporten residuos o desechos sólidos y los descarguen en sitios no autorizados para tal efecto.

XLVIII.- A las funerarias que saquen o lleven el cuerpo al panteón municipal sin los permisos y pagos correspondientes, se impondrá una multa de 5 a 10 Unidades de Medida y Actualización (UMA).

XLIX.- A los propietarios de negocios fijos, semifijos y ambulantes que manejen alimentos y no cuenten con su trámite o la tarjeta de salud, se impondrá una multa de 10 a 15 Unidades de Medida y Actualización (UMA).

L.- Obstrucción de banquetas, vías públicas, calles, avenidas, pasillos peatonales y comerciales (mercados) espacios públicos destinados al paso peatonal o vehicular sin permiso alguno ya sean invadidos por mercancías colocadas en los pasillos, banquetas y colgadas que obstruyan el libre tránsito o visibilidad, diablitos, triciclos y demás, se impondrá una multa de 10 a 20 Unidades de Medida y Actualización (UMA).

LI.- Obstrucción de banquetas, calles, avenidas y vías públicas; obstaculizadas por materiales de construcción, andamios, excavaciones y/o otras herramientas obras, construcciones sin señalización preventiva de seguridad protección perimetral y permiso de construcción o aviso de construcción de servicios municipales u obras públicas municipales así mismo cambio de uso de suelo y permiso de ecología, se impondrá una multa de 10 a 20 Unidades de Medida y Actualización (UMA).

LII.- Obstrucción de banquetas, calles, avenidas o espacios públicos por vehículos en reparación, mal estacionados o en desuso (YONQUEADOS) que presenten un peligro al peatón. Talleres y deshuesaderos de autos que tengan o utilicen las banquetas,

calles, avenidas y vías públicas como taller o deshuesaderos, se impondrá una multa de 10 a 20 Unidades de Medida y Actualización (UMA).

LIII.- Se impondrá una multa de 50 a 150 Unidades de Medida y Actualización (UMA), dependiendo de la reincidencia o la negligencia del despachador infractor por el uso inadecuado de materiales inflamables o combustibles en vía pública, tales como:

- 1.- Trasiegos de gas de cilindro a cilindro
- 2.- Venta de gas carburación a cilindro domestico
- 3.- Venta de gas carburación a cilindros automotrices sueltos
- 4.- Venta de gas carburación a cilindros automotrices mal instalados, inseguros y sucios, contaminados o caducados.

LIV.- Se impondrá una multa de 100 a 200 Unidades de Medida y Actualización (UMA), dependiendo de la reincidencia o la negligencia del despachador infractor.

Venta o carga de gas de camión tanque o pipa a:

- 1.- A unidades automotrices tanques o cilindros portátiles o de uso doméstico.
- 2.- Falta de señalización y medidas de seguridad al momento de cargar o descargar gas en estaciones de venta, comercios y / o tanques estacionarios residenciales.
- 3.- Falta de medidas mínimas de seguridad, kit de control de fugas, señales de advertencia o preventivas en las unidades de traslado de gas L.P. cilindreras, pipas de gasolina, diésel y otros combustibles inflamables, así como materiales líquidos, gases o residuos peligrosos.
- 4.- Estacionarse indebidamente en lugares no establecidos en su ruta o giro de reparto o trabajo, así como en espacios públicos o privados que representen peligros de riesgos o fugas y derrame de líquidos tóxicos o inflamables,

LV.- Colegios, guarderías e instituciones privadas, centros rehabilitación que alberguen personas den resguardo de manera temporal o tipo anexo fijo o de 24 horas adultas y menores de edad, se les impondrá una multa de 10 a 100 Unidades de Medida y Actualización (UMA)

- 1.- No contar con manual o sistema preventivo de contingencia o accidentes relativos a Protección Civil.
- 2.- No contar con medidas mínimas de seguridad tales como:
 - a). - señalización preventiva
 - b). - rutas de evacuación
 - c). - salidas de emergencia
 - d). - extintores
 - e). - botiquines de primeros auxilios
 - f). - directorio de emergencias visibles
 - g). - alarmas detectoras de humo o incendio, señalización, prevención, difusión de riesgos contra accidentes conatos o emergencias.
- 3.- Unidades de transporte escolares o privadas que den servicio a colegios, escuelas o guarderías, deberán de contar con torreta o luz estroboscopia que las identifique a distancia y prevenga su circulación, así como letreros o carteles reflejantes luminosos fluorescentes laterales, frontales y traseros, que identifiquen su giro ya sea privado o particular, luces preventivas, extinguidor, botiquín de primeros auxilios y de más medidas de seguridad.
- 4.- Por no respetar límites de velocidad establecidos y conducir con cortesía, se impondrá una multa de 100 a 200 Unidades de Medida y Actualización (UMA), previo aviso o llamado de atención por escrito o acta circunstanciada siendo avisado o notificado hasta en dos ocasiones o se aplica la sanción dependiendo de la negligencia o reincidencia de la falta.

LVI.- Terrenos baldíos en zonas habitacionales o periferia:

No podrán almacenar combustibles inflamables, líquidos o gases, basura, cartón o plástico u otras sustancias que representen peligro al medio ambiente las personas y sus bienes, se impondrá una multa de 50 a 200 Unidades de Medida y Actualización (UMA), previo aviso o notificación hasta en dos ocasiones, una vez avisados y notificados previa acta circunstanciada, si ocurriese una contingencia o conato de incendio o accidente la multa o sanción se aplicara de 200 a 400 Unidades de Medida y Actualización (UMA) y se podrá duplicar si esto reincide y pone en peligro a las personas sus bienes, medio ambiente, flora y fauna.

LVII.- Hieleras, gaseras y gasolineras o expendios de combustible y ferreterías tendrán sanción o multa de 50 a 150 Unidades de Medida y Actualización (UMA) dependiendo de la falta o la manera en que ponga la seguridad o integridad de las personas y sus bienes por no:

- 1.- Contar con manual de Protección Civil
- 2.- Contar con plan de contingencia
- 3.- Contar con equipo de protección adecuado en caso de fugas y kit para contener la fuga o el derrame la falta de estos podrá derivar en

LVIII.- Las personas, empresas, contratistas, constructoras, etc. que realicen un trabajo o laboren en este municipio deberán de conducirse con las medidas de seguridad señaladas en el reglamento municipal de Protección Civil, será motivo de sanción. realicen trabajos construcciones o instalaciones que pongan en riesgo la integridad de las personas tales como: la falta de señalización al momento de realizar las instalaciones de luz, teléfono, cable de televisión o antenas satelitales, etc. falta de equipo de seguridad tales como : arnés, casco, guantes, botas o calzado especial, lentes y demás, asegurar o delimitar el área y acondicionar con cinta reflejante o preventiva el perímetro de trabajo la falta de estas medidas de seguridad será sancionada con una multa de 50 a 200 Unidades de Medida y Actualización (UMA) dependiendo de la manera en que se exponga al trabajador o las personas que transiten cerca de donde se realizan estas obras, construcciones, ampliaciones y modificaciones.

LIX.- Se sancionará de 50 a 300 Unidades de Medida y Actualización (UMA) previa notificación y/o acta circunstanciada hasta en dos ocasiones, por obstruir o no permitir el trabajo a la unidad Municipal de Protección Civil con acciones como:

- 1.- No permitir el acceso a los lugares de trabajo empresas, comercios, centros y espacios que sean requeridos por esta unidad.
- 2.- Negar información o falsear información.
- 3.- No presentar al personal responsable del inmueble o encargado de la Protección Civil del mismo.
- 4.- Retardar o entorpecer los procesos de la Unidad Municipal de Protección Civil.

LX.- Se sancionará con multa de 20 a 50 Unidades de Medida y Actualización (UMA), a quien derrame en el suelo o sistema de alcantarillado, o no separe, almacene en contenedores y transporte debidamente el aceite, lubricantes, carburantes o cualquier clase de residuos que pueda afectar el equilibrio ecológico a los sitios autorizados para su disposición final

LXI.- Se sancionará con multa de 30 a 80 Unidades de Medida y Actualización (UMA), a quien fije o pinte anuncios de cualquier tipo en postes, paredes, bardas, y demás equipamiento urbano, sin previa autorización de las dependencias municipales competentes o en violación a las disposiciones jurídicas aplicables.

LXII.- Se sancionará con multa de 2 a 100 Unidades de Medida y Actualización (UMA), a quien no cuente con el uso de suelo autorizado para la obra o actividad que se desarrolle en determinado predio.

LXIII.- Se sancionará con multa de 5 a 30 Unidades de Medida y Actualización (UMA), a quien incumpla con el capítulo tercero del Reglamento de Desarrollo Sustentable y Protección al Ambiente del Municipio de Matamoros, Coahuila, referente a la tenencia de animales.

LXIV.- Se sancionará con multa de 20 a 50 Unidades de Medida y Actualización (UMA), a quién utilice aparatos de sonido sin previa notificación a la Dirección de Medio Ambiente, en los términos del Reglamento de Desarrollo Sustentable y Protección al Ambiente del Municipio de Matamoros, Coahuila, o bien, no cumplir con los límites máximos permisibles o demás condicionantes que determine la propia Dirección.

LXV.- Se sancionará con multa de 20 a 50 Unidades de Medida y Actualización (UMA) a quien mantenga en la vía pública material o residuos de construcción por más tiempo de lo necesario, sin contar con el permiso correspondiente o en violación a los términos del citado permiso;

LXVI.- Se sancionará con multa de 20 a 500 Unidades de Medida y Actualización (UMA) a quien no cuente con la autorización respectiva de la instancia competente, para los negocios de yonques de automóviles, independientemente del nombre o denominación que ostenten o no cumplir con las medidas ordenadas por las propias autoridades competentes en cuanto al bardado del área perimetral, o con la obligación de trabajar exclusivamente dentro de los límites del negocio y demás condiciones particulares que se establezcan

LXVII.- Se sancionará con multa de 20 a 80 Unidades de Medida y Actualización (UMA), a quien lleve a cabo obras o actividades sin contar previamente con la autorización de impacto ambiental en el caso de obras o actividades que se desarrollan en el municipio conforme al Reglamento de Desarrollo Sustentable y Protección al Ambiente del Municipio de Matamoros, Coahuila.

LXVIII.- Se sancionará con multa de 20 a 80 Unidades de Medida y Actualización (UMA), a quien no cumpla con las medidas y condicionantes de la autorización de impacto ambiental que imponga la Dirección de Medio Ambiente o su equivalente.

LXXIX.- Se sancionará con multa de 50 a 100 Unidades de Medida y Actualización (UMA) a quien no cumpla con los lineamientos de las áreas verdes que establece el Reglamento de Desarrollo Sustentable y Protección al Ambiente del Municipio de Matamoros, Coahuila al llevar a cabo la creación o ampliaciones de asentamientos humanos, fraccionamientos, complejos habitacionales, industriales y centros de trabajo.

LXX.- Se sancionará con multa de 100 a 200 Unidades de Medida y Actualización (UMA) a quien no cuente con sistemas de canalización de agua pluvial en obras o ampliaciones que de conformidad con el Reglamento de Desarrollo Sustentable y Protección al Ambiente del Municipio de Matamoros, Coahuila deberán contar con dichos sistemas.

LXXI.- Se sancionará con multa de 5 a 20 Unidades de Medida y Actualización (UMA) por la poda o tala de un árbol o árboles sin contar con el permiso correspondiente.

LXXII.- Se sancionará con multa de 2 a 5 Unidades de Medida y Actualización (UMA) por el trasplante de árboles sin el permiso correspondiente.

LXXIII.- Se sancionará con multa de 30 a 50 Unidades de Medida y Actualización (UMA) por la sustracción, posesión, cautiverio, maltrato, daño o tráfico de especies de flora, dentro de la competencia municipal.

LXXIV.- Se sancionará con multa de 30 a 50 Unidades de Medida y Actualización (UMA) por la sustracción, posesión, cautiverio, maltrato, daño o tráfico de especies de fauna, dentro de la competencia municipal.

LXXV.- Se sancionará con multa de 20 a 50 Unidades de Medida y Actualización (UMA) por no cumplir con las medidas y condiciones para el tratamiento de aguas residuales procedentes de actividades que el Reglamento de Desarrollo Sustentable y Protección al Ambiente del Municipio de Matamoros, Coahuila establece.

LXXVI.- Se sancionará con multa de 20 a 50 Unidades de Medida y Actualización (UMA) por realizar descargas de aguas residuales fuera del sistema de alcantarillado municipal, sin contar con permiso o autorización de la dependencia competente.

LXXVII.- Se sancionará con multa de 100 a 200 Unidades de Medida y Actualización (UMA) cualquier por realizar actividades que pongan en riesgo la integridad del agua de la región o la viabilidad que el Municipio tiene para ser autosustentable y poder brindar a quienes lo habitan la calidad y cantidad de agua necesaria para vivir.

LXXVIII.- Se sancionará con multa de 100 a 200 Unidades de Medida y Actualización (UMA) por no contar con autorización de la Dirección de Medio Ambiente para el aprovechamiento de minerales o sustancias no reservadas a la Federación, o no renovar la autorización correspondiente en los términos del Reglamento de Desarrollo Sustentable y Protección al Ambiente del Municipio de Matamoros, Coahuila

LXXIX.- Se sancionará con multa de 30 a 80 Unidades de Medida y Actualización (UMA) por utilizar agua para consumo humano en actividades que, conforme al Reglamento de Desarrollo Sustentable y Protección al Ambiente del Municipio de Matamoros, Coahuila, deban abastecerse de fuente distinta al agua para consumo humano.

LXXX.- Se sancionará con multa de 100 a 150 Unidades de Medida y Actualización (UMA) por excederse el interesado en el uso de la autorización para el aprovechamiento de minerales o sustancias no reservadas a la Federación, u omitir llevar a cabo las acciones preventivas que establezca la propia autorización.

LXXXI.- Se sancionará con multa de 30 a 80 Unidades de Medida y Actualización (UMA) por no dar aviso por anticipado a la Dirección de Medio Ambiente en caso de fallas o paros programados de los equipos de control de emisiones a la atmósfera.

LXXXII.- Se sancionará con multa de 30 a 80 Unidades de Medida y Actualización (UMA) por no contar con plataformas o puertos de muestreo para emisiones a la atmósfera, cuando de conformidad con el Reglamento de Desarrollo Sustentable y Protección al Ambiente del Municipio de Matamoros, Coahuila, se requieran tales instalaciones.

LXXXIII.- Se sancionará con multa de 30 a 80 Unidades de Medida y Actualización (UMA) por no dar el mantenimiento adecuado a los sistemas de monitoreo atmosférico, según lo establecido en el Reglamento de Desarrollo Sustentable y Protección al Ambiente del Municipio de Matamoros, Coahuila.

LXXXIV.- Se sancionará con multa de 20 a 80 Unidades de Medida y Actualización (UMA) por no contar con dictamen ecológico de la

Dirección de Medio Ambiente, para fuentes emisoras a la atmósfera que la requieran conforme al Reglamento de Desarrollo Sustentable y Protección al Ambiente del Municipio de Matamoros, Coahuila.

LXXXV.- Se sancionará con multa de 20 a 80 Unidades de Medida y Actualización (UMA). No cumplir con los términos y condiciones que establezca el dictamen ecológico que en su caso expida la Dirección de Medio Ambiente para fuentes emisoras a la atmósfera.

LXXXVI.- Se sancionará con multa de 30 a 80 Unidades de Medida y Actualización (UMA) por emitir contaminantes a la atmósfera que ocasionen o puedan ocasionar desequilibrios ecológicos o daños al ambiente o que rebasen los límites máximos permisibles para fuentes fijas emisoras a la atmósfera en los términos de las Normas Oficiales Mexicanas vigentes o del Reglamento de Desarrollo Sustentable y Protección al Ambiente del Municipio de Matamoros, Coahuila.

LXXXVII.- Se sancionará con multa de 30 a 80 Unidades de Medida y Actualización (UMA) por no contar con los sistemas de control de emisiones a la atmósfera en fuentes emisoras o fijas, cuando de conformidad con el Reglamento de Desarrollo Sustentable y Protección al Ambiente del Municipio de Matamoros, Coahuila, se requiera tales sistemas.

LXXXVIII.- Se sancionará con multa de 20 a 80 Unidades de Medida y Actualización (UMA) por no mitigar emisiones por partículas, de polvo, ruido o vibraciones que afecten o causen molestias a vecinos, por cualquier actividad de corte y pulido de materiales.

LXXXIX.- Se sancionará con multa de 100 a 150 Unidades de Medida y Actualización (UMA) por no contar con el uso de suelo autorizado para la obra o actividad que se desarrolle en determinado predio;

XC.- Se sancionará con multa de 20 a 50 Unidades de Medida y Actualización (UMA) por no canalizar a través de ductos o chimeneas de descarga las emisiones de contaminantes a la atmósfera, generadas por fuentes fijas de competencia local.

XCI.- Se sancionará con multa de 20 a 50 Unidades de Medida y Actualización (UMA) por llevar a cabo la reparación o lavado de herramientas, vasijas, muebles, animales y similares en la vía pública.

XCII.- Se sancionará con multa de 20 a 50 Unidades de Medida y Actualización (UMA) por no inscribirse en el registro de grandes generadores de residuos sólidos urbanos, cuando se requiera;

XCIII.- Se sancionará con multa de 20 a 50 Unidades de Medida y Actualización (UMA) por prestar el servicio de disposición final de residuos sólidos urbanos sin las autorizaciones correspondientes;

XCIV.- Se sancionará con multa de 20 a 200 Unidades de Medida y Actualización (UMA) por no entregar por parte de los transportistas autorizados de residuos sólidos urbanos, los informes semestrales respecto a las actividades que realizan en los términos del Reglamento de Desarrollo Sustentable y Protección al Ambiente del Municipio de Matamoros, Coahuila;

XCV.- Se sancionará con multa de 20 a 80 Unidades de Medida y Actualización (UMA) por no tomar las medidas necesarias por parte de los propietarios o responsables de las construcciones o demoliciones de inmuebles para que en la vía pública no se diseminen o acumulen escombros ni basura;

XCVI.- Se sancionará con multa de 5 a 25 Unidades de Medida y Actualización (UMA) por no mantener permanentemente limpia el área que ocupen para sus actividades por parte de los propietarios o encargados de puestos fijos o semifijos establecidos en la vía pública, así como no contar con contenedores adecuados para almacenar los residuos que generen en su actividad o no asegurarse que se recojan por las unidades recolectoras o no enviarlos por otros medios al sitio autorizado para su disposición final;

XCVII.- Se sancionará con multa de 20 a 80 Unidades de Medida y Actualización (UMA) por no mantener limpias y barridas las banquetas y sin derrames de aceite, combustibles u otros residuos por parte de los propietarios o responsables de las gasolineras, lavados de autos, servicios de lubricación y similares;

XCVIII.- Se sancionará con multa de 5 a 20 Unidades de Medida y Actualización (UMA) por no tener la carga cubierta adecuadamente para evitar derrames de materiales durante su trayecto para su disposición o lugar de entrega, por parte de los propietarios o conductores de vehículos, que transporten materiales que generen polvo. Así como no barrer la caja del vehículo al término de las maniobras para que regresen los residuos no se dispersen en el ambiente;

XCIX.- Se sancionará con multa de 10 a 50 Unidades de Medida y Actualización (UMA) por no mantener en perfecto estado de limpieza el pavimento de la vía pública de sus terminales o lugares de estacionamiento por parte de los propietarios o encargados del transporte colectivo de pasajeros, así como de automóviles de sitio;

C. Se sancionará con multa de 20 a 100 Unidades de Medida y Actualización (UMA) por no cumplir con lo establecido en el Programa Municipal de Prevención y Gestión de Residuos Sólidos.

CI.- Se sancionará con multa de 20 a 100 Unidades de Medida y Actualización (UMA) por presentar información falsa a la Dirección de Medio Ambiente para obtener un beneficio; para evitar llevar a cabo acciones de prevención o remediación ambiental;

para simular el cumplimiento de la legislación ambiental o; para obtener un permiso o autorización que no se expediría en caso de proporcionar la información verídica o que se expediría bajo otras condiciones y requisitos;

CII.- Se sancionará con multa de 20 a 100 Unidades de Medida y Actualización (UMA) por no contar o no entregar a la Dirección de Medio Ambiente informes, reportes, análisis, documentos, o cualquier información que dicha Dirección solicite o que, conforme al Reglamento de Desarrollo Sustentable y Protección al Ambiente del Municipio de Matamoros, Coahuila, deba ser entregada a iniciativa del propio interesado o que deba contar con ella;

CIII.- Se sancionará con multa de 20 a 100 Unidades de Medida y Actualización (UMA) por impedir u obstaculizar el ejercicio de diligencias de inspección, verificación o notificación ordenadas por la Dirección de Medio Ambiente;

CIV.- Se sancionará con multa de 20 a 100 Unidades de Medida y Actualización (UMA) por dañar un área natural protegida, violar o incumplir las condicionantes, los lineamientos o incumplir con las restricciones contenidas en el decreto de su declaratoria o en sus planes de manejo

CV. A quienes incurran en infracciones al Reglamento para Regular el Grafiti en el Municipio de Matamoros, Coahuila, se les sancionará con las siguientes multas:

1.- Se impondrá multa de una a diez Unidades de Medida y Actualización (UMA) a quien realice pintas en las fachadas de los bienes inmuebles públicos y privados, sin autorización del Ayuntamiento y/o de los propietarios, independientemente de la reparación del daño y trabajo comunitario que proceda. (sanción del Bando de Policía, tal y como lo establece el artículo 30 del Reglamento del Grafiti)

2.- Se les impondrá una multa de doscientas a quinientas Unidades de Medida y Actualización (UMA) a las personas y/o negocios que vendan pinturas en aerosol a menores de dieciocho años

3.- Se impondrá una multa de cuarenta a doscientos Unidades de Medida y Actualización (UMA), a los comercios que expendan pinturas en aerosol por cada obligación omitida de las siguientes:

a). - No cuenten con letreros visibles y al alcance del consumidor en al menos dos carteles de 21 X 29 centímetros con la leyenda que exprese "PROHIBIDA LA VENTA DE PINTURA DE AEROSOL A MENORES DE 18 AÑOS, CONFORME A REGLAMENTO PARA REGULAR EL GRAFITI EN EL MUNICIPIO DE MATAMOROS, COAHUILA".

b). - Por no exigir a toda persona que pretenda adquirir pintura en aerosol, la acreditación de su mayoría de edad, mediante la exhibición de la Credencial para Votar, Pasaporte vigente o Cédula Profesional de los que se desprenda la edad del portador

CVI.- Sanción en caso de accidente que ponga en riesgo a personas en espectáculos públicos. De 10 a 20 Unidades de Medida y Actualización (UMA).

CVII.- Sanción por no contar con el plan de contingencia preventivo de accidente de 5 a 10 Unidades de Medida y Actualización (UMA).

CVIII.- Sanción por no tener extintores o tenerlos caducados de 5 a 10 Unidades de Medida y Actualización (UMA).

CIX.- Sanción por presentarse algún conato o contingencia provocada por negligencia después de ser apercibidos de 20 a 50 Unidades de Medida y Actualización (UMA).

CX.- Sanción por no reportar a la autoridad la realización de simulacros sin permiso de protección civil de 10 a 20 Unidades de Medida y Actualización (UMA).

CXI.- Sanción a las estaciones de gas LP por surtir o cargar gas en cilindros caducados o en mal estado físico, previo aviso e inspección de 20 a 80 Unidades de Medida y Actualización (UMA).

CXII.- Conforme a lo establecido en el Reglamento del Rastro

1.- Se sancionará con multa de 10 a 15 Unidades de Medida y Actualización (UMA) por iniciar operaciones sin contar con el gafete que lo acredite como usuario, expedida por la administración.

2.- Se sancionará con multa de 25 a 30 Unidades de Medida y Actualización (UMA) por alterar los comprobantes de pago de derechos u otras obligaciones.

3. Se sancionará con multa de 25 a 30 Unidades de Medida y Actualización (UMA). Por introducir o sacar ganado de los corrales del rastro, sin contar con la autorización de la administración.

4.- Se sancionará con multa de 25 a 30 Unidades de Medida y Actualización (UMA) por introducir animales muertos.

5. Se sancionará con multa de 10 a 15 Unidades de Medida y Actualización (UMA) por fumar, así como ingerir comidas y bebidas en alguna de las áreas del rastro.

6. Se sancionará con multa de 10 a 15 Unidades de Medida y Actualización (UMA) por violar las medidas de higiene establecidas en el rastro.

7. Se sancionará con multa de 15 a 20 Unidades de Medida y Actualización (UMA) por extraer algún objeto o herramienta de matanza propiedad del rastro o del algún introductor sin consentimiento del introductor o personal del departamento.

8. Se sancionará con multa de 10 a 15 Unidades de Medida y Actualización (UMA) por alterar el orden, organizar actos de rebeldía en contra de la administración o ejecute cualquier acto que ponga en riesgo la integridad física de los compañeros de labores o introductores.

9. Se sancionará con multa de 25 a 30 Unidades de Medida y Actualización (UMA) por extraer vísceras, subproductos cárnicos sin autorización.

10. Se sancionará con multa de 10 a 15 Unidades de Medida y Actualización (UMA), por entrar a los lugares en que se efectuó la matanza, así como a otras áreas sin autorización.

CXIII.- Conforme a lo establecido en el Reglamento de Plazas Paseos y espacios públicos

1.- Se sancionará con multa de 5 a 10 Unidades de Medida y Actualización (UMA) a quien derrame sustancias tóxicas y/o grasosas y/o aceites sobre las Plazas, paseos y/o espacios públicos de manera intencional.

2.- Se sancionará con multa de 5 a 10 Unidades de Medida y Actualización (UMA) a quien realice actividad de calentamiento y carreras de ciclistas y motociclistas en los pasillos o alrededor de las plazas, paseos y/o espacios públicos por parte de grupos o asociaciones, y/o que perturben el orden público y/o obstaculicen el desplazamiento de las y los peatones, así como asociaciones o grupos de estos que realicen actividades sin permiso de la autoridad competente.

3.- Se sancionará con multa de 5 a 10 Unidades de Medida y Actualización (UMA) a quien lleve a cabo eventos multitudinarios sobre las plazas, paseos y/o espacios públicos ya sean de carácter político, religioso, de recreación, cultural, deportivo o de cualquier otra índole sin el permiso de la autoridad competente

4.- Se sancionará con multa de 5 a 10 Unidades de Medida y Actualización (UMA) a quien utilice aparatos de sonido o musicales en las plazas, paseos y/o espacios públicos que causen molestias al público sin permiso de la autoridad competente a excepción del instalado por el Municipio.

5.- Se sancionará con multa de 5 a 10 Unidades de Medida y Actualización (UMA) a quien o quienes se asocien en las plazas, paseos y/o espacios públicos con el fin de incurrir o proferir en amenazas, injurias y violencia hacia la autoridad para intimidarla u obligarla a resolver en el sentido que se desee.

6.- Se sancionará con multa de 5 a 10 Unidades de Medida y Actualización (UMA) a quien saque a pasear animales y no recoja el excremento que estos defequen, y en caso de ser animales agresivos sacarlos sin bozal.

7.- Se sancionará con multa de 5 a 10 Unidades de Medida y Actualización (UMA) a quien lleve a cabo actividad alguna que afecte el orden público y ponga en riesgo la integridad física de las personas que utilizan las plazas, paseos y/o espacios públicos.

8.- Se sancionará con multa de 5 a 10 Unidades de Medida y Actualización (UMA) a quien utilice pólvora para eventos de cualquier índole en plazas, paseos y/o espacios públicos sin el permiso de la autoridad competente.

9.- Se sancionará con multa de 5 a 10 Unidades de Medida y Actualización (UMA) a quien Ingiera bebidas embriagantes, inhalantes o cualquier otro tipo de droga o sustancia tóxica que altere la conducta del individuo en plazas, paseos y/o espacios públicos.

10.- Se sancionará con multa de 5 a 10 Unidades de Medida y Actualización (UMA) a quien raye y/o pegue publicidad comercial o de otra índole en árboles, equipamiento, monumentos o cualquier otro elemento arquitectónico de plazas, paseos y/o espacios públicos.

11.- Se sancionará con multa de 5 a 10 Unidades de Medida y Actualización (UMA) a quien instale ferias, juegos mecánicos, Kermes, práctica de comercio, semifijo sin el permiso de la autoridad competente.

12.- Se sancionará con multa de 5 a 10 Unidades de Medida y Actualización (UMA) a quien robe bancas y/o aparatos para hacer ejercicio.

13.- Se sancionará con multa de 4 a 6 Unidades de Medida y Actualización (UMA) a quien abandone animales en la vía pública.

14.- Se sancionará con multa de 4 a 6 Unidades de Medida a quien posea animales sin adoptar las medidas de seguridad para prevenir agresiones.

15.- Se sancionará con multa de 15 a 30 Unidades de Medida a quien maltrate, golpee o mutila a cualquier animal.

16.- Se sancionará con multa de 15 a 30 Unidades de Medida a quien participe u organice peleas de animales.

17.- Se sancionará con multa de 7 a 12 Unidades de Medida a quien posea animales sin adoptar medidas de higiene adecuada.

18.- Se sancionará con multa de 12 a 20 Unidades de Medida a quien realice otras faltas cívicas relacionadas con la afectación y seguridad y trato digno de los animales.

19.- Se sancionará con una multa de 15 a 30 Unidades de Medida a quien deje un animal encerrado dentro de un vehículo.

CXIV.- Conforme a lo establecido en el Reglamento de Limpieza

1.- Se sancionará con multa de 2 a 100 Unidades de Medida y Actualización (UMA) a quien defaque u orine en cualquier lugar público.

2.- Se sancionará con multa de 5 a 10 Unidades de Medida y Actualización (UMA) a quien deposite basura en bolsas de papel, cajas de cartón y similares, debido a que estos contenedores provocan derrames en la vía pública

3.- Se sancionará con multa de 5 a 10 Unidades de Medida y Actualización (UMA) a quien deposite basura en botes, cajas de reja y similares, debido a que éstos contenedores retrasan la recolección y dan mal aspecto.

4.- Se sancionará con multa de 5 a 10 Unidades de Medida y Actualización (UMA) a quien deposite en las bolsas de basura recipientes que contengan ácidos, materiales corrosivos o explosivos, trozos de vidrio, navajas de afeitar y objetos corto punzantes que puedan herir a los operadores. Tales depósitos deberán estar marcados para que se manejen con precaución.

5.- Se sancionará con multa de 30 a 500 Unidades de Medida y Actualización (UMA) a quien tenga animales amarrados, enjaulados o sueltos en la vía pública.

6.- Se sancionará con multa de 4 a 7 Unidades de Medida y Actualización (UMA) a quien tire la basura fuera de los recipientes destinados a contenerla.

7.- Se sancionará con multa de 20 a 50 Unidades de Medida y Actualización (UMA) a quien drene hacia la vía pública el agua de los sistemas de aire acondicionado o lavado.

8.- Se sancionará con multa de 12 a 30 Unidades de Medida y Actualización (UMA) a quien estacione vehículos en áreas previamente señaladas para ser pintadas o lavadas.

9.- Se sancionará con multa de 2 a 100 Unidades de Medida y Actualización (UMA) a quien cuente con talleres mecánicos, depósitos, terminales de transportes de pasajeros o de carga locales y foráneos, y similares que trabaje en las banquetas o arroyos.

10.- Se sancionará con multa de 12 a 30 Unidades de Medida y Actualización (UMA) a los propietarios de establos, caballerizas y similares que trasladen desperdicios en sus propios vehículos a los tiraderos establecidos y no paguen el derecho correspondiente y/o a quienes los conserven para aprovecharlos no cuenten con depósitos adecuados.

11.- Se sancionará con multa de 12 a 30 Unidades de Medida y Actualización (UMA) a los propietarios o administradores de las carpinterías y/o depósitos de cartón, papel y plástico que no vigilen que el aserrín, las virutas y demás desperdicios sean guardados de manera que no haya riesgo de incendio, ni se dispersen por la vía pública.

CXV.- Conforme a lo establecido en el Reglamento de Parques y Jardines

1.- Se sancionará con multa de 10 a 15 Unidades de Medida y Actualización (UMA) a la persona que se sorprenda destruyendo áreas verdes en cualquier punto del Municipio.

2.- Se sancionará con multa de 10 a 15 Unidades de Medida y Actualización (UMA) a la persona que sea sorprendida tirando basura en alguna área verde del Municipio.

CXVI.- Conforme a lo establecido en el reglamento de Protección Ambiental:

1.- Se sancionará con multa de 10 a 20 Unidades de Medida y Actualización (UMA) a los establos o criaderos de animales de granja dentro de la mancha urbana, previo aviso del Municipio.

ARTÍCULO 51.- Las sanciones administrativas cometidas por automovilistas, y por los trabajadores del servicio público, según relación y monto de infracciones en múltiplos de Unidades de Medida y Actualización (UMA), que a continuación se detallan:

CONCEPTO		RANGO DE MULTA EN UNIDADES DE MEDIDA Y ACTUALIZACIÓN	
PEATON			
1	Cuando en condiciones de hacerlo no se otorgue el paso preferencial al peatón.	4	6
2	Invadir la línea de seguridad	4	6
BICICLETAS Y MOTOCICLETAS			
3	Circular sobre las aceras, plazas y áreas destinadas al uso exclusivo de peatones.	2	4
4	No usar casco protector conductor y acompañante y viajar más de 2 personas en una motocicleta.	2	4
5	Circular en sentido contrario o sujetarse a vehículos en movimiento	2	4
6	Circular en forma paralela en un mismo carril 2 o más bicicletas o motocicletas.	2	4
7	Llevar cualquier tipo de carga en bicicleta, motocicleta o triciclo que dificulte la visibilidad.	2	4
8	Efectuar piruetas en las vialidades en motocicletas, bicicletas y triciclos o cualquier otro tipo de vehículo.	2	4
VEHICULOS			
9.	No traer luz intermitente o direccional.	2	5
10.	Por el uso de equipo de radio o estereofonía a un volumen que cause molestias a las personas.	2	4
11.	Por no presentarse a revisión mecánica o ecológica	2	4
12.	Portar placas en el interior del vehículo.	2	5
13.	Portar placas en lugares donde no sean visibles	4	6
14.	Sobreponer objetos o leyendas a las placas de cualquier vehículo	4	6

15.	Falta de espejo retrovisor	2	5
16.	Falta de espejos laterales	2	5
17.	Llevar rótulos o carteles en parabrisas o ventanas	4	6
18.	Usar polarizado tipo espejo	5	10
19.	Traer parabrisas estrellado que dificulte la visibilidad	2	4
20.	Falta de parabrisas delantero o trasero	4	6
21.	Falta de luz indicadora de frenado	2	5
22.	Por iluminar con un solo fanal al circular	2	4
23.	Circular sin luces posteriores o reflejantes posteriores	2	4
24.	Circular con luces que no sean del fabricante.	2	8
25.	Circular sin sistema adecuado de frenado	5	10
26.	Dejar un vehículo abandonado sin justificación por más de 36 horas.	2	5
27.	Prestar un vehículo a personas adultas no autorizadas para manejar.	2	4
28.	No contar con reflejantes, vehículos de tracción	2	4
29.	Circular sin placas o con placas del bienio anterior.	10	15
30.	No portar en el vehículo calcomanía vigente	6	10
31.	Por transitar con las puertas abiertas	2	5
32.	Circular con exceso de peso o dimensiones.	5	10
CIRCULACION			
33	Entorpecer las marchas de desfiles cívicos, militares, manifestaciones o cortejos fúnebres	4	6
34	Efectuar maniobras sin autorización que impidan o dificulten la circulación de vehículos y peatones	4	6
35	Transitar con placas para discapacitados u ocupar un lugar exclusivo para los mismos sin estarlo.	10	15
36	Arrastrar un vehículo sin mecanismos adecuados de seguridad.	2	4
37	Circular usando torretas u otros señalamientos exclusivos para el vehículo de emergencia sin el permiso correspondiente	10	20
38	Circular por carriles centrales o interiores de las vías de rodamiento	2	4

39	Rebasar en forma inadecuada o peligrosa	2	5
40	Circular con personas que excedan el número de cinturones de seguridad del vehículo	5	10
41	Viajar más de 2 personas en el asiento delantero	2	4
42	Arrojar objetos o basura desde un vehículo, ya sea en movimiento o no	5	10
43	Circular en reversa de forma que contravenga a las disposiciones del Reglamento en la materia.	2	4
44	Obstruir la circulación en la intersección de un cruceo.	2	4
45	Circular sin luces o con luces débiles que no permitan una buena visibilidad.	2	5
46	No conceder cambios de luces	2	4
47	Circular con escape roto o ruidoso	2	5
48	Rebasar para adelantar hilera de vehículos	4	6
49	Rebasar en raya continua	4	6
50	Voltear en "u" en lugar prohibido o a media cuadra	2	4
51	Circular a mayor velocidad de la permitida	6	10
52	Conducir un vehículo cuya carga pueda esparcirse en el pavimento	2	4
53	Circular en un vehículo cuyo tránsito dañe el pavimento	5	10
54	Por no dar preferencia a vehículos de emergencia	6	10
55	Cruzar toda intersección de arterias de tránsito donde no funciona semáforo a más de 40 km/hr; excepto en arterias con preferencia	4	10
56	Continuar la circulación en ámbar	2	4
57	Pasarse un semáforo en rojo	10	15
58	Rebasar en bocacalle a un vehículo en movimiento	2	5
59	Transportar explosivos sin autorización	10	14
60	Transportar carga en condiciones que signifique peligro para las personas o bienes	5	10
61	Circular ocupando 2 carriles	2	4
62	Circular en un vehículo, con exceso de emisión de humo evidentemente contaminante	4	6
63	No hacer alto en intersección donde no se tenga preferencia	4	6
64	Participar en arrancones o carreras de auto en las vialidades del municipio.	5	10

65	Rebasar cuando se es rebasado	6	10
66	Rebasar por el acotamiento	2	5
67	Circular transportando material o residuos peligroso sin permiso de la autoridad correspondiente y sin abanderamiento	20	30
68	Circular con permiso provisional vencido	6	10
69	Estacionarse o detenerse en zona peatonal	4	10
70	Estacionarse en un lugar exclusivo para personas discapacitadas y mujeres en gravidez	10	15
71	Dejar a un menor de edad encerrado en un vehículo estacionado	4	6
72	Estacionarse en sentido contrario a la circulación	4	6
73	Estar parado más tiempo de lo permitido para una reparación simple.	2	4
74	Estacionarse indebidamente (línea roja)	2	4
75	Dejar estacionado un vehículo con el motor encendido	2	4
76	Estacionarse simulando una falla mecánica	2	4
77	Estacionarse en doble fila	4	6
78	Estacionarse frente a una entrada y salida de vehículos oficiales que prestan auxilio a la población (bomberos, cruz roja, policía, etc.)	4	6
79	Estacionarse en zona de ascenso y descenso de pasaje	4	6
80	Estacionarse sobre un puente, cima o una curva	2	4
81	Estacionarse en lugares destinados a carga y descarga sin hacerlo	2	4
82	Estacionarse bloqueando el acceso a un hidrante	5	10
83	Estacionarse en zonas donde está prohibido	2	4
84	Estacionarse más tiempo del permitido	3	6
85	Estacionarse en batería en donde no está permitido	2	5
86	Estacionarse o circular sobre las banquetas	4	6
87	Estacionarse interrumpiendo la circulación	4	6
88	Estacionar autobuses fuera de la terminal sin justificación	2	4
89	No proteger con banderas, luces, etc. Los vehículos que así lo ameriten	2	4
90	Estacionar una carroza en la vía pública	2	4

91	Cargar, descargar fuera del horario señalado	2	5
CONDUCTOR			
92	Manejar sin licencia o licencia vencida	4	8
93	Manejar sin tarjeta de circulación	4	8
94	Conducir sin precaución.	4	8
95	Circular llevando personas, mascotas o cualquier objeto que le impida conducir de manera correcta y libremente.	5	10
96	No ponerse el cinturón de seguridad el conductor y acompañante.	5	10
97	Darse a la fuga después de cometer una infracción	20	30
98	Conducir utilizando teléfono celular, o cualquier otro medio de comunicación.	4	8
99	Consumir alimentos o bebidas al momento de conducir un vehículo	4	6
100	Ingerir bebidas embriagantes en el interior o sobre un vehículo, estacionado.	16	20
101	Provocar cualquier tipo de accidente	18	35
102	Darse a la fuga después de participar en un accidente	20	30
103	Permitir que se viaje en el estribo	2	4
104	Manejar al momento de peinarse, pintarse o maquillarse	4	8
105	Por no respetar las señales de tránsito y vialidad	5	10
106	Por no obedecer las indicaciones de los agentes de tránsito.	5	10
107	Conducción de vehículo por menores de edad no autorizados para manejar	15	20
108	No solicitar la intervención de tránsito municipal en caso de accidente	2	4
109	Agredir verbalmente a una autoridad de tránsito y vialidad	6	8
110	Usar el claxon indebidamente o de manera ofensiva	2	5
111	Usar licencia que no corresponde al servicio	2	4
112	Intentar sobornar o sobornar a un agente de tránsito y vialidad	5	10
113	Negarse a entregar la licencia de conducir o la tarjeta de circulación al oficial	5	10
	Conducir vehículos en estado inconveniente	35	55
114	Negarse a realizar la prueba para la detección de alcohol o droga	50	80

TRANSPORTE			
115	Bajar o subir pasaje en lugar prohibido o que ponga en riesgo al pasajero	6	10
116	Abastecer combustible los vehículos de carga o de pasajeros con el motor encendido y/o con pasajeros	5	10
117	Insultar a pasajeros	1	8
118	Hacer servicio público con licencia de otra entidad	2	4
119	Circular sin colores, leyendas y/o protecciones reglamentarias de vehículos de transporte escolar	10	15
120	No encender las luces especiales al bajar o subir pasaje	4	6
121	No llevar extintor en condiciones de uso	2	4
122	Hacer servicio público con placas de otro municipio o con placas particulares	10	15
123	Entorpecer las labores de las autoridades o del personal de emergencias en accidentes	5	10
124	Alterar o destruir las señales o dispositivos para el control de tránsito y vialidad	8	15
125	Colocar señales o dispositivos de tránsito tales como bordos, exclusivos, etc., sin la debida autorización.	6	10
126	Aplicar pintura en banquetas, calles o demás vías públicas, así como zanjas o efectuar trabajos sin la debida autorización de la autoridad municipal.	4	8
127	Prestar servicio público de transporte sin concesión o permiso.	100	120
128	Llevar a cabo bloqueos, paros y en general, cualquier acto que obstruya o altere el tránsito en las vías públicas o, en caso impida la prestación del servicio público de transporte.	30	50
129	Conducir sin licencia transporte publico	10	30
130	Conducir sin tarjeta de circulación transporte publico	10	30
131	Transportar carga distinta a la autorizada	30	50
132	Circular sin placas o con placas del bienio anterior en transporte público.	10	30
133	Falta de póliza de seguro.	10	20
134	Invadir rutas.	30	50
135	Prestar servicio fuera de jurisdicción	30	50
136	Estacionar autobuses foráneos fuera de terminal sin justificación.	5	10
137	Iniciar la circulación con semáforo en ámbar	3	5
138	Conducir en sentido contrario a la circulación	5	10

139	Dar vuelta en “u” en lugares prohibidos o cerca de una curva	2	7
140	Circular con placas mal colocadas y/o ilegibles	5	10
141	Circular sin placas o con una sola placa y sin engomados	6	10
142	Circular con remolque mal sujeto	6	10
143	Circular sin placas en el remolque	6	10
144	Circular con placas de otro vehículo	10	15
145	Conducir con aliento alcohólico	15	20
146	Conducir en estado de ebriedad o bajo el influjo de drogas o enervantes	40	60
147	Circular obstruyendo la circulación	4	6
148	Circular sin luces intermitentes	2	5
149	Abandono de víctimas en accidente	10	20
150	Derramar o esparcir la carga	10	16
151	Hacer servicio de carga y descarga fuera de horarios y/o sin permiso de la autoridad correspondiente	4	8
152	Circular con vehículos de carga pesada en zonas restringidas	5	20
153	Agredir físicamente al oficial de tránsito	20	24
154	Realizar reparaciones de cualquier índole en la vía pública (excepto emergencias)	4	10
155	Falta de torreta en los vehículos de servicio mecánico o grúa	2	4
156	Circular sin póliza de seguro que ampare al menos la responsabilidad civil y daños a terceros	5	10
157	Conducir un vehículo de procedencia extranjera que no cumpla con los requisitos establecidos en este reglamento	10	20
158	Circular sin engomado de la verificación vehicular vigente	2	4
159	Circular sobre las banquetas, plazas y áreas destinadas al uso exclusivo del peatón	5	10
160	Circular sin guardar la distancia de seguridad	5	10
161	Invadir área de espera a ciclista	5	10
162	Circular sin luz en bicicleta durante la noche	2	4
163	Circular en bicicleta con dos personas o más, u objetos que impidan mantener ambas manos en el manubrio o que dificulte su visibilidad y estabilidad	2	4

164	No circular en bicicleta por el centro del carril derecho	2	4
165	Circular en motocicleta sin placa en la moto	6	10
166	Conducir en motocicleta sin licencia	4	8
167	Invadir en motocicleta área de espera a ciclista	5	10
168	Conducir en motocicleta entre vehículos detenidos o entre estos cuando los carriles estén ocupados	4	8
169	Circular en motocicleta sin luz principal encendida o portarla incorrectamente	2	4
170	Circular en motocicleta por vialidades o carriles en donde lo prohíba el señalamiento	2	4
171	Al dar la vuelta a la derecha o izquierda en motocicleta, no tomar oportunamente el carril correspondiente	2	4
172	Adelantar a un motocicleta, bicicleta o bicimoto sin conservar una distancia lateral mínima de 1.5 metros	4	6
173	Circular en motocicleta sin guardar la distancia de seguridad	5	10
174	Circular sin loderas o zoqueteras los vehículos pesados, remolques y semi a remolques	2	4
175	Llevar carga mal sujeta	2	4
176	Circular con vehículo de tracción animal en zona u horario no autorizado	2	4
177	Llevar carga sin cubrir	2	4
178	Llevar personas en lugar exclusivo para carga o lugar inadecuado	2	4
179	Llevar personas en vehículos remolcados	2	4
180	Conducir sin la postura correcta	2	4
181	No disminuir la velocidad al pasar por reductores de velocidad	2	4
182	No ostentar en los vehículos de transporte privado y mercantil en su exterior la razón social	4	6
183	Estacionarse por causa de fuerza mayor sin dispositivos de advertencia sobre la superficie de rodamiento	4	6
184	Realizar eventos deportivos en las vialidades sin autorización	4	6
185	Conducir un vehículo de transporte de materiales peligrosos sin permiso correspondiente, señalización correcta, fuera de horario, falta de señalización y/o zona no autorizada	40	60
186	Circular sin carta porte	5	10
187	Abastecer gas de cualquier tipo a vehículos en la vía pública	5	10
188	Cambiar de carril sin precaución	5	10

189	Circular al lado detrás de un vehículo con sirena y torreta encendida	5	10
190	Circular en el carril izquierdo vehículos pesados y lentos	5	10
191	Circular con una luz delantera	2	5
192	Circular con el escape abierto, roto o ruidoso	2	5
193	Circular con las luces altas en la zona urbana cuando haya iluminación	2	5
194	Circular zigzagueando	10	15
195	Continuar la marcha del vehículo obstruyendo la circulación en la intersección	2	5
196	No ceder el paso según el orden jerárquico de vulnerabilidad contenido en este reglamento	2	4
197	No usar luces direccionales al dar vuelta y/o al cambiar de carril	2	4
198	Entorpecer u obstaculizar la circulación de los vehículos de emergencia	10	20
199	Estacionar remolques o semi a remolques sin estar unidos al vehículo que estira	15	20
200	Estacionar vehículos de más de seis metros en zona habitacional	10	20
201	Huir después de participar en un accidente de tránsito	18	35
202	No ceder el paso al circular en reversa	2	5
203	No encender las luces de emergencia al subir o bajar escolares	10	15
204	No ceder el paso a vehículo en vía principal	4	8
205	No hacer alto cinco metros antes de cruzar la vía del ferrocarril	2	5
206	No respetar las indicaciones de los oficiales de tránsito	2	4
207	No respetar la señal de alto	5	10
208	No solicitar la intervención de las autoridades de tránsito y de emergencia en caso de accidente	2	4
209	Llevar en el interior del vehículo una botella, lata o envase de cualquier tipo que contenga bebida alcohólica o estupefacientes que haya sido abierta o tenga sellos rotos y el contenido parcialmente consumido	18	35
210	Rebasar a vehículos detenidos que se encuentren cediendo el paso a peatones	5	10
211	Falta de abanderamiento diurno o nocturno	2	5
212	Dar vuelta en intersección sin precaución	2	5
213	Abrir las puertas de un vehículo sin precaución o entorpeciendo la circulación	2	5

214	Utilizar equipo de telecomunicación con la frecuencia de autoridades municipales	5	10
215	Circular sin defensas	2	4
216	Circular sin limpiaparabrisas	2	4
217	Circular sin tapón de gasolina	2	4
218	Acelerar o frenar de manera intempestiva	2	5
219	Permitir el control de la dirección del vehículo a algún pasajero	2	4
220	Conducir acompañado de menor de ocho años de edad sin dispositivo de sujeción adecuado para este o en asiento frontal (cuando el vehículo cuente con asiento posterior).	5	10
221	Ingerir bebidas embriagantes al Conducir	10	20
222	Circular por la izquierda cuando conforme al ordenamiento en materia de vialidad indique que no esté permitido	2	5
223	No ceder el paso al entrar o salir de calle privada, cochera o estacionamiento	2	4
224	Adelantar vehículo inapropiadamente	2	4
225	Dañar vías públicas	2	4
226	Conducir irrespetuosamente y sin cortesía	2	4
227	Manejar en estado de ebriedad o bajo el influjo de enervantes, estupefacientes o sustancias psicotrópicas o tóxicas, comprobado (conductores del servicio público del autotransporte de carga y/o pasajeros)	50	80
228	Traslado de carga sin permiso	10	20
229	Falta de gafete de chofer	2	4
230	Pasarse un semáforo en luz ámbar	10	15

Entiéndase Aliento Alcohólico: Condición física y mental ocasionada por la ingesta de alcohol etílico que se presenta en una persona cuando en la medición del alcoholímetro se arroje de 0.20 a 0.39 miligramos de alcohol por litro de aire expirado o su equivalente en algún otro sistema de medición. Cualquier sistema de medición deberá encontrarse dentro de los parámetros establecidos en el Proyecto de Norma PROY-NMX-CH-153-IMNC.2005 del Programa Nacional de Alcoholimetría.

A quienes cometan alguna de las infracciones en materia de tránsito y vialidad y que cubran el importe de la multa correspondiente dentro de los 7 días naturales siguientes a impuesta la multa, se les otorgará un incentivo del 50% de la multa impuesta, a excepción de aquellas infracciones que se cometan bajo el influjo de bebidas embriagantes, sustancias psicotrópicas y/o alucinógenas.

ARTÍCULO 52.- Las cometidas por personas físicas que contravengan el orden público de conformidad con el bando de Policía y Gobierno, consistentes en:

Transcurrido el termino de 30 días hábiles, como lapso para dar cumplimiento al importe de la sanción o multa al que el infractor se hizo acreedor, esta se incrementara hasta un 20% del monto original por cada mes transcurrido sin que se pueda exceder el 100% de su monto original, en cuyo caso no se conceda ningún incentivo.

INFRACCIÓN	CONCEPTO	RANGO DE MULTA EN UNIDADES DE	
------------	----------	-------------------------------	--

		MEDIDA Y ACTUALIZACIÓN	
1	Embriagarse en la vía pública	7	12
2	Drogarse en vía pública.	7	12
3	Riña simple	7	12
4	Riña con portación de arma blanca	12	20
5	Petición familiar	7	12
6	Alterar el orden en centros de diversión	4	6
7	Permitir, promover o generar actos de hostigamiento bullying	7	12
8	Negarse a efectuar el pago de cualquier producto o servicio recibido	4	6
9	Generar disturbio en domicilio	4	6
10	Sostener relaciones sexuales o realizar actos de exhibicionistas en la vía o lugares públicos.	7	12
11	Ejercer resistencia a la labor de cualquier autoridad.	4	6
12	Amenazar a cualquier persona	7	12
13	Acosar a las personas con comportamientos y/o expresiones sexuales.	5	10

ARTÍCULO 53.- Cuando se autorice el pago de contribuciones en forma diferida o en parcialidades, se causarán recargos a razón del 2% mensual sobre saldos insolutos.

ARTÍCULO 54.- Cuando no se cubran las contribuciones en la fecha o dentro de los plazos fijados por las disposiciones fiscales, se pagarán recargos por concepto de indemnización al fisco municipal a razón del 3% por cada mes o fracción que transcurra, a partir del día en que debió hacerse el pago y hasta que el mismo se efectúe.

CAPÍTULO TERCERO DE LAS PARTICIPACIONES Y APORTACIONES

ARTÍCULO 55.- Constituyen este ingreso las cantidades que perciban los Municipios del Estado de Coahuila de Zaragoza, con arreglo a las bases, montos y plazos que anualmente determine, en el ámbito de su competencia, el Congreso del Estado, de conformidad con la Constitución Política de los Estados Unidos Mexicanos, la Constitución Política del Estado de Coahuila de Zaragoza, la Ley Federal de Coordinación Fiscal, el Convenio de Adhesión al Sistema Nacional de Coordinación Fiscal, el Convenio de Colaboración Administrativa en Materia Fiscal Federal, celebrado por el Gobierno del Estado con el Gobierno Federal, así como de conformidad con las disposiciones del Estado y demás convenios y acuerdos que se celebren entre éste y sus Municipios para otorgar participaciones a éstos.

ARTÍCULO 56.- Las participaciones que perciba el Municipio por ingresos del Estado, se determinarán en los acuerdos o convenios que al efecto se celebren.

CAPÍTULO CUARTO DE LOS INGRESOS EXTRAORDINARIOS

ARTÍCULO 57.- Quedan comprendidos dentro de esta clasificación, los ingresos cuya percepción se decreta excepcionalmente para proveer el pago de gastos por inversiones extraordinarias o especiales del Municipio.

Conforme a lo dispuesto en los artículos 8 fracción I y 19 de la Ley de Deuda Pública para el Estado de Coahuila de Zaragoza, se establece un monto de endeudamiento para el ejercicio fiscal del año 2024, por la cantidad de \$ 45,833,418.08 (Cuarenta y Cinco Millones Ochocientos Treinta y Tres mil Cuatrocientos Dieciocho pesos 08/100 Moneda Nacional), con objeto de participar en la construcción de obra pública productiva del Programa Municipal 2024; Esto no implica la autorización del endeudamiento, para ello se deberá dar cumplimiento al Artículo 20 de la Ley de Deuda Pública para el Estado de Coahuila de Zaragoza, el cual estipula lo siguiente: “**Artículo 20.-** La autorización de montos y conceptos de endeudamiento en las partidas correspondientes de la Ley de Ingresos del Estado y en las leyes de ingresos de los municipios, no autoriza por sí misma al Poder Ejecutivo del Estado, a los ayuntamientos, ni a las entidades de la administración pública paraestatal o paramunicipal, para la contratación de los créditos o empréstitos cuyos montos y conceptos se encuentren amparados bajo tales partidas, sino que, para que éstos puedan obtener dichos financiamientos deberán presentar y gestionar ante el Congreso, las solicitudes de autorización de endeudamiento correspondientes de acuerdo con lo previsto en el Capítulo Cuarto de esta Ley.”

Para la contratación de créditos o empréstitos al amparo del monto de endeudamiento establecidos en el párrafo anterior, además de que no se contará con el aval o garantía del Estado, deberá observarse lo dispuesto en los artículos 4, 5, 8, 18, 19, 20 primer párrafo, 21, 24, 25, 26, 27, 29, 30, 38, 44, 58 y demás aplicables, de la Ley de Deuda Pública para el Estado de Coahuila de Zaragoza.

TITULO CUARTO CAPÍTULO PRIMERO DE LOS ESTÍMULOS FISCALES E INCENTIVOS

ARTÍCULO 58.- Todos los estímulos fiscales e incentivos contenidos en las Leyes de Ingresos Municipales, se otorgarán únicamente a aquellos contribuyentes que estén al corriente en el cumplimiento de las obligaciones fiscales que este Código, las Leyes Municipales o Reglamentos establezcan, así como cumplir con todos los requisitos que para tal efecto se establezcan en dichos ordenamientos.

TRANSITORIOS

PRIMERO. Esta Ley empezará a regir a partir del día 1º de enero del año 2024.

SEGUNDO. Para los efectos de lo dispuesto en esta Ley, se entenderá por:

I.- Adultos mayores- Personas de 60 o más años de edad.

II.- Personas con Discapacidad- Toda persona que por razón congénita o adquirida presenta una o más discapacidades de carácter físico, mental, intelectual o sensorial, o un trastorno de talla y peso congénito o adquirido, ya sea permanente o temporal y que al interactuar con las barreras que le impone el entorno social, pueda impedir su inclusión plena y efectiva, en igualdad de condiciones con los demás.

III.- Pensionados- Personas que, por vejez, incapacidad, viudez o enfermedad, reciben una pensión por cualquier institución.

IV.- Jubilados- Personas separadas del ámbito laboral por antigüedad en el servicio.

TERCERO.- Los derechos a pagar por la Expedición de las Certificaciones Municipales a que se refiere la Ley para la regulación de venta y consumo de alcohol en el Estado de Coahuila de Zaragoza, se entenderá referidas como las Licencias para Establecimientos que Expendan Bebidas Alcohólicas, conforme como se dispone en esta Ley de Ingresos, según corresponda el caso de que se trate; igualmente, en consecuencia, las certificaciones municipales tendrán los mismos elementos tributarios que para tales licencias dispone el Código Financiero para los Municipios del Estado de Coahuila de Zaragoza.

CUARTO.- El municipio de Matamoros, Coahuila de Zaragoza, elaborará y difundirá a más tardar 30 días naturales siguientes a la promulgación del presente decreto, en su respectiva página de Internet la ley de ingresos ciudadana con base en la información presupuestal contenida en el presente decreto, de conformidad con el artículo 62 de la Ley General de Contabilidad Gubernamental

y con la Norma para la difusión a la ciudadanía de la Ley de Ingresos y del Presupuesto de Egresos emitida por el Consejo Nacional de Armonización Contable.

QUINTO.- El municipio de Matamoros, Coahuila de Zaragoza, elaborará y difundirá a más tardar el 31 de enero de 2024, en su respectiva página de Internet el calendario de presupuesto de ingresos con base mensual con los datos contenidos en el presente decreto, en el formato establecido por el Consejo Nacional de Armonización Contable mediante la Norma para establecer la estructura del Calendario del Presupuesto de Ingresos base mensual.

SÉXTO.- Los conceptos que se contemplen utilizando la Unidad de Medida y Actualización (UMA), estarán a lo dispuesto en la Ley para Determinar el Valor de la Unidad de Medida y Actualización.

SÉPTIMO.- Publíquese la presente Ley en el Periódico Oficial del Gobierno del Estado.

DADO en la Ciudad de Saltillo, Coahuila de Zaragoza, a los doce días del mes de diciembre del año dos mil veintitrés.

**DIPUTADA PRESIDENTA
LUZ NATALIA VIRGIL ORONA
(RÚBRICA)**

**DIPUTADA SECRETARIA
OLIVIA MARTÍNEZ LEYVA
(RÚBRICA)**

**DIPUTADA SECRETARIA
MARÍA ESPERANZA CHAPA GARCÍA
(RÚBRICA)**

IMPRÍMASE, COMUNÍQUESE Y OBSÉRVESE
Saltillo, Coahuila de Zaragoza, a 21 de diciembre de 2023.

**EL GOBERNADOR CONSTITUCIONAL DEL ESTADO
ING. MANOLO JIMÉNEZ SALINAS
(RÚBRICA)**

**EL SECRETARIO DE GOBIERNO
LIC. OSCAR PIMENTEL GONZÁLEZ
(RÚBRICA)**

PERIODICO OFICIAL viernes 22 de diciembre de 2023
 ANEXO ÚNICO PRESUPUESTO DE INGRESOS
 DEL MUNICIPIO DE MATAMOROS, COAHUILA DE ZARAGOZA.
 2024

CLASIFICACIÓN ECONÓMICA (INGRESOS)		
ENTIDAD PÚBLICA:		MATAMOROS
EJERCICIO FISCAL:		2024
CE-Ingresos		Ingresos Estimados
1	INGRESOS	\$352,921,438.09
1.1	INGRESOS CORRIENTES	\$352,921,438.09
1.1.1	Impuestos	\$22,819,084.19
1.1.1.1	Impuestos sobre el ingreso, las utilidades y las ganancias de capital	\$0.00
1.1.1.1.1	De personas físicas	\$0.00
1.1.1.1.2	De empresas y otras corporaciones (personas morales)	\$0.00
1.1.1.1.3	No clasificables	\$0.00
1.1.1.2	Impuestos sobre nómina y la fuerza de trabajo	\$0.00
1.1.1.3	Impuestos sobre la propiedad	\$22,361,188.46
1.1.1.4	Impuestos sobre los bienes y servicios	\$0.00
1.1.1.5	Impuestos sobre el comercio y las transacciones internacionales/comercio exterior	\$0.00
1.1.1.6	Impuestos ecológicos	\$0.00
1.1.1.7	Impuesto a los rendimientos petroleros	\$0.00
1.1.1.8	Otros impuestos	\$457,895.72
1.1.1.9	Accesorios	\$0.00
1.1.2	Contribuciones a la Seguridad Social	\$0.00
1.1.2.1	Contribuciones de los empleados	\$0.00
1.1.2.2	Contribuciones de los empleadores	\$0.00
1.1.2.3	Contribuciones de los trabajadores por cuenta propia o no empleados	\$0.00
1.1.2.4	Contribuciones no clasificables	\$0.00
1.1.3	Contribuciones de Mejoras	\$144,054.55
1.1.4	Derechos y Productos y Aprovechamientos Corrientes	\$28,067,179.38
1.1.4.1	Derechos no incluidos en otros conceptos	\$0.00
1.1.4.2	Productos corrientes no incluidos en otros conceptos	\$0.00
1.1.4.3	Aprovechamientos corrientes no incluidos en otros conceptos	\$4,607,681.72
1.1.5	Rentas de la Propiedad	\$0.00
1.1.5.1	Intereses	\$0.00
1.1.5.1.1	Internos	\$0.00
1.1.5.1.2	Externos	\$0.00
1.1.5.2	Dividendos y retiros de las cuasisociedades	\$0.00
1.1.5.3	Arrendamientos de tierras y terrenos	\$0.00
1.1.5.4	Otros	\$0.00
1.1.6	Ventas de Bienes y Servicios de Entidades del Gobierno General/Ingreso de Explotación de Entidades Empresariales	\$0.00
1.1.6.1	Ventas de establecimientos no de mercado	\$0.00
1.1.6.2	Ventas de establecimientos de mercado	\$0.00
1.1.6.3	Derechos administrativos	\$0.00
1.1.7	Subsidios y Subvenciones Recibidos por Entidades Empresariales Públicas	\$5,000,000.00
1.1.7.1	Subsidios y Subvenciones recibidos por entidades empresariales públicas no financieras	\$0.00
1.1.7.2	Subsidios y Subvenciones recibidos por entidades empresariales públicas financieras	\$5,000,000.00
1.1.8	Transferencias, Asignaciones y Donativos Corrientes Recibidos	\$292,283,438.27
1.1.8.1	Del sector privado	\$0.00
1.1.8.2	Del sector público	\$145,015,699.03
1.1.8.2.1	De la Federación	\$145,015,699.03
1.1.8.2.2	De Entidades Federativas	\$0.00
1.1.8.2.3	De Municipios	\$0.00
1.1.8.3	Del sector externo	\$0.00

1.1.8.3.1	De gobiernos extranjeros	\$0.00
1.1.8.3.2	De organismos internacionales	\$0.00
1.1.8.3.3	Del sector privado externo	\$0.00
1.1.9	Participaciones	\$147,267,739.03
1.2	INGRESOS DE CAPITAL	\$0.00
1.2.1	Venta (Disposición) de Activos	\$0.00
1.2.1.1	Venta de activos fijos	\$0.00
1.2.1.2	Venta de objetos de valor	\$0.00
1.2.1.3	Venta de activos no producidos	\$0.00
1.2.2	Disminución de Existencias	\$0.00
1.2.2.1	Materiales y suministros	\$0.00
1.2.2.2	Materias Primas	\$0.00
1.2.2.3	Trabajos en curso	\$0.00
1.2.2.4	Bienes terminados	\$0.00
1.2.2.5	Bienes para venta	\$0.00
1.2.2.6	Bienes en tránsito	\$0.00
1.2.2.7	Existencia de material de seguridad y defensa	\$0.00
1.2.3	Incremento de la Depreciación, Amortización, Estimaciones y Provisiones Acumuladas	\$0.00
1.2.3.1	Depreciación y amortización	\$0.00
1.2.3.2	Estimaciones por deterioro de inventarios	\$0.00
1.2.3.3	Otras estimaciones por pérdida o deterioro	\$0.00
1.2.3.4	Provisiones	\$0.00
1.2.4	Transferencias, Asignaciones y Donativos de Capital Recibidos	\$0.00
1.2.4.1	Del sector privado	\$0.00
1.2.4.2	Del sector público	\$0.00
1.2.4.2.1	De la Federación	\$0.00
1.2.4.2.2	De Entidades Federativas	\$0.00
1.2.4.2.3	De Municipios	\$0.00
1.2.4.3	Del sector externo	\$0.00
1.2.4.3.1	De gobiernos extranjeros	\$0.00
1.2.4.3.2	De organismos internacionales	\$0.00
1.2.4.3.3	Del sector privado externo	\$0.00
1.2.5	Recuperación de Inversiones Financieras Realizadas con Fines De Política	\$0.00
1.2.5.1	Venta de Acciones y participaciones de capital adquiridas con fines de política	\$0.00
1.2.5.2	Valores representativos de deuda adquiridos con fines de política	\$0.00
1.2.5.3	Venta de obligaciones negociables adquiridas con fines de política	\$0.00
1.2.5.4	Recuperación de préstamos realizados con fines de política	\$0.00
Total General		\$352,921,438.09

Comparativo

Monto Total CE	\$352,921,438.09
Monto Total CRI	\$352,921,438.09
Diferencia	\$0.00

CLASIFICACIÓN POR FUENTES DE FINANCIAMIENTO (INGRESOS)		
ENTIDAD PÚBLICA:		MATAMOROS
EJERCICIO FISCAL:		2024
CFF-Ingresos		Ingresos Estimados
1	No Etiquetado (Libre disposición)	\$297,283,438.27
11	Recursos Fiscales	\$55,637,999.82
12	Financiamientos Internos	\$0.00
13	Financiamientos Externos	\$0.00
14	Ingresos Propios	\$0.00

15	Recursos Federales	\$147,267,739.03
16	Recursos Estatales	\$0.00
17	Otros Recursos de Libre Disposición	\$5,000,000.00
2	Etiquetado	\$145,015,699.24
25	Recursos Federales	\$145,015,699.24
26	Recursos Estatales	\$0.00
27	Otros Recursos de Transferencias Federales Etiquetadas	\$0.00
Total General		\$352,921,438.09

Comparativo

Monto Total CFF	\$352,921,438.09
Monto Total CRI	\$352,921,438.09
Diferencia	\$0.00

Conversiones de CRI a CFF	
CRI	CFF
1 Impuestos	Recursos Fiscales
2 Cuotas y Aportaciones de Seguridad Social	Recursos Fiscales
3 Contribuciones de Mejoras	Recursos Fiscales
4 Derechos	Recursos Fiscales
5 Productos	Recursos Fiscales
6 Aprovechamientos	Recursos Fiscales
7 Ingresos por Venta de Bienes, Prestación de Servicios y Otros Ingresos	Recursos Fiscales
8 Participaciones, Aportaciones, Convenios, Incentivos Derivados de la Colaboración Fiscal y Fondos Distintos de Aportaciones	Recursos Federales
9 Transferencias, Asignaciones, Subsidios y Subvenciones, y Pensiones y Jubilaciones	
91 Transferencias y Asignaciones	Recursos Estatales
93 Subsidios y Subvenciones	Recursos Federales
95 Pensiones y Jubilaciones	Recursos Estatales/Federales
97 Transferencias del Fondo Mexicano del Petróleo para la Estabilización y el Desarrollo	Recursos Estatales/Federales
0 Ingresos Derivados de Financiamientos	Financiamientos Internos

Para el caso de las entidades de la administración pública para municipal, su fuente de financiamiento son **Ingresos por Venta de Bienes, Prestación de Servicios y Otros Ingresos**.

Artículo 6.- Los objetivos, estrategias y metas de los ingresos para el ejercicio fiscal 2024, se presentan a continuación:

OBJETIVOS ANUALES, ESTRATEGIAS Y METAS	
ENTIDAD PÚBLICA:	MATAMOROS
EJERCICIO FISCAL:	2024
Objetivos Anuales	
1. INCREMENTAR RECAUDACION DE PREDIOS RUSTICOS, SUBURBANOS E INDUSTRIALES	
2. INCREMENTAR RECAUDACION DE LICENCIAS DE FUNCIONAMIENTO	
3.	
Estrategias	
1. ACTUALIZAR EL CATASTRO MUNICIPAL	
2. ACTUALIZAR LAS TABLAS DE VALORES CATASTRALES	
3.	
Metas	
1. INVERTIR LO RECAUDADO EN INVERSION PUBLICA	
2.	

Lo anterior, se acompañará de parámetros cuantificables e indicadores de desempeño. Lo que deberá ser congruente con el Plan Municipal de Desarrollo y los programas derivados del mismo. Esto se comprobará mediante una alineación de los programas presupuestarios con los objetivos y metas del Plan Municipal de Desarrollo y de los Programas Sectoriales y/o Especiales.

Ingresos locales	Objetivos 2024 (Descripción)	Estrategias 2024 (Descripción)	Metas 2024 (Monto)
Impuestos			\$22,963,138.73
Derechos			\$28,067,179.38
Aprovechamientos			\$4,607,681.72
Otras fuentes de ingreso distintas a las anteriores (desglosar).	Participaciones y aportaciones		\$297,283,438,.27

PROPUESTA DE PRESUPUESTO DE INGRESOS 2024

Presupuesto de Ingresos Contenido en la Ley de Ingresos 2024	
TOTAL DE INGRESOS	
1 Impuestos	
2 Impuestos Sobre el Patrimonio	
1 Impuesto Predial	
2 Impuesto Sobre Adquisición de Inmuebles	
3 Impuesto Sobre Plusvalía	
3 Impuestos sobre la producción, el consumo y las transacciones	
X Información a tercer nivel de los ingresos	
4 Impuestos al comercio exterior	
X Información a tercer nivel de los ingresos	
5 Impuestos sobre Nóminas y Asimilables	
X Información a tercer nivel de los ingresos	
6 Impuestos Ecológicos	
X Información a tercer nivel de los ingresos	
7 Accesorios	
1 Accesorios de Impuestos	
8 Otros Impuestos	
1 Impuesto Sobre el Ejercicio de Actividades Mercantiles	
2 Impuesto Sobre Prestación de Servicios	
3 Impuesto Sobre Espectáculos y Diversiones Públicas	
4 Impuesto Sobre Enajenación de Bienes Muebles Usados	
5 Impuesto Sobre Loterías, Rifas y Sorteos	
9 Impuestos no comprendidos en las fracciones de la Ley de Ingresos causadas en ejercicios fiscales	
1 Impuesto Predial de ejercicios anteriores	
2 Impuesto sobre Adquisición de Inmuebles de ejercicios anteriores	
2 Cuotas y Aportaciones de seguridad social	
1 Aportaciones para Fondos de Vivienda	
X Información a tercer nivel de los ingresos	
2 Cuotas para el Seguro Social	
X Información a tercer nivel de los ingresos	
3 Cuotas de Ahorro para el Retiro	
X Información a tercer nivel de los ingresos	
4 Otras Cuotas y Aportaciones para la seguridad social	
X Información a tercer nivel de los ingresos	
5 Accesorios	
X Información a tercer nivel de los ingresos	
3 Contribuciones de Mejoras	
1 Contribución de Mejoras por Obras Públicas	
1 Contribución por Gasto	
2 Contribución por Obra Pública	
3 Contribución por Responsabilidad Objetiva	
4 Contribución por Mantenimiento, Mejoramiento y Equipamiento del Cuerpo de Bomberos de los Municipios	
5 Contribución por Mantenimiento y Conservación del Centro Histórico	
6 Contribución por Otros Servicios Municipales	
9 Contribuciones de Mejoras no comprendidas en las fracciones de la Ley de Ingresos causadas en	
X Información a tercer nivel de los ingresos	

4	Derechos
1	Derechos por el Uso, Goce, Aprovechamiento o Explotación de Bienes de Dominio Público
1	Servicios de Arrastre y Almacenaje
2	Provenientes de la Ocupación de las Vías Públicas
3	Provenientes del Uso de las Pensiones Municipales
4	Provenientes del Uso de Otros Bienes de Dominio Público
2	Derechos a los hidrocarburos
X	Información a tercer nivel de los ingresos
3	Derechos por Prestación de Servicios
1	Servicios de Agua Potable y Alcantarillado
2	Servicios de Rastros
3	Servicios de Alumbrado Público
4	Servicios en Mercados
5	Servicios de Aseo Público
6	Servicios de Seguridad Pública
7	Servicios en Panteones
8	Servicios de Tránsito
9	Servicios de Previsión Social
10	Servicios de Protección Civil
11	Servicios de Saneamiento y Aguas Residuales
12	Servicios en Materia de Educación y Cultura
13	Licencias estatales expedición B.A.
14	Servicios de transporte, refrendos, concesiones
15	Otros Servicios
4	Otros Derechos
1	Expedición de Licencias para Construcción
2	Servicios por Alineación de Predios y Asignación de Números Oficiales
3	Expedición de Licencias para Fraccionamientos
4	Licencias para Establecimientos que Expendan Bebidas Alcohólicas
5	Expedición de Licencias para la Colocación y Uso de Anuncios y Carteles Publicitarios
6	Servicios Catastrales
7	Servicios por Certificaciones y Legalizaciones
8	Expedición de Licencias, Permisos, Autorizaciones y Servicios de Control Ambiental
5	Accesorios
1	Recargos
9	Derechos no comprendidos en las fracciones de la Ley de Ingresos causadas en ejercicios fiscales
1	Derechos causados en ejercicios fiscales anteriores
5	Productos
1	Productos de Tipo Corriente
1	Provenientes de la Venta o Arrendamiento de Lotes y Gavetas de los Panteones Municipales
2	Provenientes del Arrendamiento de Locales Ubicados en los Mercados Municipales
3	Otros Productos
2	Productos de capital
X	Información a tercer nivel de los ingresos
9	Productos no comprendidos en las fracciones de la Ley de Ingresos causadas en ejercicios fiscales
X	Información a tercer nivel de los ingresos
6	Aprovechamientos
1	Aprovechamientos de Tipo Corriente
1	Ingresos por Transferencia
2	Ingresos Derivados de Sanciones

3	Otros Aprovechamientos
2	Aprovechamientos de capital
X	Información a tercer nivel de los ingresos
9	Aprovechamientos no comprendidos en las fracciones de la Ley de Ingresos causadas en
X	Información a tercer nivel de los ingresos
7	Ingresos por Ventas de Bienes y Servicios
1	Ingresos por Ventas de Bienes y Servicios de Organismos Descentralizados
X	Información a tercer nivel de los ingresos
2	Ingresos de operación de entidades paraestatales empresariales
X	Información a tercer nivel de los ingresos
3	Ingresos por ventas de bienes y servicios producidos en establecimientos del Gobierno Central
X	Información a tercer nivel de los ingresos
8	Participaciones y Aportaciones
1	Participaciones
1	ISR Participable
2	Otras Participaciones
2	Aportaciones
1	FISM
2	FORTAMUN
3	Convenios
1	Convenios
X	Información a tercer nivel de los ingresos
9	Transferencias, Asignaciones, Subsidios y Otras Ayudas
1	Transferencias Internas y Asignaciones al Sector Público
X	Información a tercer nivel de los ingresos
2	Transferencias al Resto del Sector Público
1	Transferencias Otorgadas al Municipio
3	Subsidios y Subvenciones
1	Otros Subsidios Federales
2	FORTASEG
4	Ayudas sociales
1	Donativos
5	Pensiones y Jubilaciones
X	Información a tercer nivel de los ingresos
6	Transferencias a Fideicomisos, mandatos y análogos
X	Información a tercer nivel de los ingresos
0	Ingresos Derivados de Financiamientos
1	Endeudamiento Interno
1	Deuda Pública Municipal
2	Endeudamiento externo
X	Información a tercer nivel de los ingresos

EL C. ING. MANOLO JIMÉNEZ SALINAS, GOBERNADOR CONSTITUCIONAL DEL ESTADO INDEPENDIENTE, LIBRE Y SOBERANO DE COAHUILA DE ZARAGOZA, A SUS HABITANTES SABED:

QUE EL CONGRESO DEL ESTADO INDEPENDIENTE, LIBRE Y SOBERANO DE COAHUILA DE ZARAGOZA;

DECRETA:

NÚMERO 615.-

**LEY DE INGRESOS DEL MUNICIPIO DE MONCLOVA, COAHUILA DE ZARAGOZA,
PARA EL EJERCICIO FISCAL 2024**

**TITULO PRIMERO
DISPOSICIONES GENERALES**

ARTÍCULO 1.- Las disposiciones de esta Ley son de orden público e interés general, y tiene por objeto el establecimiento de las cuotas, tasas o tarifas de aquellas fuentes de ingresos que se perciban en cada ejercicio fiscal. Así mismo, se establecerán aquellas disposiciones de vigencia anual que se consideren necesarias para el ejercicio de las atribuciones fiscales del y los montos aplicables por concepto de multas por infracciones cometidas a disposiciones fiscales en el Municipio de Monclova, Coahuila de Zaragoza.

Forman parte de los ingresos las contribuciones, productos y aprovechamientos causados en ejercicios anteriores, pendientes de liquidación o pago.

La presente Ley se encuentra regulada en los términos establecidos en el Código Financiero para los Municipios del Estado de Coahuila de Zaragoza, específicamente en lo referente a los ingresos para el ejercicio fiscal del año 2024, mismos que se integran en base a los conceptos señalados a continuación:

DE LOS INGRESOS ESTIMADOS

**Sección I
Disposiciones Generales**

I.- Los ingresos estimados previstos en el presente Anteproyecto de Ley de Ingresos del Municipio de Monclova, Coahuila de Zaragoza, importa la cantidad de \$852,717,136.08

**Sección II
Estimación de Ingresos Global**

I.- A continuación, se presentan los montos considerados en forma global de ingresos para el Municipio y sus respectivas paramunicipales:

DESGLOSE DE MONTOS												
ENTIDAD PÚBLICA:										MONCLOVA		
EJERCICIO FISCAL:										2024		
#	Nombre de la Entidad	CRI										
		1	2	3	4	5	6	7	8	9	10	Total
1	MONCLOVA	\$147,988,835.68	\$0.00	\$0.00	\$106,992,526.91	\$4,481,168.63	\$1,554,029.70	\$2,043,939.67	\$573,351,913.07	\$16,304,722.39	\$0.00	\$852,717,136.08

1. Impuestos
2. Cuotas y Aportaciones de Seguridad Social
3. Contribuciones de Mejoras
4. Derechos
5. Productos
6. Aprovechamientos
7. Ingresos por Venta de Bienes, Prestación de Servicios y Otros Ingresos
8. Participaciones, Aportaciones, Convenios, Incentivos Derivados de la Colaboración Fiscal y Fondos Distintos de Aportaciones
9. Transferencias, Asignaciones, Subsidios y Subvenciones, y Pensiones y Jubilaciones
10. Ingresos Derivados de Financiamientos

**Sección III
Estimación de Ingresos del Municipio**

I.- Los ingresos estimados para el ejercicio 2024 con base en la Clasificación por Rubros de Ingresos se distribuyen de la siguiente manera:

CLASIFICACIÓN POR RUBROS DE INGRESOS		5%
ENTIDAD PÚBLICA:		MONCLOVA
EJERCICIO FISCAL:		2024
CRI		Ingresos Estimados
1	IMPUESTOS	\$147,988,835.68
11	Impuestos Sobre los Ingresos	\$0.00
111	Impuestos Sobre los Ingresos	\$0.00
12	Impuestos Sobre el Patrimonio	\$143,326,486.23
121	Impuesto Predial	\$105,489,438.82
122	Impuesto Sobre Adquisición de Inmuebles	\$37,837,047.41
123	Impuesto Sobre Plusvalía	\$0.00
13	Impuestos Sobre la Producción, el Consumo y las Transacciones	\$0.00
131	Impuestos Sobre la Producción, el Consumo y las Transacciones	\$0.00
14	Impuestos al Comercio Exterior	\$0.00
141	Impuestos al Comercio Exterior	\$0.00
15	Impuestos Sobre Nóminas y Asimilables	\$0.00
151	Impuestos Sobre Nóminas y Asimilables	\$0.00
16	Impuestos Ecológicos	\$0.00
161	Impuestos Ecológicos	\$0.00
17	Accesorios de Impuestos	\$1,876,560.56
171	Accesorios de Impuestos	\$1,876,560.56
18	Otros Impuestos	\$2,785,788.89
181	Impuesto Sobre el Ejercicio de Actividades Mercantiles	\$2,393,409.10
182	Impuesto Sobre Prestación de Servicios	\$0.00
183	Impuesto Sobre Espectáculos y Diversiones Públicas	\$392,379.79
184	Impuesto Sobre Enajenación de Bienes Muebles Usados	\$0.00
185	Impuesto Sobre Loterías, Rifas y Sorteos	\$0.00
186	Impuesto Sobre Uso de Suelo	\$0.00
187	Impuesto Para la Conservación del Pavimento	\$0.00
188	Otros	\$0.00
19	Impuestos no Comprendidos en la Ley de Ingresos Vigente, Causados en Ejercicios Fiscales Anteriores Pendientes de Liquidación o Pago	\$0.00
191	Impuesto Predial de Ejercicios Anteriores	\$0.00
192	Impuesto Sobre Adquisición de Inmuebles de Ejercicios Anteriores	\$0.00
2	CUOTAS Y APORTACIONES DE SEGURIDAD SOCIAL	\$0.00
21	Aportaciones para Fondos de Vivienda	\$0.00
211	Aportaciones para Fondos de Vivienda	\$0.00
22	Cuotas para la Seguridad Social	\$0.00
221	Cuotas para la Seguridad Social	\$0.00
23	Cuotas de Ahorro para el Retiro	\$0.00
231	Cuotas de Ahorro para el Retiro	\$0.00
24	Otras Cuotas y Aportaciones para la Seguridad Social	\$0.00
241	Otras Cuotas y Aportaciones para la Seguridad Social	\$0.00
25	Accesorios de Cuotas y Aportaciones de Seguridad Social	\$0.00
251	Accesorios de Cuotas y Aportaciones de Seguridad Social	\$0.00
3	CONTRIBUCIONES DE MEJORAS	\$0.00
31	Contribuciones de Mejoras por Obras Públicas	\$0.00
311	Contribución por Gasto	\$0.00
312	Contribución por Obra Pública	\$0.00

313	Contribución por Responsabilidad Objetiva	\$0.00
314	Contribución por Mantenimiento, Mejoramiento y Equipamiento del Cuerpo de Bomberos de los Municipios	\$0.00
315	Contribución por Mantenimiento y Conservación del Centro Histórico	\$0.00
316	Contribución por Otros Servicios Municipales	\$0.00
317	Contribución Gastos de Escrituración	\$0.00
318	Cateos Tribunales	\$0.00
319	Expedición de Certificados	\$0.00
39	Contribuciones de Mejoras no Comprendidas en la Ley de Ingresos Vigente, Causadas en Ejercicios Fiscales Anteriores Pendientes de Liquidación o Pago	\$0.00
391	Contribuciones de Mejoras no Comprendidas en la Ley de Ingresos Vigente, Causadas en Ejercicios Fiscales Anteriores Pendientes de Liquidación o Pago	\$0.00
4	DERECHOS	\$106,992,526.91
41	Derechos por el Uso, Goce, Aprovechamiento o Explotación de Bienes de Dominio Público	\$612,877.01
411	Servicios de Arrastre y Almacenaje	\$0.00
412	Provenientes de la Ocupación de las Vías Públicas	\$415,558.92
413	Provenientes del Uso de las Pensiones Municipales	\$0.00
414	Provenientes del Uso de Otros Bienes de Dominio Público	\$197,318.09
43	Derechos por Prestación de Servicios	\$60,376,548.86
431	Servicios de Agua Potable y Alcantarillado	\$0.00
432	Servicios de Rastros	\$0.00
433	Servicios de Alumbrado Público	\$25,046,932.82
434	Servicios en Mercados	\$0.00
435	Servicios de Aseo Público	\$14,353,324.35
436	Servicios de Seguridad Pública	\$6,964,252.71
437	Servicios en Panteones	\$652,100.24
438	Servicios de Tránsito	\$6,335,493.44
439	Servicios de Previsión Social	\$5,605,092.87
4310	Servicios de Protección Civil	\$1,419,352.42
4311	Servicios de Saneamiento y Aguas Residuales	\$0.00
4312	Servicios en Materia de Educación y Cultura	\$0.00
4313	Otros Servicios	\$0.00
44	Otros Derechos	\$46,003,101.06
441	Expedición de Licencias para Construcción	\$3,952,009.91
442	Servicios por Alineación de Predios y Asignación de Números Oficiales	\$765,668.06
443	Expedición de Licencias para Fraccionamientos	\$1,313,865.00
444	Licencias para Establecimientos que Expendan Bebidas Alcohólicas	\$11,393,295.17
445	Expedición de Licencias para la Colocación y Uso de Anuncios y Carteles Publicitarios	\$2,739,194.92
446	Servicios Catastrales	\$7,409,576.59
447	Servicios por Certificaciones y Legalizaciones	\$17,725,519.36
448	Expedición de Licencias, Permisos, Autorizaciones y Servicios de Control Ambiental	\$703,972.05
449	Refrendo Anual	\$0.00
4410	Expedición de Constancias de no Antecedentes Penales	\$0.00
45	Accesorios de Derechos	\$0.00
451	Accesorios de Derechos	\$0.00
49	Derechos no Comprendidos en la Ley de Ingresos Vigente, Causados en Ejercicios Fiscales Anteriores Pendientes de Liquidación o Pago	\$0.00
491	Derechos no Comprendidos en la Ley de Ingresos Vigente, Causados en Ejercicios Fiscales Anteriores Pendientes de Liquidación o Pago	\$0.00

5	PRODUCTOS	\$4,481,168.63
51	Productos	\$4,481,168.63
511	Provenientes de la Venta o Arrendamiento de Lotes y Gavetas de los Panteones Municipales	\$704,459.31
512	Provenientes del Arrendamiento de Locales Ubicados en los Mercados Municipales	\$0.00
513	Otros Productos	\$3,776,709.33
59	Productos no Comprendidos en la Ley de Ingresos Vigente, Causados en Ejercicios Fiscales Anteriores Pendientes de Liquidación o Pago	\$0.00
591	Productos no Comprendidos en la Ley de Ingresos Vigente, Causados en Ejercicios Fiscales Anteriores Pendientes de Liquidación o Pago	\$0.00
6	APROVECHAMIENTOS	\$1,554,029.70
61	Aprovechamientos	\$1,554,029.70
611	Ingresos por Transferencia	\$0.00
612	Ingresos Derivados de Sanciones	\$1,554,029.70
613	Otros Aprovechamientos	\$0.00
614	Aprovechamientos por Retenciones no Aplicadas	\$0.00
615	Devoluciones de Impuestos Estatales y/o Federales	\$0.00
616	Faltas al Reglamento de Policía	\$0.00
617	Ingresos Extraordinarios	\$0.00
62	Aprovechamientos Patrimoniales	\$0.00
621	Aprovechamientos Patrimoniales	\$0.00
63	Accesorios de Aprovechamientos	\$0.00
631	Accesorios de Aprovechamientos	\$0.00
69	Aprovechamientos no Comprendidos en la Ley de Ingresos Vigente, Causados en Ejercicios Fiscales Anteriores Pendientes de Liquidación o Pago	\$0.00
691	Aprovechamientos no Comprendidos en la Ley de Ingresos Vigente, Causados en Ejercicios Fiscales Anteriores Pendientes de Liquidación o Pago	\$0.00
7	INGRESOS POR VENTA DE BIENES, PRESTACIÓN DE SERVICIOS Y OTROS INGRESOS	\$2,043,939.67
71	Ingresos por Venta de Bienes y Prestación de Servicios de Instituciones Públicas de Seguridad Social	\$0.00
711	Ingresos por Venta de Bienes y Prestación de Servicios de Instituciones Públicas de Seguridad Social	\$0.00
72	Ingresos por Venta de Bienes y Prestación de Servicios de Empresas Productivas del Estado	\$0.00
721	Ingresos por Venta de Bienes y Prestación de Servicios de Empresas Productivas del Estado	\$0.00
73	Ingresos por Venta de Bienes y Prestación de Servicios de Entidades Paraestatales y Fideicomisos No Empresariales y No Financieros	\$0.00
731	Ingresos por Venta de Bienes y Prestación de Servicios de Entidades Paraestatales y Fideicomisos No Empresariales y No Financieros	\$0.00
74	Ingresos por Venta de Bienes y Prestación de Servicios de Entidades Paraestatales Empresariales No Financieras con Participación Estatal Mayoritaria	\$0.00
741	Ingresos por Venta de Bienes y Prestación de Servicios de Entidades Paraestatales Empresariales No Financieras con Participación Estatal Mayoritaria	\$0.00
75	Ingresos por Venta de Bienes y Prestación de Servicios de Entidades Paraestatales Empresariales Financieras Monetarias con Participación Estatal Mayoritaria	\$0.00
751	Ingresos por Venta de Bienes y Prestación de Servicios de Entidades Paraestatales Empresariales Financieras Monetarias con Participación Estatal Mayoritaria	\$0.00
76	Ingresos por Venta de Bienes y Prestación de Servicios de Entidades Paraestatales Empresariales Financieras No Monetarias con Participación Estatal Mayoritaria	\$0.00

761	Ingresos por Venta de Bienes y Prestación de Servicios de Entidades Paraestatales Empresariales Financieras No Monetarias con Participación Estatal Mayoritaria	\$0.00
77	Ingresos por Venta de Bienes y Prestación de Servicios de Fideicomisos Financieros Públicos con Participación Estatal Mayoritaria	\$0.00
771	Ingresos por Venta de Bienes y Prestación de Servicios de Fideicomisos Financieros Públicos con Participación Estatal Mayoritaria	\$0.00
78	Ingresos por Venta de Bienes y Prestación de Servicios de los Poderes Legislativo y Judicial, y de los Órganos Autónomos	\$0.00
781	Ingresos por Venta de Bienes y Prestación de Servicios de los Poderes Legislativo y Judicial, y de los Órganos Autónomos	\$0.00
79	Otros Ingresos	\$2,043,939.67
791	Otros Ingresos	\$2,043,939.67
8	PARTICIPACIONES, APORTACIONES, CONVENIOS, INCENTIVOS DERIVADOS DE LA COLABORACIÓN FISCAL Y FONDOS DISTINTOS DE APORTACIONES	\$573,351,913.07
81	Participaciones	\$369,401,620.82
811	ISR Participable	\$34,040,919.11
812	Otras Participaciones	\$335,360,701.73
82	Aportaciones	\$193,348,327.32
821	FISM	\$23,974,694.47
822	FORTAMUN	\$169,373,632.85
83	Convenios	\$10,601,964.93
831	Convenios	\$10,601,964.93
84	Incentivos Derivados de la Colaboración Fiscal	\$0.00
841	Incentivos Derivados de la Colaboración Fiscal	\$0.00
85	Fondos Distintos de Aportaciones	\$0.00
851	Fondos Distintos de Aportaciones	\$0.00
9	TRANSFERENCIAS, ASIGNACIONES, SUBSIDIOS Y SUBVENCIONES, Y PENSIONES Y JUBILACIONES	\$16,304,722.39
91	Transferencias y Asignaciones	\$0.00
911	Transferencias y Asignaciones	\$0.00
93	Subsidios y Subvenciones	\$16,304,722.39
931	Otros Subsidios Federales	\$16,304,722.39
932	FORTASEG	\$0.00
95	Pensiones y Jubilaciones	\$0.00
951	Pensiones y Jubilaciones	\$0.00
97	Transferencias del Fondo Mexicano del Petróleo para la Estabilización y el Desarrollo	\$0.00
971	Transferencias del Fondo Mexicano del Petróleo para la Estabilización y el Desarrollo	\$0.00
0	INGRESOS DERIVADOS DE FINANCIAMIENTOS	\$0.00
1	Endeudamiento Interno	\$0.00
11	Deuda Pública Municipal	\$0.00
2	Endeudamiento Externo	\$0.00
21	Endeudamiento Externo	\$0.00
3	Financiamiento Interno	\$0.00
31	Financiamiento Interno	\$0.00
Total General		\$852,717,136.08

II.- Los ingresos estimados para el ejercicio 2024 con base en la Clasificación por Fuentes de Financiamiento se distribuyen de la siguiente manera:

CLASIFICACIÓN POR FUENTES DE FINANCIAMIENTO (INGRESOS)		
ENTIDAD PÚBLICA:		MONCLOVA
EJERCICIO FISCAL:		2024
CFF-Ingresos		Ingresos Estimados
1	No Etiquetado (Libre disposición)	\$643,064,086.36
11	Recursos Fiscales	\$0.00
12	Financiamientos Internos	\$0.00
13	Financiamientos Externos	\$0.00
14	Ingresos Propios	\$273,662,465.54
15	Recursos Federales	\$369,401,620.82
16	Recursos Estatales	\$0.00
17	Otros Recursos de Libre Disposición	\$0.00
2	Etiquetado	\$209,653,049.72
25	Recursos Federales	\$193,348,327.32
26	Recursos Estatales	\$0.00
27	Otros Recursos de Transferencias Federales Etiquetadas	\$16,304,722.39
TOTAL GENERAL		\$852,717,136.08

III.- Los ingresos estimados para el ejercicio 2024 con base en la Clasificación Económica se distribuyen de la siguiente manera:

CLASIFICACIÓN ECONÓMICA (INGRESOS)		
ENTIDAD PÚBLICA:		MONCLOVA
EJERCICIO FISCAL:		2024
CE-Ingresos		Ingresos Estimados
1	INGRESOS	\$852,717,136.08
1.1	INGRESOS CORRIENTES	\$852,717,136.07
1.1.1	Impuestos	\$147,988,835.68
1.1.1.1	Impuestos sobre el ingreso, las utilidades y las ganancias de capital	\$0.00
1.1.1.1.1	De personas físicas	\$0.00
1.1.1.1.2	De empresas y otras corporaciones (personas morales)	\$0.00
1.1.1.1.3	No clasificables	\$0.00
1.1.1.2	Impuestos sobre nómina y la fuerza de trabajo	\$0.00
1.1.1.3	Impuestos sobre la propiedad	\$105,489,438.82
1.1.1.4	Impuestos sobre los bienes y servicios	\$37,837,047.41
1.1.1.5	Impuestos sobre el comercio y las transacciones internacionales/comercio exterior	\$2,393,409.10
1.1.1.6	Impuestos ecológicos	\$392,379.79
1.1.1.7	Impuesto a los rendimientos petroleros	\$0.00
1.1.1.8	Otros impuestos	\$0.00
1.1.1.9	Accesorios	\$1,876,560.56
1.1.2	Contribuciones a la Seguridad Social	\$0.00
1.1.2.1	Contribuciones de los empleados	\$0.00
1.1.2.2	Contribuciones de los empleadores	\$0.00
1.1.2.3	Contribuciones de los trabajadores por cuenta propia o no empleados	\$0.00
1.1.2.4	Contribuciones no clasificables	\$0.00
1.1.3	Contribuciones de Mejoras	\$0.00
1.1.4	Derechos y Productos y Aprovechamientos Corrientes	\$113,027,725.25
1.1.4.1	Derechos no incluidos en otros conceptos	\$106,992,526.91
1.1.4.2	Productos corrientes no incluidos en otros conceptos	\$4,481,168.63

1.1.4.3	Aprovechamientos corrientes no incluidos en otros conceptos	\$1,554,029.70
1.1.5	Rentas de la Propiedad	\$10,601,964.93
1.1.5.1	Intereses	\$0.00
1.1.5.1.1	Internos	\$0.00
1.1.5.1.2	Externos	\$0.00
1.1.5.2	Dividendos y retiros de las cuasisociedades	\$0.00
1.1.5.3	Arrendamientos de tierras y terrenos	\$0.00
1.1.5.4	Otros	\$10,601,964.93
1.1.6	Ventas de Bienes y Servicios de Entidades del Gobierno General/Ingreso de Explotación de Entidades Empresariales	\$0.00
1.1.6.1	Ventas de establecimientos no de mercado	\$0.00
1.1.6.2	Ventas de establecimientos de mercado	\$0.00
1.1.6.3	Derechos administrativos	\$0.00
1.1.7	Subsidios y Subvenciones Recibidos por Entidades Empresariales Públicas	\$0.00
1.1.7.1	Subsidios y Subvenciones recibidos por entidades empresariales públicas no financieras	\$0.00
1.1.7.2	Subsidios y Subvenciones recibidos por entidades empresariales públicas financieras	\$0.00
1.1.8	Transferencias, Asignaciones y Donativos Corrientes Recibidos	\$581,098,610.20
1.1.8.1	Del sector privado	\$2,043,939.67
1.1.8.2	Del sector público	\$579,054,670.53
1.1.8.2.1	De la Federación	\$579,054,670.53
1.1.8.2.2	De Entidades Federativas	\$0.00
1.1.8.2.3	De Municipios	\$0.00
1.1.8.3	Del sector externo	\$0.00
1.1.8.3.1	De gobiernos extranjeros	\$0.00
1.1.8.3.2	De organismos internacionales	\$0.00
1.1.8.3.3	Del sector privado externo	\$0.00
1.1.9	Participaciones	\$0.00
1.2	INGRESOS DE CAPITAL	\$0.00
1.2.1	Venta (Disposición) de Activos	\$0.00
1.2.1.1	Venta de activos fijos	\$0.00
1.2.1.2	Venta de objetos de valor	\$0.00
1.2.1.3	Venta de activos no producidos	\$0.00
1.2.2	Disminución de Existencias	\$0.00
1.2.2.1	Materiales y suministros	\$0.00
1.2.2.2	Materias Primas	\$0.00
1.2.2.3	Trabajos en curso	\$0.00
1.2.2.4	Bienes terminados	\$0.00
1.2.2.5	Bienes para venta	\$0.00
1.2.2.6	Bienes en tránsito	\$0.00
1.2.2.7	Existencia de material de seguridad y defensa	\$0.00
1.2.3	Incremento de la Depreciación, Amortización, Estimaciones y Provisiones Acumuladas	\$0.00
1.2.3.1	Depreciación y amortización	\$0.00
1.2.3.2	Estimaciones por deterioro de inventarios	\$0.00
1.2.3.3	Otras estimaciones por pérdida o deterioro	\$0.00
1.2.3.4	Provisiones	\$0.00
1.2.4	Transferencias, Asignaciones y Donativos de Capital Recibidos	\$0.00
1.2.4.1	Del sector privado	\$0.00
1.2.4.2	Del sector público	\$0.00
1.2.4.2.1	De la Federación	\$0.00
1.2.4.2.2	De Entidades Federativas	\$0.00

1.2.4.2.3	De Municipios	\$0.00
1.2.4.3	Del sector externo	\$0.00
1.2.4.3.1	De gobiernos extranjeros	\$0.00
1.2.4.3.2	De organismos internacionales	\$0.00
1.2.4.3.3	Del sector privado externo	\$0.00
1.2.5	Recuperación de Inversiones Financieras Realizadas con Fines De Política	\$0.00
1.2.5.1	Venta de Acciones y participaciones de capital adquiridas con fines de política	\$0.00
1.2.5.2	Valores representativos de deuda adquiridos con fines de política	\$0.00
1.2.5.3	Venta de obligaciones negociables adquiridas con fines de política	\$0.00
1.2.5.4	Recuperación de préstamos realizados con fines de política	\$0.00
Total General		\$852,717,136.08

Sección IV Disciplina Financiera

I.- Los objetivos, estrategias y metas de los ingresos para el ejercicio fiscal 2024, se presentan a continuación:

OBJETIVOS ANUALES, ESTRATEGIAS Y METAS	
ENTIDAD PÚBLICA:	MONCLOVA
EJERCICIO FISCAL:	2024
Objetivos Anuales	
<ol style="list-style-type: none"> Fortalecer la recaudación para garantizar la disponibilidad permanente de recursos, para consolidar los programas y proyectos consignados en el desarrollo del municipio. Recaudar, vigilar y administrar las contribuciones y toda clase de ingresos municipales, conforme a la ley y de más ordenamientos aplicables. 	
Estrategias	
<ol style="list-style-type: none"> Mejorar la eficiencia de la Administración municipal mediante la atención, orientación y asistencia a los contribuyentes que les permita cumplir con sus obligaciones fiscales de manera oportuna y espontánea. Llevar a cabo en su totalidad el Procedimiento Administrativo de Ejecución para una mayor recuperación de los créditos fiscales. Otorgar estímulos fiscales para incentivar la economía local, que permita además motivar el cumplimiento de las obligaciones fiscales. 	
Metas	
<ol style="list-style-type: none"> Recaudar el ingreso propio presupuestado. Incrementar los registros en nuestros padrones recaudatorios. Impulsar los procesos tecnológicos de los servidores públicos de las áreas de recaudación con el fin de brindar un mejor servicio a la ciudadanía. 	

Lo anterior, se acompañará de parámetros cuantificables e indicadores de desempeño. Lo que deberá ser congruente con el Plan Municipal de Desarrollo y los programas derivados del mismo. Esto se comprobará mediante una alineación de los programas presupuestarios con los objetivos y metas del Plan Municipal de Desarrollo y de los Programas Sectoriales y/o Especiales.

II.- Las proyecciones de ingresos para el ejercicio fiscal 2024 y ejercicios posteriores, se presentan a continuación:

PROYECCIONES DE INGRESOS – LDF				
(PESOS)				
(CIFRAS NOMINALES)				
ENTIDAD PÚBLICA:	MONCLOVA			
EJERCICIO FISCAL:	2024			
Concepto	2024	2025	2026	2027
	(de Iniciativa de Ley)			

1. Ingresos de Libre Disposición (1=A+B+C+D+E+F+G+H+I+J+K+L)	\$643,064,086.36	\$675,217,290.68	\$708,978,155.21	\$744,427,062.97
A. Impuestos	\$147,988,835.68	\$155,388,277.47	\$163,157,691.34	\$171,315,575.91
B. Cuotas y Aportaciones de Seguridad Social	\$0.00	\$0.00	\$0.00	\$0.00
C. Contribuciones de Mejoras	\$0.00	\$0.00	\$0.00	\$0.00
D. Derechos	\$106,992,526.91	\$112,342,153.26	\$117,959,260.92	\$123,857,223.97
E. Productos	\$4,481,168.63	\$4,705,227.06	\$4,940,488.42	\$5,187,512.84
F. Aprovechamientos	\$1,554,029.70	\$1,631,731.19	\$1,713,317.75	\$1,798,983.64
G. Ingresos por Venta de Bienes, Prestación de Servicios y Otros Ingresos	\$2,043,939.67	\$2,146,136.65	\$2,253,443.49	\$2,366,115.66
H. Participaciones	\$369,401,620.82	\$387,871,701.86	\$407,265,286.96	\$427,628,551.30
I. Incentivos Derivados de la Colaboración Fiscal	\$0.00	\$0.00	\$0.00	\$0.00
J. Transferencias	\$0.00	\$0.00	\$0.00	\$0.00
K. Convenios	\$10,601,964.93	\$11,132,063.18	\$11,688,666.34	\$12,273,099.66
L. Otros Ingresos de Libre Disposición	\$0.00	\$0.00	\$0.00	\$0.00
2. Transferencias Federales Etiquetadas (2=A+B+C+D+E)	\$209,653,049.72	\$220,135,702.20	\$231,142,487.31	\$242,699,611.68
A. Aportaciones	\$193,348,327.32	\$203,015,743.68	\$213,166,530.87	\$223,824,857.41
B. Convenios	\$0.00	\$0.00	\$0.00	\$0.00
C. Fondos Distintos de Aportaciones	\$0.00	\$0.00	\$0.00	\$0.00
D. Transferencias, Subsidios y Subvenciones, y Pensiones y Jubilaciones	\$16,304,722.39	\$17,119,958.51	\$17,975,956.44	\$18,874,754.26
E. Otras Transferencias Federales Etiquetadas	\$0.00	\$0.00	\$0.00	\$0.00
3. Ingresos Derivados de Financiamientos (3=A)	\$0.00	\$0.00	\$0.00	\$0.00
A. Ingresos Derivados de Financiamientos	\$0.00	\$0.00	\$0.00	\$0.00
4. Total de Ingresos Proyectados (4=1+2+3)	\$852,717,136.08	\$895,352,992.88	\$940,120,642.53	\$987,126,674.65
Datos Informativos				
1. Ingresos Derivados de Financiamientos con Fuente de Pago de Recursos de Libre Disposición	\$0.00	\$0.00	\$0.00	\$0.00
2. Ingresos derivados de Financiamientos con Fuente de Pago de Transferencias Federales Etiquetadas	\$0.00	\$0.00	\$0.00	\$0.00
3. Ingresos Derivados de Financiamiento (3 = 1 + 2)	\$0.00	\$0.00	\$0.00	\$0.00

III.- Los resultados de ingresos para el ejercicio fiscal 2023 y ejercicios anteriores, se presentan a continuación:

RESULTADOS DE INGRESOS – LDF				
(PESOS)				
ENTIDAD PÚBLICA:	MONCLOVA			
EJERCICIO FISCAL:	2023			
Concepto	2020	2021	2022	2023
1. Ingresos de Libre Disposición (1=A+B+C+D+E+F+G+H+I+J+K+L)	\$618,546,026.32	\$524,381,080.09	\$598,066,946.72	\$627,970,294.06
A. Impuestos	\$145,378,999.47	\$105,370,784.68	\$145,658,807.88	\$152,941,748.27
B. Cuotas y Aportaciones de Seguridad Social	\$0.00	\$0.00	\$0.00	\$0.00
C. Contribuciones de Mejoras	\$0.00	\$0.00	\$0.00	\$0.00
D. Derechos	\$87,416,427.25	\$86,995,156.63	\$77,045,375.89	\$80,897,644.68
E. Productos	\$13,276,561.20	\$2,252,789.99	\$11,683,599.67	\$12,267,779.65
F. Aprovechamientos	\$1,721,664.48	\$1,572,707.96	\$2,361,931.70	\$2,480,028.29
G. Ingresos por Venta de Bienes, Prestación de Servicios y Otros Ingresos	\$29,880.00	\$0.00	\$1,853,913.53	\$1,946,609.21
H. Participaciones	\$357,937,870.86	\$316,957,374.61	\$335,058,159.48	\$351,811,067.45
I. Incentivos Derivados de la Colaboración Fiscal	\$0.00	\$0.00	\$0.00	\$0.00
J. Transferencias	\$12,784,623.06	\$11,232,266.22	\$14,788,863.85	\$15,528,307.04
K. Convenios	\$0.00	\$0.00	\$9,616,294.72	\$10,097,109.46
L. Otros Ingresos de Libre Disposición	\$0.00	\$0.00	\$0.00	\$0.00
2. Transferencias Federales Etiquetadas (2=A+B+C+D+E)	\$198,397,934.06	\$178,437,167.92	\$175,372,632.49	\$184,141,264.11
A. Aportaciones	\$186,117,303.06	\$178,437,167.92	\$175,372,632.49	\$184,141,264.11
B. Convenios	\$0.00	\$0.00	\$0.00	\$0.00
C. Fondos Distintos de Aportaciones	\$0.00	\$0.00	\$0.00	\$0.00
D. Transferencias, Subsidios y Subvenciones, y Pensiones y Jubilaciones	\$12,280,631.00	\$0.00	\$0.00	\$0.00
E. Otras Transferencias Federales Etiquetadas	\$0.00	\$0.00	\$0.00	\$0.00
3. Ingresos Derivados de Financiamientos (3=A)	\$0.00	\$0.00	\$0.00	\$0.00

A. Ingresos Derivados de Financiamientos	\$0.00	\$0.00	\$0.00	\$0.00
4. Total de Resultados de Ingresos (4=1+2+3)	\$816,943,960.38	\$702,818,248.01	\$773,439,579.21	\$812,111,558.17
Datos Informativos				
1. Ingresos Derivados de Financiamientos con Fuente de Pago de Recursos de Libre Disposición	\$0.00	\$0.00	\$0.00	\$0.00
2. Ingresos derivados de Financiamientos con Fuente de Pago de Transferencias Federales Etiquetadas	\$0.00	\$0.00	\$0.00	\$0.00
3. Ingresos Derivados de Financiamiento (3 = 1 + 2)	\$0.00	\$0.00	\$0.00	\$0.00

**TÍTULO SEGUNDO
DE LAS CONTRIBUCIONES**

**CAPÍTULO PRIMERO
DEL IMPUESTO PREDIAL**

ARTÍCULO 2.- El impuesto predial se pagará con las tasas siguientes:

I.- Sobre los predios urbanos 2.5 al millar anual.

II.- Sobre predios rústicos 2.5 al millar anual.

III.- El monto del impuesto predial anual urbano y rústico no podrá ser inferior a \$ 162.00

IV.- Cuando la cuota anual respectiva al impuesto a que se refiere este capítulo se cubra antes del 31 de enero, se otorgará un incentivo correspondiente a un 15% del monto total por concepto de pronto pago. Durante el mes de febrero se otorgará un incentivo correspondiente a un 10%. Durante el mes de marzo se otorgará un incentivo correspondiente a un 5%.

El incentivo por pronto pago mencionado en el párrafo anterior solo será aplicable a los predios que pertenezcan a personas físicas;

V.- Los propietarios de predios urbanos que sean pensionados, jubilados, adultos mayores y personas con discapacidad, cubrirán el mínimo establecido en la fracción III de este Artículo, siempre y cuando su percepción mensual no sea mayor a 41 salarios mínimos vigentes, y si se excede se les otorgará un incentivo del 50%, única y exclusivamente respecto de la casa habitación de su propiedad en que tengan señalado su domicilio.

Los bienes del dominio público de la Federación del Estado y del Municipio estarán exentos del pago del impuesto predial.

El pago de este impuesto deberá hacerse en la Tesorería Municipal, o ante quienes ésta haya convenido la recepción del pago.

ARTÍCULO 3.- Las empresas de nueva creación que se instalen en los predios que adquieran para establecer nuevos centros de trabajo, se les otorgará un incentivo correspondiente al impuesto a que se refiere este capítulo a partir de la fecha de adquisición del inmueble hasta la fecha en que esté vigente la presente Ley. El pago del impuesto correspondiente se ajustará conforme a la siguiente tabla:

Empresas que Generen Empleos Directos	Incentivo
---------------------------------------	-----------

De 50 a 200	30%
De 201 a 350	40%
De 351 o más	60%

Se hace extensivo el estímulo fiscal descrito en el presente artículo, a las empresas de nueva creación o ya existentes en el Municipio, así como las personas físicas que generen nuevos empleos directos a hombres y mujeres en su primera oportunidad laboral, así como a personas con discapacidad y adultos entre 40 y 60 años de edad.

I.- Para ser válido lo anterior, la empresa deberá presentar solicitud por escrito ante la Tesorería Municipal, debiendo presentar fianza a favor de la misma por el valor del impuesto que le correspondería cubrir.

II.- La fianza presentada será liberada por la Tesorería, cuando ésta compruebe la creación de los nuevos empleos, mediante las liquidaciones de las cuotas obreros patronales presentados ante el Instituto Mexicano del Seguro Social.

Se deberá avisar por escrito la fecha de inicio de operaciones por parte del contribuyente.

CAPÍTULO SEGUNDO DEL IMPUESTO SOBRE ADQUISICIÓN DE INMUEBLES

ARTÍCULO 4.- Es objeto de este impuesto, la adquisición de inmuebles que consistan en el suelo, en las construcciones o en el suelo y las construcciones adheridas a él, ubicados en el Municipio de Monclova, Coahuila de Zaragoza, así como los derechos relacionados con los mismos a que a este capítulo se refiere. Se pagará aplicando la tasa del 3% sobre la base gravable prevista en el Código Financiero para los Municipios del Estado de Coahuila de Zaragoza.

Cuando se hagan constar en escritura pública las adquisiciones previstas en las fracciones III, IV y V del Artículo 50 del Código Financiero para los Municipios del Estado de Coahuila de Zaragoza, los contribuyentes podrán optar por diferir el pago del 50 % del impuesto causado, hasta el momento en que opere la traslación de dominio o se celebre el contrato prometido, según sea el caso. El 50% diferido se actualizará aplicando el factor que se obtenga de dividir el Índice Nacional de Precios al Consumidor del mes inmediato anterior a aquél en que sea exigible el pago, entre el mencionado índice correspondiente al mes anterior a aquél en que se optó por el diferimiento del pago del impuesto.

En las adquisiciones de inmuebles que realicen las Dependencias y Entidades de la Administración Pública del Estado y los Municipios, que tengan por objeto promover, construir y enajenar unidades habitacionales o lotes de terreno de tipo popular, para satisfacer las necesidades de vivienda de personas de bajos ingresos económicos, se aplicará la tasa del 0%.

Para efectos de este artículo, se considerará como unidad habitacional tipo popular, aquella en que el terreno no exceda de 200 metros cuadrados y tenga una construcción inferior a 105 metros cuadrados; y aquella cuyo valor al término de su edificación no exceda de 320 Unidades de Medida y Actualización elevada al mes. En los casos que la adquisición de inmuebles se dé a través de herencias, legados y donaciones en línea directa hasta segundo grado de ascendientes o descendientes, la tasa aplicable será 1%,

Cuando la adquisición de inmuebles se dé a través de fusión o escisión de personas físicas o morales se aplicará la tasa del 1.5%.

En los casos de adquisición de inmuebles de parcelas o comunales que hayan adquirido el dominio pleno, pagarán la tasa cero, siempre y cuando sea la primera transmisión y se tenga por objeto construir naves industriales, escuelas o universidades públicas.

ARTÍCULO 5.- Las empresas de nueva creación que se establezcan y propicien la generación de nuevos empleos, que adquieran inmuebles para establecer nuevos centros de trabajo, gozarán de un incentivo del Impuesto Sobre la Adquisición de Inmuebles y el pago se sujetará para tal efecto a lo establecido en la siguiente tabla:

Empresas que Generen Empleos Directos	Incentivo
De 50 a 200	30%
De 201 a 350	40%
De 351 o más	60%

Se hace extensivo el estímulo fiscal descrito en el presente artículo, a las empresas de nueva creación o ya existentes en el Municipio, así como las personas físicas que generen nuevos empleos directos a hombres y mujeres en su primera oportunidad laboral, así como a personas con discapacidad y adultos entre 40 y 60 años de edad.

I.- Para ser válido lo anterior, la empresa deberá presentar solicitud por escrito ante la Tesorería Municipal, debiendo presentar fianza a favor de la misma por el valor del impuesto que le correspondería cubrir.

II.- La fianza presentada será liberada por la Tesorería, cuando ésta compruebe la creación de los nuevos empleos, mediante las liquidaciones de las cuotas obrero patronal presentado ante el Instituto Mexicano del Seguro Social.

Se deberá avisar por escrito la fecha de inicio de operaciones por parte del contribuyente.

CAPÍTULO TERCERO DEL IMPUESTO SOBRE EL EJERCICIO DE ACTIVIDADES MERCANTILES

ARTÍCULO 6.- Son objeto de este impuesto las actividades no comprendidas en la Ley del Impuesto al Valor Agregado o expresamente exceptuadas por la misma del pago de dicho impuesto y además, susceptibles de ser gravadas por los Municipios, en los términos de las disposiciones legales aplicables.

Cuando lo estime conveniente la Tesorería Municipal podrá celebrar convenios para que el pago de este impuesto se efectúe en base a una cuota fija mensual dependiendo ésta del monto de las operaciones realizadas.

Este Impuesto se pagará de acuerdo a las tasas y cuotas siguientes:

I.- Comerciantes ambulantes que expendan artículos perecederos pagarán una cuota diaria equivalente a un 50% de la Unidad de Medida y Actualización.

II.- Comerciantes ambulantes que expendan artículos no perecederos, pagarán una cuota diaria equivalente a 75% de la Unidad de Medida y Actualización.

Debiendo cumplir con los requisitos de conformidad con el artículo 35 del Reglamento de Comerciantes Ambulantes y de Servicios en la Vía Pública de este Municipio.

III.- Es objeto de este impuesto los Camarógrafos y Fotógrafos no gravados con el Impuesto al Valor Agregado (IVA) y que realicen actividades con fines de lucro, ya sea en áreas públicas o particulares.

1.- Es requisito cumplir con las disposiciones legales aplicables, debiendo contar con un permiso expedido por la Presidencia Municipal que tiene un costo de \$ 575.00, el cual deberá ser refrendado cada año, con un costo del 50% del valor del permiso.

Se exceptúa del cobro comprendido dentro de este artículo, a las personas físicas que desarrollen actividades no comprendidas en la Ley de Impuesto al Valor Agregado o expresamente exceptuadas por la misma del pago de este impuesto y además, susceptibles de ser gravadas por los municipios y el estado que sean voceadores de periódicos y que tengan como actividad preponderante la venta de periódicos en la vía pública, así sea en cruceros, esquinas, banquetas, caminando, en bicicletas o bajo cualquier otra forma de comercialización del periódico. Lo anterior por considerarse una actividad que contribuye al ejercicio de la libertad de expresión al mismo tiempo que fomenta el derecho a la información y a la lectura.

CAPÍTULO CUARTO DEL IMPUESTO SOBRE ESPECTÁCULOS Y DIVERSIONES PÚBLICAS

ARTÍCULO 7.- Es objeto de este impuesto la realización de espectáculos y diversiones públicas no gravadas por el Impuesto al Valor Agregado, se pagará de conformidad a los conceptos, tasas y cuotas siguientes:

I.- Con la tasa del 5% sobre los ingresos totales que se perciban por los siguientes espectáculos o diversiones:

- 1.- Bailes Públicos con fines de lucro.
- 2.- Bailes privados, eventos religiosos, graduaciones y conciertos. En los casos de que estas actividades sean organizadas con objeto de recabar fondos para fines de beneficencia o bien de carácter familiar celebrados en domicilio particular y/o locales apropiados, no se realizará cobro alguno respecto a la tasa señalada.
- 3.- Espectáculos deportivos, box, lucha, juego de pelota, deportes similares y otros juegos no especificados.
- 4.- Espectáculos jaripeos, carreras de caballos, carrera de autos, carrera de motocicletas y peleas de gallos y otros similares previa autorización de la Secretaría de Gobernación.
- 5.- Eventos donde participen orquestas y conjuntos musicales locales y foráneos.
- 6.- Ferias y romerías.
- 7.- Cualquier otra diversión o espectáculo no gravado con el Impuesto al Valor Agregado.

Teniendo como requisito: Permiso de protección civil el cual tendrá un costo de \$ 227.00 y de Ecología (verificación de sonido) con un costo de \$ 227.00 por evento

II.- Con cuota diaria:

- 1.- Juegos recreativos, mecánicos, electromecánicos por cada juego de \$ 35.70 a \$ 77.70 diarios.

III.- Con cuota mensual por aparato.

- 1.- Juegos electrónicos \$ 523.00
- 2.- El propietario o poseedor de rockolas máquinas de refrescos, botanas y/o alimentos que perciba ingresos por las mismas, pagará una cuota de \$ 646.00 por aparato.
- 3.- Billares; mesa de billar una cuota de \$ 159.00 por mesa.

IV.- Con cuota anual:

- 1.- El propietario de videojuegos \$ 1,827.00 por aparato.
- 2.- En eventos con aparatos electro-musicales de diversiones o espectáculos incluyendo aparatos para marcar el peso \$ 2,227.00 por aparato.

V.- Por actuación:

- 1.- Orquestas establecidas en la localidad pagarán una cuota equivalente al 5%.
- 2.- Conjuntos musicales y solistas de la localidad pagarán una cuota equivalente al 5%.
- 3.- Artistas, locutores, deportistas, toreros, jinetes, cuando realicen actividades de radiodifusión, variedades, taurinos, rodeos, deportivas, y otras pagarán una cuota equivalente al 10%.
- 4.- En eventos con aparatos electro-musicales, o tocadiscos que se empleen para sustituir orquestas o música viva en salones destinados a bailes públicos o discotecas o en cualquier otro sitio que no sea privado pagarán una cuota equivalente al 5%.

Estas cuotas serán aplicables por actuación sobre los ingresos totales, independientemente del contrato.

VI.- Con la tasa del 4% sobre los ingresos totales que se perciban por los siguientes espectáculos ó diversiones:

- 1.- Espectáculos teatrales.
- 2.- Espectáculos educativos.
- 3.- Funciones de circo y carpas.

Los clubes de servicio, asociaciones de padres de familia y asociaciones de beneficencia pagarán un 50% de lo estipulado en este Artículo siempre y cuando se organice con el objeto de que los ingresos se dediquen a fines de beneficencia colectiva, para tal efecto, la Tesorería determinará el mecanismo de cobro.

VII.- Permisos para bailes o cualquier otro tipo de evento con música grabada o en vivo, en salones de fiesta, kermes, desfiles, colectas, festivales pagarán una cuota de \$ 566.00 por evento, además de los permisos de ecología y protección civil.

En caso de que estos eventos sean con fines de lucro y se utilice música viva, pagarán una cuota de \$1,584.00 por permiso. Además de los impuestos correspondientes por los ingresos totales.

CAPÍTULO QUINTO DEL IMPUESTO SOBRE ENAJENACIÓN DE BIENES MUEBLES USADOS

ARTÍCULO 8.- Es objeto de este impuesto, la enajenación de bienes muebles usados, no gravada por el Impuesto Federal al Valor Agregado. Se pagará con la tasa del 5% sobre los ingresos que se obtengan con motivo de la enajenación de muebles usados.

CAPÍTULO SÉXTO DEL IMPUESTO SOBRE LOTERÍAS, RIFAS Y SORTEOS

ARTÍCULO 9.- Es objeto de este impuesto la realización o explotación de loterías, rifas y sorteos o juegos permitidos y autorizados conforme a la Ley Federal de Juegos y Sorteos, por los que se pagará con la tasa del 10% sobre los ingresos brutos que se perciban, siempre y cuando se trate de eventos con fines de lucro; en el caso de que estas sean con el propósito de promover ventas, servicios y otros, se pagará el mismo porcentaje aplicado sobre el valor comercial de los premios. Este impuesto se pagará a más tardar el día siguiente hábil de efectuada la lotería, rifa, sorteo o cualquier otro evento permitido. (Previo permiso de la Secretaría de Gobernación).

CAPÍTULO SÉPTIMO DE LAS CONTRIBUCIONES ESPECIALES

SECCIÓN I DE LA CONTRIBUCIÓN POR GASTO

ARTÍCULO 10.- Es objeto de esta contribución el gasto público específico que se origine por el ejercicio de una determinada actividad de particulares.

I.- Son sujetos de la contribución a que se refiere esta sección:

1.- Por responsabilidad directa.

a).- Las personas físicas o morales que originen un gasto público por el ejercicio de una determinada actividad.

2.- Por responsabilidad solidaria.

a).- La persona o personas que tengan conferida la representación legal, la Dirección General, la Gerencia General o la Administración Única de las personas morales sujetas de esta contribución.

b).- Que ejerzan la Patria Potestad o Tutela por las contribuciones a cargo de su representado.

II.- La base de las contribuciones será el importe del gasto público provocado.

ARTÍCULO 11.- La Tesorería Municipal estará facultada para determinar el importe de las contribuciones, quien deberá tomar en cuenta para su determinación, el costo real del gasto público originado.

ARTÍCULO 12.- Las contribuciones por gasto deberán ser pagadas en la Tesorería Municipal, dentro de los quince días siguientes en que surta efectos la notificación de la resolución que contenga la determinación de las contribuciones.

ARTÍCULO 13.- La Tesorería Municipal, formulará y notificará, resolución debidamente fundada y motivada, en la que se determinen las contribuciones a cargo de los contribuyentes.

SECCIÓN II POR OBRA PÚBLICA

ARTÍCULO 14.- Es objeto de la contribución por obra pública, la construcción, reconstrucción y ampliación de las obras que se indican en el Código Financiero para los Municipios del Estado de Coahuila de Zaragoza y se regirá en base a lo siguiente:

I.- En todo caso el porcentaje a contribuir por los particulares se dividirá conforme al mencionado procedimiento entre los propietarios de predios beneficiados.

II.- La base de la contribución a que se refiere este artículo será del 50% del costo total de la obra pública específica.

III.- Cuando se trate de contribuciones voluntarias para obra pública, los beneficiarios, podrán cooperar con un porcentaje distinto al señalado, el que se establecerá de común acuerdo entre las autoridades municipales y los beneficiarios.

IV.- Las cooperaciones voluntarias serán contribuciones obligatorias una vez formalizado el convenio correspondiente y será exigible en los términos del presente ordenamiento y de las leyes fiscales relativas.

V.- Las contribuciones por obra pública deberán ser pagadas en la Tesorería Municipal, al inicio de la obra o dentro del plazo que se establezca en los convenios que se celebren con los particulares, en la forma y plazo que ésta determine.

VI.- Para hacer efectivas estas contribuciones, de ser necesario, se aplicará el procedimiento administrativo de ejecución previsto en el Código Financiero para los Municipios del Estado.

VII.- Para efectos de este artículo no serán consideradas las obras que se realicen por conducto del Comité de Planeación y Desarrollo de Monclova.

SECCIÓN III POR RESPONSABILIDAD OBJETIVA

ARTÍCULO 15.- Es objeto de esta contribución la realización de actividades que dañen o deterioren bienes del dominio público propiedad del Municipio, tales como: instalaciones, infraestructura caminera, hidráulica y de servicios, de uso comunitario y beneficio social y se pagará en la Tesorería Municipal, dentro de los quince días siguientes en que se notifique al contribuyente el resultado de la cuantificación de los daños o deterioros causados y se regirá en base a lo siguiente:

I.- Las personas físicas y morales que realicen actividades que, en forma directa, indirecta o por accidente que ocasionen daños o deterioro de los bienes del dominio público estarán sujetas al pago de esta contribución mediante la cuantificación de los daños o deterioros causados.

II.- Esta contribución se pagará en la Tesorería Municipal, dentro de los quince días siguientes en que se notifique al contribuyente el resultado de la cuantificación de los daños o deterioros causados.

III.- El pago de esta contribución deberá comprender el importe total de los daños o deterioros causados. Y se aplicará invariablemente a reponer el daño, en un plazo máximo de 30 días hábiles.

IV.- Para hacer efectivas estas contribuciones, de ser necesario, se aplicará el procedimiento administrativo de ejecución previsto en el Código Financiero para los Municipios del Estado de Coahuila de Zaragoza.

**SECCION IV
POR MANTENIMIENTO, MEJORAMIENTO Y EQUIPAMIENTO DEL
CUERPO DE BOMBEROS DE LOS MUNICIPIOS**

ARTÍCULO 16.- Es objeto de esta contribución la realización de pagos por concepto de impuestos, derechos y cualquier otra contribución que se cause conforme al Código Financiero para los Municipios del Estado de Coahuila de Zaragoza y demás disposiciones fiscales del Municipio, así como los accesorios que se paguen.

Se entiende por servicio de Bomberos la existencia y sostenimiento de un cuerpo permanente de Bomberos en la cabecera municipal en los núcleos poblacionales donde el Ayuntamiento lo disponga.

Por el servicio de Bomberos se cobrará adicional al Impuesto Predial, una cuota de \$ 36.00 anuales por predio por cada 1000 m2 ò menos de área.

**CAPÍTULO OCTAVO
DE LOS DERECHOS POR LA PRESTACIÓN DE SERVICIOS PÚBLICOS**

**SECCIÓN I
DE LOS SERVICIOS DE AGUA POTABLE Y ALCANTARILLADO**

ARTÍCULO 17.- Es objeto de este derecho la prestación de los servicios de agua potable y alcantarillado a los habitantes del Municipio, en los términos de la Ley de Aguas para los Municipios del Estado de Coahuila de Zaragoza. Están sujetos al pago de este derecho, los propietarios o poseedores de predios que establece el artículo 36 de la Ley de Aguas para los Municipios del Estado de Coahuila de Zaragoza.

Los Servicios de Agua Potable y Alcantarillado se cobrarán con base en las cuotas o tarifas que establezca la Ley de Ingresos Municipal. La determinación de cuotas y tarifas estará a lo dispuesto en el Capítulo Sexto de la Ley de Aguas para los Municipios del Estado de Coahuila de Zaragoza.

Los servicios a que se refiere esta sección se causarán y cobrarán por metro cúbico conforme a los conceptos, definidos como Popular 1 y 2, Interés Social, Residencial y Comercial e Industrial, mediante las tarifas y cuotas siguientes:

TARIFAS DE AGUA

METROS CUBICOS	POPULAR 1 (A)	POPULAR 2	INTERES SOCIAL	RESIDENCIAL	ORGANISMOS PÚBLICOS	COMERCIAL E INDUSTRIAL B)
BASE	\$58.089	\$69.70	\$74.30	\$292.18	\$86.18	\$317.70
Hasta 10	**77.16	\$92.59	\$136.09	\$371.07	\$157.87	\$460.93
Hasta 15	\$131.69	** 158.03	\$200.17	\$419.46	\$232.20	\$532.55
Hasta 20	\$205.68	\$246.82	\$286.67	\$461.86	\$332.54	\$604.17
Hasta 25	\$279.66	\$335.59	**357.72	\$577.06	\$414.96	\$765.27
Hasta 30	\$410.49	\$492.60	\$525.10	\$678.25	\$609.11	\$927.38
Hasta 40	\$672.21	\$806.64	\$859.83	**923.35	\$997.40	\$1,251.61
Hasta 45	\$782.53	\$939.04	\$1,000.99	\$1,138.58	\$1,161.15	**1,413.78
Hasta 75	\$1,597.81	\$1,917.38	\$2,043.85	\$2,462.48	\$2,370.86	\$3,826.12
Hasta 100	\$2,479.82	\$2,975.79	\$3,172.08	\$3,860.51	\$3,679.62	\$5,648.23
Hasta 150	\$4,772.58	\$5,727.09	\$6,142.67	\$7,266.88	\$7,125.49	\$9,900.86
Hasta 200	\$7,809.85	\$9,371.82	\$10,051.88	\$11,754.61	\$11,660.18	\$13,754.42

TARIFAS DE CUOTAS FIJAS

Nota: (A) La tarifa Popular 1 no incluye cargo por drenaje.

(B) En Organismos Públicos y Comercial e Industrial se incluye el IVA (16%)

** El consumo fijo es cuando el usuario no tiene medidor.

Cuando el consumo mensual rebase los 200 metros cúbicos, los usuarios pagarán lo siguiente de acuerdo a la tarifa que corresponda:

1.-Popular 1: \$38.90 por metro cúbico y al resultado agregar la base de \$58.08

2.-Popular 2:	\$46.68 por metro cúbico y al resultado agregar la base de \$69.70
3.- Interés Social:	\$50.08 por metro cúbico y al resultado agregar la base de \$74.30
4.- Residencial:	\$57.53 por metro cúbico y al resultado agregar la base de \$292.18
5.- Organismos Públicos:	\$58.09 por metro cúbico y al resultado agregar la base de \$86.18
6.- Comercial e Industrial:	\$75.28 por metro cúbico y al resultado agregar la base de \$317.70
7.- Instituciones Sociales:	\$44.35 por metro cúbico y al resultado agregar la base de \$66.21

El valor del servicio de drenaje, tendrá un costo de un 20% de las tarifas establecidas en la tabla anterior tratándose de uso doméstico, y de un 38% tratándose de uso comercial e industrial.

TARIFAS FACTIBILIDADES Y CONTRATACIÓN

TARIFAS VARIAS	UNIDAD	P.U. SIN IVA
Recargos por mora	Por mes	3.50%
Reposición de medidor (mano de obra)	Por evento	607.04
Servicio de Desazolve (mínimo 2 horas)	Por hora	3,702.91
Servicio de Desazolve	Por evento	1,812.93
Agua de Pipa (sin flete)	M3.	69.69
Corte y Reconexión de Banqueta	Por evento	473.49
Corte y Reconexión línea general	Por evento	1,618.77
Regularización toma clandestina	Por evento	10,113.78
Prueba de Geófono	Por evento	1,011.71
Impresión de Planos	Por unidad	740.59
Elaboración de plano con levantamiento topográfico	Por unidad	6,443.08
TARIFAS DE FACTIBILIDAD	UNIDAD	P.U. SIN IVA
Solicitud de Estudio	Por lote	203.63
Validación del proyecto	Por lote	101.80
Supervisión de obra	Por evento	10%
Gasto Requerido	Lps	226,794.35
TARIFAS DE DERECHOS Y SERVICIOS	UNIDAD	P.U. SIN IVA
Solicitud de Servicio	Por evento	103.34
Derecho de conexión:	Agua	Drenaje
Populares	757.08	817.48
Interés Social	1,276.17	1,378.00
Residencial	1,472.06	1,589.53
Comercial	1,974.99	2,201.56
TOMA DE ¾"	2,673.68	2,201.56
TOMA DE 1"	4,608.90	2,201.56
TOMA DE 1 ½"	6,452.46	2,201.56
TOMA DE 2"	8,297.58	2,201.56
TOMA DE 4"	15,671.93	2,201.56
DESCARGA 8"		2,935.40
INTERCONEXIÓN A LINEA GENERAL	UNIDAD	P.U. SIN IVA
Diámetro de Tubería		
2 ½ "		3,508.97
3"		4,561.73
3 ½ "		5,245.45
4"		5,929.25
6"		7,706.23
8"		10,018.55

10"		13,028.17
12"		16,933.01
14"		22,016.52
16"		28,620.58
18"		35,302.49
20"		42,320.29
24"		52,986.12
30"		66,816.27

El cobro de re conexión se deberá realizar únicamente cuando se lleve a cabo una acción física que limite el servicio al usuario.

Tratándose del pago de los derechos que correspondan a las tarifas de agua potable y alcantarillado se otorgará un incentivo del 50% a pensionados, jubilados, adultos mayores y a personas con discapacidad, única y exclusivamente respecto de la casa habitación en que tengan señalado su domicilio. Este incentivo solo será aplicable hasta un consumo de 30 m3 mensual, de sobrepasar este consumo, se deberá liquidar el exceso en su totalidad. Los beneficiarios de este incentivo deberán identificarse con la credencial del INE o IFE vigente que además servirá para corroborar su domicilio.

Se otorgará un 50% de incentivo a las organizaciones no gubernamentales legalmente constituidas como personas defensoras de los derechos de las personas migrantes, desplazadas o cualquier otra condición de movilidad vulnerable. Este incentivo solo será aplicable hasta un consumo de 30 m3 mensual, de sobrepasar este consumo, se deberá liquidar el exceso en su totalidad. Los beneficiarios de este incentivo deberán identificarse con la credencial del INE o IFE vigente que además servirá para corroborar su domicilio y documentación legal de su constitución en el caso de alberges y casas que dan refugio a personas en situación de movilidad vulnerable.

Las tarifas establecidas en el presente artículo podrán ser actualizadas conforme a lo establecido en el Artículo 22 del Código Financiero para los Municipios del Estado de Coahuila de Zaragoza.

Para los usuarios que rehúsen y/o dispongan de aguas residuales y/o tratadas, se les aplicará un cobro de \$1.58 pesos por metro cúbico en forma mensual.

Los pagos efectuados en su caso serán acreditados contra las cantidades que estén obligadas a pagar a otros organismos e instituciones encargadas del proceso y control de este tipo de aguas.

SECCIÓN II DE LOS SERVICIOS DE RASTROS

ARTÍCULO 18.- Serán objeto de este derecho los servicios de pesaje, uso de corrales, carga y descarga, uso de cuarto frío, matanza y reparto que se presten a solicitud de los interesados o por disposición de la ley, en los rastros o en lugares destinados al sacrificio de animales, previamente autorizados.

No se causará el derecho por uso de corrales, cuando los animales que se introduzcan sean sacrificados, el mismo día.

Los servicios a que se refiere esta sección se causarán y cobrarán conforme a los conceptos, tarifas y cuotas:

I.- En rastro de administración municipal por servicios de matanza:

1.- Aves	\$ 4.78
2.- Cabritos	\$ 39.65
3.- Ovinos y Caprinos	\$ 87.50
4.- Caballo o asno	\$ 87.50
5.- Porcino	\$ 125.76
6.- Ganado mayor	\$ 201.00
7.- Becerro de leche	\$ 201.00

Por el servicio de refrigeración se cobrará una cuota diaria de \$ 203.00 para el ganado mayor y ganado porcino.

Todo ganado sacrificado en lugares autorizados por el ayuntamiento, causará doble cuota de la establecida en la fracción I de este artículo, cuando no justifique que cubrió los derechos correspondientes. El Municipio se reserva el derecho de requerir al introductor del ganado sacrificado a este Municipio, para que exhiba las facturas que ampare haber cubierto el impuesto por concepto de degüello que deberá ser expedida por rastros Tipo Inspección Federal, para garantizar la calidad e higiene por los productos introducidos. El cual es responsable solidario de dicho pago, debiendo retener el pago de dicho derecho, al introductor, mismo que enterará en forma mensual, dentro de los 10 días siguientes. En caso de que no justifique por el introductor del ganado sacrificado, el pago de dicho derecho se aplicará a la cuota establecida en el artículo que antecede independientemente de las sanciones que correspondan.

II.- Por la introducción de animales a los corrales del Rastro Municipal que no sean sacrificados el mismo día de su entrada se pagará una cuota diaria de \$ 5.50 a \$ 41.00 por cabeza.

III.- Las personas que se dediquen al sacrificio de ganado, comercio de carne y derivados, deberán empadronarse en la Administración del rastro para poder hacer uso de los servicios del rastro municipal mediante solicitudes aprobadas por la Tesorería Municipal por lo cual cubrirán una cuota por única vez de \$ 215.00.

IV.- Por la introducción a nuestra ciudad de los productos mencionados en la Fracc. I para comercializar pagarán de la siguiente forma:

- | | |
|---|-------------------|
| 1.- Canal mayor de res | \$ 58.00 por pza. |
| 2.- Canal menor (porcino, ovino, caprino y cabrito) | \$ 30.89 por pza. |
| 3.- Aves | \$ 1.50 por pza. |
| 4.- Vísceras | \$ 0.93 por kg. |

SECCIÓN III DE LOS SERVICIOS DE ALUMBRADO PÚBLICO

ARTÍCULO 19.- Es objeto de este derecho la prestación del servicio de alumbrado público para los habitantes del Municipio. Se entiende por servicio de alumbrado público, el que se proporcione en calles, plazas, jardines y otros lugares de uso común del municipio.

La tarifa mensual correspondiente al derecho de alumbrado público, será la obtenida como resultado de dividir el costo anual global general actualizado erogado por el municipio en la prestación de este servicio, entre el número de usuarios registrado en Comisión Federal De Electricidad y el número de predios rústicos o urbanos detectados que no están registrados en la CFE. El resultado será dividido entre 12, y lo que de cómo resultado de esta operación se cobrara en cada recibo que la CFE expida y su monto no podrá ser superior al 5% de las cantidades que deban pagar los contribuyentes en forma particular, por el consumo de energía eléctrica. Este monto no deberá exceder de \$ 212.00 pesos.

Los propietarios o poseedores de predios rústicos o urbanos que no estén registrados en la Comisión Federal de Electricidad, pagaran la tarifa resultante mencionada en el párrafo anterior, mediante el recibo que para tal efecto expida la Tesorería Municipal. Se entiende para los efectos de esta Ley por “costo anual global general actualizado erogado” la suma que resulte del total de las erogaciones por gasto directamente involucrado con la prestación de este servicio traídos a valor presente tras la aplicación de un factor de actualización que se obtendrá para el ejercicio 2024 dividiendo el Índice Nacional de Precios al Consumidor del mes de Noviembre de 2023 entre el Índice Nacional de Precios del Consumidor correspondiente al mes de Octubre de 2022.

Previo convenio con la Comisión Federal de Electricidad (CFE).

SECCIÓN IV DE LOS SERVICIOS EN MERCADOS

ARTÍCULO 20.- Es objeto de este derecho la prestación de servicios de administración de mercados que proporcione el Municipio. Por mercados se entenderá, tanto los lugares construidos para tal efecto, con las características que definen este tipo de edificios, como los lugares asignados en plazas, calles o terrenos para efectos de comercialización de productos o prestación de servicios en locales fijos o semifijos. También será objeto de este derecho, el uso del piso en mercados propiedad municipal.

Por servicios de administración de mercados se entenderá la asignación de lugares o espacios para instalación de locales fijos o semifijos y el control de los mismos; los servicios de aseo, mantenimiento, vigilancia y demás relacionados con la operación y funcionamiento, tanto de mercados construidos, como de lugares destinados a la comercialización por parte del Ayuntamiento.

El derecho por servicios de mercados se pagará conforme a las cuotas siguientes:

I.- Mercados:

- 1.- Local interior 60% de la Unidad de Medida y Actualización, por metro cuadrado mensual.
- 2.- Local exterior 50% de la Unidad de Medida y Actualización, por metro cuadrado mensual.
- 3.- Local esquina 55% de la Unidad de Medida y Actualización, por metro cuadrado mensual.

II.- Comerciantes que exhiban para su venta en banquetas plazas, kioscos, calles o terrenos pagarán la cantidad equivalente a una Unidad de Medida y Actualización, por metro cuadrado semanal.

SECCIÓN V DE LOS SERVICIOS DE ASEO PÚBLICO

ARTÍCULO 21.- Es objeto de este derecho la prestación del servicio de aseo público por parte del ayuntamiento a los habitantes del Municipio. Se entiende por aseo público la recolección de basura de calles, parques, jardines y otros lugares de uso común, así como la limpieza de predios baldíos sin barda o sólo cercados y el desazolve de fosas sépticas, a los que el ayuntamiento preste el servicio en atención a una política de saneamiento ambiental de las comunidades y se pagara conforme a las siguientes tarifas:

I.- Por limpieza de lotes baldíos, previo requerimiento al propietario por la autoridad municipal y después de conceder el derecho de réplica, si en un plazo de 60 días no existiera respuesta, se cobrará \$12.60 por metro cuadrado.

II.- Por retiro de escombros se cobrará \$180.60 por metro cubico.

III.- Por servicio de desazolve de fosa séptica se cobrará \$ 516.00 por servicio.

IV.- La tarifa mensual correspondiente al servicio de recolección de basura, será la obtenida como resultado de dividir el costo anual global general actualizado erogado por el Municipio en la prestación de este servicio, entre el número de usuarios registrados ante el Sistema Municipal de Aguas y Saneamiento de Monclova y el número de predios rústicos o urbanos detectados que no están registrados en el Sistema Municipal de Aguas y Saneamiento de Monclova. El resultado será dividido entre 12. Dando como resultado de esta operación las cantidades que aparecen en la siguiente tabla:

CONCEPTO	CUOTA
HABITACIONAL:	
A) POPULAR 1 y 2	\$ 2.10 pesos
B) INTERES SOCIAL	\$ 14.70 pesos
C) RESIDENCIAL.-	\$ 29.40 pesos

1. Para los efectos de esta Ley se entiende por “costo anual global general actualizado y erogado” la suma que resulte del total de las erogaciones por la recolección de basura, transportación y disposición final, traídos a valor presente tras la aplicación de un factor de actualización que se determinará de la división del Índice Nacional de Precios al Consumidor publicado por el Instituto Nacional de Estadística y Geografía del mes de octubre de 2022, entre el mes de noviembre de 2023.

2. El cobro de los derechos por servicios de recolección de basura y traslado al relleno sanitario, se efectuará por conducto de la Tesorería Municipal, por el Organismo o Concesionario, con el cual ésta efectúe convenio sobre el particular.

3. Esta contribución es independiente al servicio especial que cualquier compañía o empresa preste a los particulares por la recolección de basura para el traslado al relleno sanitario. La Tesorería Municipal tendrá la facultad de celebrar convenios con los particulares para la prestación de servicios especiales de aseo público.

4. Por la recolección de basura en calles, plazas o parques, con motivo de la celebración de un evento, se pagará una cuota equivalente a 3 Unidades de Medida y Actualización, por cada elemento del Departamento de Limpieza comisionado a la tarea.

Los propietarios de restaurantes, cabarets, clínicas, hospitales, cines, gasolineras, cantinas, fruterías, teatros, boticas, farmacias, droguerías, supermercados, centrales camioneras, industrias y fábricas, talleres, establecimientos comerciales y similares, parques recreativos, así como clubes sociales, deberán pagar mensualmente por concepto del servicio de recolección de basura conforme a la siguiente:

VOLUMEN SEMANAL LTS/ KG.	CUOTA MENSUAL
1-25	\$ 82.40
26-50	\$ 150.15
51-100	\$ 321.30
101-200	\$ 645.75
201-1000	\$ 645.75 más \$ 73.50 por tambo adicional.
1001- en adelante.	Según se establezca en contrato.

El Ayuntamiento se reserva el derecho de celebrar convenios o acuerdos, con los usuarios o quienes representen sus derechos. Los ingresos que se tengan por esta actividad se destinarán única y exclusivamente al departamento de Limpieza.

El cobro de los servicios de recolección de basura, se efectuará por conducto de la Tesorería Municipal o a quien la misma designe.

Previo convenio con el Sistema Intermunicipal de Agua y Saneamiento Monclova-Frontera.

**SECCIÓN VI
DE LOS SERVICIOS DE SEGURIDAD PÚBLICA**

ARTÍCULO 22.- Son objeto de este derecho los servicios prestados por las autoridades municipales en materia de seguridad pública, conforme a las disposiciones reglamentarias que rijan en el Municipio. Los Servicios de Seguridad Pública comprenden las actividades de vigilancia que se otorguen a toda clase de establecimientos que presten servicios públicos a solicitud de éstos o de oficio, cuando la autoridad municipal correspondiente lo juzgue necesario o conveniente.

El pago de este derecho se efectuará en la Tesorería Municipal conforme a la siguiente tarifa:

I.- Vigilancia especial:

1.- En fiestas de carácter social en general por evento una cuota equivalente a 6 Unidades de Medida y Actualización, por cada elemento en turnos de 6 horas.

2.- En terminal de autobuses, centros deportivos, lugares de recreación, eventos deportivos, instituciones y con particulares una cuota mensual equivalente a 18 Unidades de Medida y Actualización, por cada elemento comisionado en turnos de 6 horas.

**SECCIÓN VII
DE LOS SERVICIOS EN PANTEONES**

ARTÍCULO 23.- Es objeto de este derecho, la prestación de servicios relacionados con la vigilancia, administración, limpieza, reglamentación de panteones y otros actos afines a la inhumación o exhumación de cadáveres en el Municipio.

El pago de este derecho o permiso se causará conforme a los conceptos y tarifas siguientes:

I.- Autorización de traslado de cadáveres fuera del municipio \$322.50

II.- Autorización de traslado de cadáveres o restos a cementerios del Municipio \$ 322.50

III.- Autorización para internar cadáveres al Municipio \$ 346.50.

IV.- Autorización para construir monumentos \$ 214.00.

V.- Servicio de exhumación \$ 566.00

VI.- Servicio de inhumación \$ 566.00

VII.- Servicio de re inhumación \$ 214.00

VIII.- Construcción, reconstrucción o profundización de fosas \$ 427.00

IX.- Certificación por expedición o reexpedición de antecedentes de título o cambio de titular \$ 427.00

**SECCIÓN VIII
DE LOS SERVICIOS DE TRÁNSITO**

ARTÍCULO 24.- Son objeto de estos derechos, los servicios que presten las autoridades en materia de tránsito municipal por los siguientes conceptos:

I.- Por cambio de vehículos particulares al servicio público, siendo el mismo propietario, el equivalente a siete Unidades de Medida y Actualización, excluyendo los modelos del año en curso adquiridos expresamente para este servicio.

II.- Por revisión mecánica del transporte público y de seguridad e higiene se cobrará el equivalente a tres y medio Unidades de Medida y Actualización.

III.- Por constancias de no infracción de licencias, tarjeta de circulación o placas, el equivalente a dos Unidades de Medida y Actualización.

IV.- Permiso hasta por un mes para aprendizaje para manejar el equivalente a una Unidad de Medida y Actualización.

V.- Por peritaje oficial para la expedición de licencia de manejo para automovilistas y chóferes el equivalente a dos Unidades de Medida y Actualización.

VI.- Para la expedición de certificados médicos de solicitantes de licencia para manejar automovilistas y chóferes, efectuados por el departamento de Salud Pública el equivalente a dos Unidades de Medida y Actualización.

VII.- Por certificado médico de estado de ebriedad, el equivalente a tres Unidades de Medida y Actualización.

VIII.- Por revisión médica y antidoping a operadores de servicio público de transporte, el equivalente a cinco Unidades de Medida y Actualización.

Curso para la Certificación por Academia a operadores de servicio público de transporte, el equivalente a 10 Unidades de Medida y Actualización.

IX.- Por verificación vehicular en forma semestral será de \$ 97.00 Conforme al Artículo 119 BIS, segundo párrafo, de la Ley del Equilibrio Ecológico y la Protección al Ambiente del Estado de Coahuila de Zaragoza, esta contribución solo podrá cobrarse en las unidades automotrices y vehículos inscritos en su municipio y siempre y cuando demuestre que se cuenta con los recursos técnicos y humanos establecidos en la Ley del Equilibrio Ecológico y la Protección al Ambiente del Estado de Coahuila de Zaragoza.

X.- Concesiones de ruta para explotar el servicio de transporte de pasajeros en la modalidad transporte urbano en las vías públicas que se encuentran dentro de los límites municipales.

- 1.- Expedición a 30 años \$ 143,713.50
- 2.- Prorroga, el equivalente al 50% de los valores antes señalados y tendrán una vigencia de 30 años en base a la Ley de Transporte y Movilidad Sustentable para el Estado de Coahuila de Zaragoza.
- 3.- Refrendo Anual \$ 3,085.00 pagadero en los primeros 3 meses de cada año con incentivo por pronto pago del 15% en enero, 15% en febrero, 10 % en marzo y recargos acumulables del 10% mensual a partir de abril.

XI.- Concesiones para explotar el servicio público de transporte de pasajeros en la modalidad autos de alquiler.

- 1.- Expedición a 30 años \$ 173,718.00
- 2.- Prorroga, el equivalente al 50% de los valores antes señalados y tendrán una vigencia de 30 años en base a la Ley de Tránsito y Transporte del Estado de Coahuila de Zaragoza.
- 3.- Refrendo anual de la concesión \$3,085.00 pagaderos en los primeros tres meses de cada año, con incentivo por pronto pago del 15% en enero, 15% en febrero, 10 % en marzo y recargos acumulables del 10% mensual a partir del mes de abril.

XII.- Concesión para transporte de carga regular y materiales de construcción.

- 1.- Expedición a 30 años \$ 30,382.00
- 2.- Prorroga, el equivalente al 50% de los valores antes señalados y tendrán una vigencia de 30 años en base a la Ley de Transporte y Movilidad Sustentable para el Estado de Coahuila de Zaragoza.
- 3.- Refrendo Anual \$ 1,941.00 pagadero en los primeros 3 meses de cada año con incentivo por pronto pago del 15% en enero, 15% en febrero, 10 % en marzo y recargos acumulables del 10 % mensual a partir de abril.

XIII.- Transferencia de concesión en sus diferentes modalidades.

- | | |
|--------------------------|--------------|
| 1.- Pasaje (Urbano-Taxi) | \$10,125.00. |
| 2.- Carga | \$ 3,896.50. |
| 3.- Otros | \$10,634.00. |

XIV.- Ampliación de ruta, transporte de pasajeros \$ 6,382.00.

XV.- Permiso temporal hasta por quince días para circular fuera de ruta. \$ 1,066.00.

XVI.- Revisión Ecológica a vehículos de servicio público \$ 107.00 semestral.

XVII.- Registro cambio de vehículo ALTA-BAJA de vehículos de transporte público \$ 742.00.

XVIII.- Expedición de constancia o certificación de documentos relativos al servicio público \$ 213.00.

XIX.- El servicio de transporte entre particulares se prestará en vehículos particulares que, sin estar sujetos al otorgamiento de una concesión, permiso o autorización por parte de la Secretaría de Infraestructura y Transporte o del Municipio, deberán estar registrados en una Empresa de Redes de Transporte o una empresa relacionada, filial o subsidiaria de la misma que a su vez cuente con registro para su funcionamiento otorgado por la Secretaría de Infraestructura y Transporte. Dicho servicio estará regulado en base a lo dispuesto en el Capítulo VII, del Título Segundo, de la Ley de Transporte y Movilidad Sustentable para el Estado de Coahuila de Zaragoza.

**SECCIÓN IX
DE LOS SERVICIOS DE PREVISIÓN SOCIAL**

ARTÍCULO 25.- Son objeto de estos derechos los servicios médicos que preste el Ayuntamiento, los servicios de vigilancia, control sanitario y supervisión de actividades que conforme a los reglamentos administrativos deba proporcionar el Ayuntamiento, ya sea a solicitud de particulares o de manera obligatoria por disposición reglamentaria.

Las cuotas correspondientes a los servicios prestados por el departamento de Previsión Social, serán los siguientes:

I.- Control sanitario:

1.- Revisión a sexo servidoras pagarán una cuota semanal de \$ 118.00 y además deberán presentar examen de VIH cada 90 días expedido por el Sector Salud.

II.- Servicios Médicos de apoyo comunitario proporcionados por el D.I.F. Municipal y el Hospital Médico Infantil del D.I.F. Municipal.

1.- CONSULTAS	CUOTA
Medicina general	\$ 47.00.
Medicina general servicio nocturno	\$ 73.50.
Medicina general sábado y domingo	\$ 73.50.
Consulta de Ginecología	\$ 73.50.
Pediatría	\$ 73.50.
Ultrasonido	\$ 147.00.
Psicología	\$ 56.00.
Nutriología	\$ 56.00.
Consulta de Rehabilitación	\$ 56.00.

2.- LABORATORIO	
Biometría Hemática	\$ 83.00.
Examen general de orina	\$ 45.00.
Reacciones Febriles	\$ 92.00.
Prueba de embarazo	\$ 92.00.
Fórmula roja	\$ 66.00.
Grupo y RH	\$ 66.00.
Exámenes prenupciales (pareja)	\$ 585.00.
Coproparasitoscopico	\$ 92.00.
Glicemia	\$ 56.00.
Química Sanguínea (glucosa, urea y creatinina)	\$ 321.00.
VDRL	\$ 92.00.

3.- URGENCIAS

Tensión Arterial	\$ 19.00.
Aplicaciones c/jeringa intramuscular	\$ 19.00.
Aplicación Intravenosa	\$ 37.00.
Nebulizaciones	\$ 19.00.
Retirar suturas	\$ 29.00.
Lavado ótico	\$ 37.00.
Fototerapia	\$136.50.
Lavado Gástrico	\$111.00.
Férula	\$111.00.

4.- HONORARIOS

Aplicación de suero	\$ 92.00.
Extracción de uña	\$ 73.50.
Por sutura	\$ 73.50.
Por curación	\$ 37.00.
Prueba de Dextrostix	\$ 44.00.

5.- EXÁMENES DX.

Ultrasonido no obstétrico	\$ 367.50.
---------------------------	------------

Electrocardiograma	\$ 181.00.
Radiografía simple	\$ 229.00.

6.- INTERVENCIONES QUIRÚRGICAS

Parto	\$ 2,919.00.
Cesárea	\$ 9,645.00.
Cirugía menor de mama	\$ 3,631.00.
Salpingoclasia	\$ 5,672.00.
Cesárea más salpingo	\$11,693.00.
Legrado uterino	\$ 4,929.00.
Quiste de ovario	\$ 7,298.50.
Colpoperinoerrafia	\$ 7,665.00.
Histerectomía	\$ 8,760.00.
Apendicetomía	\$ 8,760.00.
Hernias	\$ 8,760.00.
Circuncisión lactante menor	\$ 2,390.00.
Circuncisión lactante mayor	\$ 7,482.00.
Cirugía de traumatología	\$ 9,128.00.
Colecistectomía	\$ 7,699.00.
Pólipo cervical	\$ 4,948.00.
Quiste de mama con anestesia	\$ 7,143.00.
Quiste de mama sin anestesia	\$ 4,563.00.
1 hora de anestesia	\$ 912.00.
Hemorroidectomia	\$ 9,125.50.
Debridación con anestesia	\$ 7,298.50.
Debridación sin anestesia	\$ 3,285.00.

7.- DENTISTA

Consulta	\$ 83.00.
Curación y consulta	\$ 109.00.
Consulta y profilaxis	\$ 109.00.
Extracción de una pieza	\$ 73.50.
Extracción de raíz incrustada y consulta	\$ 93.00.
Obturación temporal y consulta	\$ 109.00.
Obturación de amalgama	\$ 128.00.
Obturación con resina.	\$ 229.00.
Profilaxis con ultrasonido	\$ 242.50.

**SECCIÓN X
DE LOS SERVICIOS DE PROTECCIÓN CIVIL**

ARTÍCULO 26.- Son objeto de este derecho los servicios prestados por las autoridades municipales en materia de protección civil, conforme a las disposiciones reglamentarias que rijan en el Municipio.
Los servicios de protección civil comprenderán:

I.- Por la autorización para el uso y quema de fuegos pirotécnicos, incluyendo artificios, así como pirotecnia fría, se pagará conforme a lo siguiente:

1.- De 0 a 10 kgs.	\$ 481.00 pesos.
2.- De 11 a 30 kgs.	\$ 1,872.00 pesos.
3.- De 31 kgs. en adelante	\$ 4,733.00 pesos.

II.- Por dictamen de seguridad para permisos de la Secretaría de la Defensa Nacional:

1.- Fabricación de pirotécnicos:	\$ 8,004.00.
2.- Materiales explosivos:	\$ 8,004.00.

III.- Por dictamen y en su caso autorización de programa de protección civil incluyendo programa interno, plan de contingencias o programa especial: \$ 1,872.00.

IV.- Por dictámenes de seguridad en materia de protección civil relativos a:

1.- Eventos masivos o espectáculos

- a). Con una asistencia de 50 a 999 personas sin consumo de alcohol y/o actividad de beneficio comunitario: \$ 1,872.00.
- b). Con una asistencia de 50 a 999 personas con consumo de alcohol: \$ 4,675.00.
- c). Con una asistencia de 1,000 a 10,000 personas: \$ 9,408.00

2.- En su modalidad de instalaciones temporales.

- a). Dictamen de riesgo para instalación de circos y estructuras varias en períodos máximos de 2 semanas: \$ 1,872.00
- b). Dictamen de riesgo para instalación de juegos mecánicos por períodos máximos de 2 semanas: \$ 1,872.00

V.- Por personal asignado a la evaluación de simulacros, \$ 480.00 pesos por elemento; cuando dicha actividad sea realizada por el Departamento de Protección Civil del Municipio.

VI.- Otros servicios de protección civil:

- 1.- Cursos de protección civil: \$ 507.00 pesos por persona.
- 2.- Protección civil prevención de contingencias: \$ 491.00 por persona.
- 3.- Inspecciones de protección civil: \$ 1,013.00 pesos; cuando dicha actividad sea realizada por el Departamento de Protección Civil del Municipio.

CAPÍTULO NOVENO DE LOS DERECHOS POR EXPEDICIÓN DE LICENCIAS, PERMISOS, AUTORIZACIONES Y CONCESIONES

SECCIÓN I POR LA EXPEDICIÓN DE LICENCIAS PARA CONSTRUCCIÓN

ARTÍCULO 27.- Son objeto de estos derechos, la expedición de licencias por los conceptos siguientes:

I.- El pago de derechos para el otorgamiento de licencia (permiso de construcción) para las nuevas construcciones, ampliaciones o modificaciones de casa habitación (incluye revisión de planos y documentación) deberá ser de acuerdo a la siguiente tabla.

1.- Primera categoría	\$ 13.80 por m2
2.- Segunda categoría	\$ 10.33 por m2.
3.- Tercera categoría	\$ 8.64 por m2.
4.- Cuarta categoría	\$ 7.14 por m2.

II.- El pago de derechos para el otorgamiento de licencia de construcción, ampliación o modificación para las nuevas construcciones de locales comerciales (incluye revisión de planos y documentación) deberá ser \$14.77 M2 y locales industriales de \$21.45 por metro cuadrado.

III.- Por el pago de derechos para la regularización y registro de obra que haya sido realizada con la autorización correspondiente o haya cambiado el uso de suelo autorizado o giro y cumpla con los lineamientos y ordenamientos aplicables, deberá ser de acuerdo a la siguiente tabla:

1.- Casa Habitación:	
a). Primera categoría	\$ 15.02 por m2.
b). Segunda categoría	\$ 12.51 por m2.
c). Tercera categoría	\$ 10.65 por m2.
d). Cuarta categoría	\$ 9.38 por m2.
2.- Comercio e Industria	\$ 17.64 por m2.

El área de construcción que se encuentre registrada en catastro. No se realizará cobro alguno.

IV.- Por la autorización para utilización de la vía pública ocupando parcial o totalmente su superficie, subsuelo o espacio aéreo.

- 1.- Para la Licencia de Construcción, modificación o reparación de infraestructura en vía pública de líneas ocultas o visibles se pagará \$ 133.95 por metro lineal. Se otorgará un incentivo al SIMAS Monclova Frontera, correspondiente al 100% en relación a esta cuota.
- 2.- Para la autorización de ocupación de la vía pública por instalación del servicio público o privado como obras hidráulicas, cable para líneas subterráneas o aéreas, eléctricas, de telefonía, televisión por cable, fibra óptica, etc., se pagará \$ 3.10 por metro lineal que ocupa de la vía pública, este pago será por evento.
- 3.- Por la autorización de ocupar la vía pública con material o escombros se pagará una Unidad de Medida y Actualización por día.

4.- Por la autorización de romper el pavimento o hacer cortes en banquetas o guarniciones de la vía pública para ejecución de obras públicas o privadas se pagará \$ 133.31 por m2.

5.- Por la autorización para construir o colocar todo tipo de marquesinas, volados y toldos se pagará \$ 90.34 por m2

V.- Por prorroga de licencias y/o autorizaciones se pagará una cuarta parte del costo del trámite.

VI.- Por autorización para el Régimen de Propiedad en Condominio se pagará \$ 413.38 M2 por predio que integró el condominio.

VII.- Por el permiso para la instalación, reubicación de anuncios por más de 60 días (Espectaculares panorámicos) se pagará \$ 828.00.

VIII.- Las licencias de funcionamiento para construcciones nuevas, por única vez se expedirán para toda aquella edificación distinta de la habitacional como: establecimiento comercial, industrial y de servicio, en base a la siguiente tabla:

SUPERFICIE M2	IMPORTE
a) De 1 a 200	\$ 740.00
b) De 201 a 500	\$ 2,010.00
c) De 501 a 1,000	\$ 3,990.00
d) Más de 1,000	\$ 6,334.00

IX.- Por superficies horizontales a descubiertos de piso o pavimento en áreas privadas (Incluye revisión de planos y documentación requerida) se cobrarán las siguientes cuotas.

1.- Por la autorización de bardas se cobrará \$ 15.27 metro lineal.

2.- Por autorización de construcción de lápidas, capillas y barandales en cementerios, se cobrará por unidad \$ 241.50.

3.- Por autorización de construcción de obras lineales con excavación o sin ellas para drenaje, tuberías, cables o conducciones aéreas se cubrirá una cuota de \$ 180.16 por metro lineal.

4.- Por autorización de construcción de obras lineales con excavación o sin ellas para el transporte de hidrocarburos aplicará una cuota de \$ 52.50 por metro lineal.

5.- Por elaboración de croquis hasta 100 metros cuadrados de construcción \$ 502.00.

X.- Para las nuevas construcciones de gasolineras y estaciones de carburación (gasolina, gas, diésel o similar) se cobrará de la siguiente manera.

1.- Por las edificaciones de acuerdo a lo establecido en las fracciones II y III de este artículo

2.- Por pavimentos, banquetas y bardas, de acuerdo a lo establecido en las fracciones XV y XVIII de este artículo.

3.- Por salida de válvula (manguera) de suministro (tanques, instalaciones de tuberías, etc.) \$ 1,008.00 por salida.

XI.- Para las nuevas construcciones de estaciones y plantas de almacenamiento de gases y combustibles se cobrarán de la siguiente manera:

1.- Por las edificaciones de acuerdo a lo establecido en las fracciones II y III de este artículo.

2.- Por pavimentos, banquetas y bardas de acuerdo a lo establecido en las fracciones XV y XVIII de este artículo.

3.- Por capacidad de almacenamiento de los tanques de combustibles y/o gases, cimentaciones de los tanques, instalaciones, tuberías, etc. \$ 0.35 por litro y/o kilogramos.

XII.- Para las nuevas construcciones de estaciones para antenas de telefonía celular se cobrarán de la siguiente manera:

1.- Tarifa Base \$ 38,277.00 por unidad.

2.- Por las edificaciones de acuerdo a lo establecido en las fracciones I y II de este artículo.

3.- Por pavimentos, banquetas y bardas de acuerdo a lo establecido en las fracciones XV y XVIII de este artículo.

XIII.- Se sancionará por lote por invasión de área pública con material o escombros en general:

1. De 5 a 10 Unidades de Medida y Actualización, a partir de la fecha de la notificación.

XIV.- Por reparaciones, remodelaciones, restauración, rehabilitación, adecuación y mejoramiento a construcciones ya verificadas que no cambien substancialmente la construcción causaran un derecho de \$ 8.82 por metro cuadrado.

XV.- La autorización para las obras en vía pública que se ejecuten en la ciudad causarán las siguientes tarifas.

1.- Pavimento o repavimentación \$ 5.29 metro cuadrado.

2.- Cordón cuneta \$ 3.75 metro cuadrado lineal.

3.- Banquetas \$ 3.75 metro cuadrado.

4.- Reductores de velocidad sobre la cinta asfáltica \$ 21.28 metro lineal.

XVI.- Por construcción o reposición de obras en vías públicas o privadas ejecutadas por obras públicas causarán las siguientes tarifas.

1.- Por construcción de pavimento asfáltico	\$ 321.54 m2.
2.- Por reciclado de pavimento asfáltico.	\$ 88.67 m2.
3.- Por bacheo de pavimento asfáltico.	\$ 301.84 m2.
4.- Por pavimento hidráulico.	\$ 501.90 m2.
5.- Por construcción de cordón cuneta.	\$ 361.07metro lineal.
6.- Por construcción de banqueteta.	\$ 366.03 m2.
7.- Por construcción de bordo moderador de velocidad sobre cinta asfáltica.	\$ 201.98 metro lineal.

XVII.- El pago de derecho por rotura en vías públicas, pavimento, banquetas:

- 1.- Para la instalación de redes de agua, drenaje, cable para líneas subterráneas eléctricas, telefonía, cable TV, etc. causará una tarifa de \$ 133.40 por metro lineal.
- 2.- Por la instalación de tomas de agua, descargas o reparación de tuberías de agua y drenaje, tendrá un costo de \$ 309.25 por metro lineal.

XVIII.- El pago de derechos para el otorgamiento de permiso de demolición de bardas será de \$ 5.00 por metro lineal.

XIX.- Para demoliciones de fincas se deberá pagar de acuerdo a lo siguiente:

- 1.- Para la licencia de demolición de fincas \$ 5.00 m2.
- 2.- Por la demolición por parte de obras públicas incluyendo retiro de material producto de la demolición \$ 148.97 m3.

En caso de que la demolición se realice por un particular, este deberá pedir autorización a la dirección de obras públicas sobre el lugar al que se habrán de tirar los escombros.

XX.- Por constancias de uso de suelo, factibilidad y/o cambios de uso de suelo.

- 1.- Por constancia y Factibilidad de uso de suelo:
 - a). Predios menores de 500 m2 \$ 503.00 c/u.
 - b). Predios de 501 a 1000 m2 \$ 604.00 c/u.
 - c). Predios de 1001 o más \$ 726.00 c/u.
- 2.- Por cambio de uso de suelo \$1,656.00.

XXI.- El pago de derechos para el otorgamiento de registro de director responsable de obra y de corresponsable de obra, será una cuota anual o un refrendo anual de acuerdo a la siguiente tabla.

- 1.- Registro de director responsable de obra \$1,218.00 por año.
- 2.- Registro de corresponsable de obra \$1,006.00 por año.
- 3.- Refrendo anual de director responsable de obra \$ 906.00 por año.
- 4.- Refrendo anual de corresponsable de obra \$ 704.00 por año.

XXII.- Albergas. El pago de derechos para el otorgamiento de licencia o permiso de construcción deberá ser de acuerdo a la siguiente tabla:

Capacidad M3	Habitación Particular	Comercio e Industria	Recreación y deportes (negocio)
De 0-6	\$704.00		
De 6.1-12	\$1,299.00		
De 12.1-18	\$2,113.00		
Mayor de 18	\$3,019.00		
De 0-20		\$1,709.00	
De 20.1-60		\$5,032.00	
De 60.1-100		\$8,050.00	
Mayor de 100		\$12,072.00	
De 0-50			\$5,231.00
De 50.1-100			\$8,450.00
Mayor de 100			\$15,291.00

XXIII.- Los anuncios asegurados por medio de postes, mástiles, ménsulas, soporte o cualquier otra clase de estructura causarán un derecho por construcción conforme a la siguiente tabla:

1.- De 3.00 a 5.00 metros cuadrados	\$ 704.00.
2.- De 5.01 a 10.00 metros cuadrados	\$ 1,507.00
3.- De 10.01 a 15.00 metros cuadrados	\$ 2,184.00.
4.- De 15.01 a 20.00 metros cuadrados	\$ 3,306.00.
5.- De 20.01 a 30.00 metros cuadrados	\$ 3,823.00.
6.- Mayor de 30.01 metros cuadrados	\$ 7,071.00.

XXIV.- El importe para obtener el registro en el padrón de contratistas, sea persona física ó moral será de; \$ 5,845.00 y el Refrendo Anual: \$ 5,659.50.

La vigencia del registro al padrón de contratista será hasta el término de la administración actual.

XXV.- Por la expedición de permiso de construcción por la instalación de postes dentro del área municipal será de \$ 4,952.00 por cada uno.

XXVI.- Por la expedición de permiso de construcción y remodelación de las instalaciones que sean centrales productoras de energía termoeléctrica, térmica solar, hidroeléctrica, eólica, fotovoltaica, aerogeneradores o similares, se cobrará la cantidad de \$ 58,860.00 por permiso para cada aerogenerador o unidad.

XXVII.- Por la expedición de permiso de construcción y remodelación de la instalación dedicada a la explotación del gas de lutitas o gas shale, se cobrará la cantidad de \$ 58,860.00 por cada unidad.

XXVIII.- Por la expedición de permiso de construcción y remodelación de la instalación dedicada a la extracción de Gas Natural \$ 58,860.00 por permiso para cada unidad.

XXIX.- Por la expedición de permiso de construcción y remodelación de la instalación dedicada a la extracción de Gas No Asociado \$ 58,860.00 por permiso para cada unidad.

XXX.- Por la expedición de permiso de construcción y remodelación de pozos verticales y direccionales en el área específica a yacimientos convencionales (Roca Reservorio) en trampas estructurales en el que se encuentre el hidrocarburo \$ 58,860.00 por permiso por cada pozo.

XXXI.- Por la expedición de permiso de construcción y remodelación de pozo para la extracción de cualquier hidrocarburo \$ 58,860.00 por permiso para cada pozo.

SECCIÓN II DE LOS SERVICIOS POR ALINEACIÓN DE PREDIOS Y ASIGNACIÓN DE NÚMEROS OFICIALES

ARTÍCULO 28.- Son objeto de estos derechos, los servicios que preste el Municipio por el alineamiento de frentes de predios sobre la vía pública y la asignación del número oficial correspondiente a dichos predios.

Las bases para el cobro serán las siguientes:

I.- Por la inspección de números oficiales y alineamientos en densidades de población media, media alta y alta, se cubrirá un derecho de \$ 89.00 por lote.

II.- Por la inspección para la expedición de números oficiales y alineamientos en fraccionamientos habitacionales de densidades muy baja, baja, fraccionamiento campestre, rústico, industria, servicios y comercio, se cubrirá un derecho de \$261.00 por lote.

III.- Por asignación y/o certificación de números oficiales en densidades de población media, media alta y alta, se cubrirá un derecho de \$ 233.00 por cada número asignado, ya se trate de números exteriores, así como interiores.

IV.- Por asignación y/o certificación de números oficiales en densidades de población muy baja, baja y fraccionamientos habitacionales, campestres, rústico, comercio y servicios, se cubrirá un derecho de \$348.00 por cada número asignado, ya se trate de números exteriores, así como interiores.

V.- Por certificado de alineación de lotes y/o predios que se encuentren en fraccionamientos registrados y aprobados, con densidades de población media, media alta y alta, se cubrirá una cuota de \$ 233.00 por cada lote.

VI.- Por certificado de alineación de lotes y/o predios que se encuentren en fraccionamientos registrados y aprobados, con densidades de población muy baja, baja, fraccionamientos habitacionales, campestre, rústico, comercios y servicios, se cubrirá una cuota de \$ 348.00 por cada lote.

VII.- Por certificado de alineación de lotes y/o predios que no se encuentren en fraccionamientos registrados y aprobados se cubrirá una cuota de \$ 285.00 por lote, que incluye inspección y topografía.

SECCIÓN III POR LA EXPEDICIÓN DE LICENCIAS PARA FRACCIONAMIENTOS

ARTÍCULO 29.- Este derecho se causará por la aprobación de planos, así como por la expedición de licencias de fraccionamientos habitacionales, campestres, comerciales, industriales o cementerios, así como de fusiones, subdivisiones y re lotificaciones de predios.

I.-El pago de derechos para el otorgamiento de licencia de fraccionamiento y/o re lotificación para fraccionamientos habitacionales campestres industriales y cementerios (incluye revisión de planos y documentación) deberá ser de acuerdo a la siguiente tabla.

1.- Tipo Residencial	\$13.81 por metro cuadrado vendible.
2.- Tipo Medio	\$12.51 por metro cuadrado vendible.
3.- Tipo Popular	\$ 9.38 por metro cuadrado vendible.
4.- Tipo Interés Social	\$ 5.00 por metro cuadrado vendible.
5.- Tipo Campestre	\$ 5.00 por metro cuadrado vendible.
6.- Tipo Industrial	\$ 9.24 por metro cuadrado vendible.
7.- Cementerios	\$ 9.24 por metro cuadrado vendible.

II.- Por concepto de subdivisión o fusión de predios se cubrirán \$ 1,005.00 por 2 lotes y \$ 361.00 por lote adicional resultante.

III.- Supervisión de fraccionamientos en proceso de urbanización por visita técnica de acuerdo con el urbanizador \$ 1,006.00.

IV.- Por los servicios de venta de bitácoras de D.R.O., (Director Responsable de Obra) de construcción, formatos de planos, Cd's, letreros indicativos de las obras (nombre de la obra, nombre del propietario, del

D.R.O., del constructor, uso de la construcción, domicilio de la obra, etc.) carpeta de protección de documentos, etc.

- 1.- Venta de bitácora de obra de D.R.O. de construcción hasta 25 hojas originales \$ 161.00 por bitácora.
- 2.- Venta de bitácora de obra de D.R.O. de construcción hasta 50 hojas originales \$ 241.50 por bitácora.
- 3.- Venta de bitácora de obra de D.R.O. de construcción hasta 100 hojas originales \$ 340.00 por bitácora.
- 4.- Venta de bitácora de obra de D.R.O. de construcción hasta 200 hojas originales \$ 605.00 por bitácora.
- 5.- Venta de formatos de planos. \$ 102.00 por m².
- 6.- Venta de Cd's. con formatos de planos o información general de trámites \$ 102.00 por CD.
- 7.- Venta e impresión de letreros indicativos de la obra (nombre de la obra, del propietario, del D.R.O., del corresponsable de obra, uso de la construcción, domicilio de la obra y demás datos que la dirección de obras públicas y desarrollo urbano considere pertinentes) de 0.60 mts. X 0.90 mts.
\$ 301.00 por letrero.
- 8.- Certificado de terminación de construcción de obra \$ 481.00.
- 9.- Venta de carta urbana \$803.00 por pieza.

SECCIÓN IV POR LICENCIAS PARA ESTABLECIMIENTOS QUE EXPENDAN BEBIDAS ALCOHÓLICAS

ARTÍCULO 30.- Es objeto de este derecho la expedición de licencias y el refrendo anual correspondiente para el funcionamiento de establecimientos o locales cuyos giros sean la enajenación de bebidas alcohólicas o la prestación de servicios que incluyan el expendio de dichas bebidas siempre que se efectúe total o parcialmente con el público en general.

ARTÍCULO 31.- La Tesorería Municipal clausurará los establecimientos que expendan bebidas alcohólicas, cuando no estén amparados con una licencia o cédula de control y vigilancia municipal en vigor o debidamente refrendada conforme a la ley y registros de la materia.

ARTÍCULO 32.- Los servicios a que se refiere el Artículo 30, causarán derechos conforme a los giros que se manejen de acuerdo al decreto 93, Ley para regulación de la Venta y Consumo de Alcohol en el Estado de Coahuila de Zaragoza, publicado en el Periódico Oficial del Gobierno del Estado con fecha 18 de septiembre de 2012 y el Reglamento para Venta y Consumo de Bebidas Alcohólicas para el Municipio de Monclova.

I.-Las cuotas correspondientes a los derechos por servicios a los establecimientos autorizados para la venta o consumo de bebidas alcohólicas serán por medio de Unidad de Medida y Actualización (UMA) y se identifican con la siguiente tabla:

Giro	Licencia * UMA.	Refrendo Anual * UMA.	Cambio de Domicilio *UMA.	Cambio de Propietario * UMA.	Cambio de Giro * UMA
Restaurante	625	88	28	327	28
Restaurante Bar	773	143	55	431	55
Centro Social	625	253	110	327	110
Club Social	625	253	110	327	110
Bares y/o Cantinas	498	88	28	250	28
Centros Deportivos	625	583	28	416	28
Centros Recreativos	862	583	275	441	275
Centros Nocturnos	625	253	110	416	110
Ladies Bar	861	308	138	416	138
Discotecas	861	308	138	416	138
Hoteles	624	143	55	416	55
Cervecerías o Almacenes	861	253	165	416	165
Billares	498	88	28	249	28
Zona de Tolerancia	497	88	28	249	28
Cabarets	1002	308	138	623	138
Boliche y/o Cine	943	583	275	414	275
Video Bar	624	143	55	416	55
Tienda de Abarrotes	416	88	28	208	28
Distribuidor y/o Agencia	856	473	220	416	220
Depósitos	498	110	39	249	39
Licorerías	441	88	28	208	28
Mini Súper	416	88	39	208	39
Supermercado	626	308	138	511	138

*U.M.A. (Unidades de Medida y Actualización)

ARTÍCULO 33.- El pago de este derecho deberá realizarse en las oficinas recaudadoras de la Tesorería Municipal previamente al otorgamiento de la licencia o cédula de control y vigilancia municipal a más tardar el 31 de enero, y deberá permanecer en el domicilio cuando menos durante el año fiscal, con recargos acumulables por mes o fracción de mes del 5%, con plazo límite hasta el 30 de abril. Posteriormente se cancela en definitiva la licencia.

I.- Cuando el establecimiento cuente con licencia y habiendo presentado aviso por escrito y autorizado por autoridad fiscal, de suspensión de actividades, la reinicie en el 1º, 2º, 3º y 4º trimestre, pagará por ese año el 100%, 75%, 50% o 25%, respectivamente, de la cuota correspondiente a los derechos por refrendo anual establecida en el Art. 32 de esta Ley.

SECCIÓN V POR LA EXPEDICIÓN DE LICENCIAS PARA LA COLOCACIÓN Y USO DE ANUNCIOS Y CARTELES PUBLICITARIOS

ARTÍCULO 34.- Es objeto de este derecho la expedición de licencias y el refrendo anual de éstas, para la colocación y uso de anuncios y carteles publicitarios o la realización de publicidad, excepto los que se realicen por medio de televisión, radio, periódico y revistas, así como los anuncios propios para la publicidad del giro del comercio y/o negocio.

I.- Por instalación de anuncios se pagarán las siguientes cuotas:

1.- Espectaculares, luminosos y/o de plasma o cualquier otra modalidad, altura mínima 9.00 metros a partir del nivel de la banqueta:

a).- Instalados en propiedad municipal \$ 10,673.00

b).- Instalados en propiedad privada \$ 4,790.00

2.- Anuncio altura máxima 9.00 metros a partir del nivel de la banqueta \$5,216.00

3.- Anuncio adosado a fachada \$ 3,465.00 donde se anuncien productos distintos al giro del negocio.

4.- Debiendo cubrir además en los anuncios que se refieran a cigarros, vino y cerveza una sobre tasa del 50% adicional.

5.- Por refrendo anual de espectaculares y/o luminosos, se cobrará el 50% del costo por la instalación.

6.- Publicidad en infraestructura propiedad del municipio se cobrará \$ 202.00 por m2 mensual.

Se establece que el propietario y/o usuario del anuncio, del local o espacio donde se localice dicho anuncio sea responsable solidario de dicho pago.

II.- Anuncios publicitarios tipos A, B, C, D.

1. TIPO "A".

- a).- Volantes folletos, tres Unidades de Medida y Actualización, por un término de 3 días.
- b).- Anuncios conducidos por semovientes ó personas, "sin costo", solamente se autorizarán los permisos.
- c).- Anuncios emitidos por amplificación de sonido y/o perifoneo se pagará el equivalente a tres Unidades de Medida y Actualización por día.
- d).- Anuncios montados en estructuras móviles.
 - De hasta 10 m2 2 Unidades de Medida y Actualización, por día.
 - De hasta 15 m2 4 Unidades de Medida y Actualización, por día.
 - Mayores de 15 m2 6 Unidades de Medida y Actualización, por día.

2.- TIPO "B".

- a).- Anuncios pintados en andamios y/o bardas y anuncios en manta por cada 10 metros lineales ó menos se pagará el equivalente a 5 Unidades de Medida y Actualización, por mes o fracción de mes.
- b).- Los anuncios pintados o fijados en los vehículos del servicio público pagarán el equivalente a 4 Unidades de Medida y Actualización, por mes o fracción de mes.
- c).- Anuncios fabricados de cualquier otro material ubicados en área pública sin exceder de 1.00 metro de altura y 1.00 metro de ancho su costo será de \$ 301.00 por mes o fracción de mes
- d).- Pendones de vinil y/o cualquier otro tipo de material de 80 cms. X 50 cms, asegurados en postes o en cualquier otra clase de estructura en área pública, pagando una Unidad de Medida y Actualización, por cada pendón colocado, por mes o fracción de mes.
- e).- Anuncios asegurados en los semáforos de la ciudad previa autorización de Ecología y Vialidad pagarán una cuota de 10 Unidades de Medida y Actualización, por mes o fracción de mes.
- f).- Anuncios de señalización fija ubicados en área pública que no excedan de 0.60 mts. por 1.80 mts., para empresas, tiendas o eventos pagarán una Unidad de Medida y Actualización, por cada seis meses.

Todo partido político que cuente con su registro estatal o nacional queda exento de este pago.

3.- TIPO "C".

Los anuncios dedicados a la renta y/o instalados en vía pública, asegurados por medio de postes, mástiles, ménsulas, soporte u otra clase de estructura causarán un derecho conforme a la siguiente clasificación:

- a).- De 3.00 a 5.00 metros cuadrados \$ 718.00 de cuota.
- b).- De 5.01 a 10.00 metros cuadrados \$ 1,422.00 de cuota.
- c).- De 10.01 a 15.00 metros cuadrados \$ 2,134.00 de cuota.
- d).- De 15.01 a 20.00 metros cuadrados \$ 2,841.00 de cuota.
- e).- De 20.01 a 30.00 metros cuadrados de \$ 3,549.00 de cuota.
- f).- Mayor de 30.01 metros cuadrados de cuota
 - 1).- Instalados en propiedad municipal \$ 10,676.00 por refrendo se cobrará el 50% de la cuota.
 - 2).- Instalados en propiedad privada \$ 4,780.00 por refrendo se cobrará el 50% de la cuota.
- g).- Anuncios portátiles y anuncios en pizarrones de madera y/o en manta sin exceder de 1.00 metro de altura y 1.00 metro de ancho, con una cuota de \$ 301.00 por mes o fracción de mes.

4.- TIPO "D".

Anuncios colocados a los lados de las calles, bulevares o vías rápidas de la ciudad, de 10.00 metros lineales o menos, pagarán por su instalación y uso una cuota de \$ 9,430.00 y su refrendo anual será de \$ 5,031.00, cuando se exceda a los 10 metros lineales se cobrará proporcionalmente a los valores citados.

En la instalación de todo tipo de anuncios panorámicos y/o de plasma o cualquier otra modalidad que requiera instalación, además de la autorización de obras públicas, deberá contar con la aprobación escrita del Departamento de Protección Civil.

III.- A los propietarios o poseedores de máquinas enfriadoras que expendan bebidas o alimentos u otros consumibles para su venta al público en general deberán cubrir una cuota mensual de \$ 370.00 por máquina expendedora.

IV.- Por el derecho de colocar cualquier tipo de publicidad en casetas telefónicas y parabuses ubicadas en la vía pública, se deberá cubrir una cuota mensual de: \$ 241.50 por caseta telefónica y de \$313.00 por parabús. Además, deberá contar con previa autorización del municipio.

**SECCIÓN VI
DE LOS SERVICIOS CATASTRALES**

ARTÍCULO 35.- Son objeto de estos derechos, los servicios que presten las autoridades municipales por concepto de:

I.- Certificación Catastrales:

- 1.- Revisión, registro y certificación de planos catastrales \$ 201.00 por plano.
- 2.- Revisión, registro y certificación de planos de fraccionamientos, subdivisión e integración de lotes \$ 42.00 por lote.

II.- Servicios Topográficos:

- 1.- Deslinde de predios urbanos tipo residencial \$ 3.75 m2, cualquiera que sea la superficie del predio, el importe de los derechos no podrá ser inferior a \$ 905.00.
- 2.- Deslinde de predios rústicos que no requieran desmonte para las líneas de trazo \$ 3,074.00 por hectárea.
- 3.- Deslinde de predios rústicos que requieran de desmonte para las líneas de trazo \$ 3,547.00
- 4.- Para los numerales anteriores, cualquier que sea la superficie del predio, el importe de los derechos no podrá ser inferiores a \$ 828.00.
- 5.- Deslinde de predios urbanos tipo popular e interés social \$ 2.13 m2 cualquiera que sea la superficie del predio, el importe de los derechos no podrá ser inferior a \$ 603.00.

Cuando se requiera rentar equipo topográfico: Teodolito, Estación Total, G.P.S. de precisión, el costo será por cuenta del solicitante, así como el desmonte que sea necesario en el terreno.

III.- Dibujo de planos:

- | | |
|----------------------------|-------------|
| 1.- Urbanos tamaño carta | \$ 165.00. |
| 2.- Rústicos tamaño carta | \$ 165.00. |
| 3.- Rústico de 30 X 60 cm. | \$ 472.50. |
| 4.- Rústico de 60 X 90 cm. | \$1,183.00. |

IV.- Registros Catastrales:

- 1.- Avalúo Catastral previo \$ 367.50
- 2.- Avalúo definitivo \$ 507.00, Por avalúo y con vigencia de 60 días naturales.
- 3.- Revisión y apertura de registros por concepto de adquisición de inmuebles, lo que resulte de aplicar el 1.8 al millar al valor catastral.
- 4.- Por aclaración o rectificación en un testimonio \$ 367.50.

V.- Servicios de información:

- | | |
|---|------------|
| 1.- Planos de lotes y manzana tamaño carta | \$ 91.00. |
| 2.- Planos de lotes y manzanas de 30 X 60 cm. | \$ 193.00. |
| 3.- Planos de lotes y manzanas de 60 X 90 cm. | \$ 472.50. |
| 4.- Otros servicios de información: | |
| a).- Certificado de tener o no propiedades | \$ 173.00. |
| b).- Certificado de información de la propiedad | \$ 173.00. |
| c).- Altas, bajas y cambios tendrá un costo de | \$ 100.00. |

VI.- Otros ingresos generados por servicios catastrales:

- 1.- Certificaciones de Deslinde de 3 a 5 Unidades de Medida y Actualización.
- 2.- Cartas de Radicación: 5 Unidades de Medida y Actualización.
- 3.- Regularización de la tenencia de la tierra escrituras: 18 Unidades de Medida y Actualización.

VII.- Plano vencido.

- 1.-Revalidación del avalúo catastral por 60 días más, los cuales contarán a partir de la fecha en que se presente el plano vencido en la ventanilla de recepción de documentos de la Unidad Catastral Municipal, esta revalidación solo aplicará una vez y en el año corriente, con un pago de \$ 359.00.

VIII.- Cuando se adquiera una vivienda de tipo popular, económica o de interés social nueva en primera enajenación, que se cobre una cuota única por la cantidad de \$ 3,061.00, que cubra el avalúo catastral, avalúo definitivo, certificación de planos, registro

catastral y calificación, siempre y cuando el interesado adquiera la vivienda a través de INFONAVIT, FOVISSSTE, BANCO O SOFOLES.

Dicho incentivo será aplicable siempre y cuando el adquirente no tenga otro inmueble registrado a su nombre.

ARTÍCULO 36.- Son sujetos de este derecho, las personas físicas o morales que soliciten los servicios mencionados en el artículo anterior.

ARTÍCULO 37.- Estarán exentos del pago de estos derechos los servicios relacionados con las adquisiciones de inmuebles tratándose de los programas habitacionales y de regularización de la tenencia promovidas por las dependencias y entidades de la administración pública del estado y los municipios.

ARTÍCULO 38.- El pago de este derecho deberá hacerse en la oficina recaudadora de la Tesorería Municipal, previamente a la presentación del servicio solicitado y conforme a las tarifas que establece esta ley.

SECCIÓN VII DE LOS SERVICIOS POR CERTIFICACIONES Y LEGALIZACIONES

ARTÍCULO 39.- Son objeto de estos derechos, los servicios prestados por la autoridad municipal por concepto de:

I.- Legalización de firmas, cada una el equivalente a una Unidad de Medida y Actualización.

II.- Expedición de certificados:

1.- De estar al corriente en el pago de las contribuciones, el equivalente a dos Unidades de Medida y Actualización.

2.- De estar establecidos con un negocio de cualquier índole, el equivalente a tres Unidades de Medida y Actualización.

III.- Por una copia certificada que se expida de documentos existentes en el Archivo Municipal, por cada hoja o fracción, el equivalente a una Unidad de Medida y Actualización.

IV.- Certificado de origen, el equivalente a tres Unidades de Medida y Actualización.

V.- Certificados de residencia, el equivalente a tres Unidades de Medida y Actualización.

VI.- Certificaciones o legalizaciones no especificadas, el equivalente a tres Unidades de Medida y Actualización.

VII.- Recepción y entrega de trámite relacionado con el registro estatal de fierros de herrar y señales de sangre, el equivalente a dos Unidades de Medida y Actualización.

VIII.- Constancia apertura de negocio pagará el equivalente a 4 Unidades de Medida y Actualización.

IX.- Por trámite Municipal para expedición de pasaporte se pagará el equivalente a 6 Unidades de Medida y Actualización.

X.- El importe para obtener el Registro en el Padrón, Proveedores y Prestadores de Servicio del Municipio de Monclova, sea persona física ó moral será de:

Proveedores y Prestadores de Servicio \$ 2,207.00.

Refrendo Anual \$ 2,122.00.

La vigencia del registro al padrón de Contratistas, Proveedores y Prestadores de Servicios será hasta el término de la Administración actual.

XI.- Por los servicios prestados relativos al derecho de Acceso a la Información Pública, y de acuerdo al artículo 104 de la Ley de Acceso a la Información Pública para el Estado de Coahuila de Zaragoza, por los documentos físicos o que en medios magnéticos les sean solicitados causaran los derechos conforme a la siguiente:

TABLA

1.- Expedición de copias certificadas de documentos, por cada hoja tamaño carta u oficio \$ 20.50.

2.- Por cada disco compacto CD-R \$ 13.50.

3.- Expedición de copia a color \$ 8.50.

4.- Por cada copia simple tamaño carta u oficio \$ 0.61.

5.- Por cada hoja impresa por medio de dispositivo informático, tamaño carta u oficio. \$ 0.61.

6.- Expedición de copia simple de planos, \$ 92.00.

7.- Expedición de copia certificada de planos, \$ 57.00 adicional a la anterior cuota.

SECCIÓN VIII
POR LA EXPEDICIÓN DE LICENCIAS, PERMISOS,
AUTORIZACIONES Y SERVICIOS DE CONTROL AMBIENTAL

ARTÍCULO 40.- Son objeto de estos derechos, los servicios prestados por las autoridades municipales por concepto de:

I.- Por servicio de tala de árboles: se pagará de 10 y hasta 20 Unidades de Medida y Actualización; según las dimensiones del mismo.

II.- Por la expedición y refrendo de Licencias para la transportación de residuos no peligrosos \$ 2,086.00.

III.- Por la expedición y refrendo de licencias anuales para descarga de aguas residuales, de las empresas al alcantarillado municipal de:

\$ 2,086.00 pesos para microempresas.

\$ 3,939.00 pesos para empresas medianas.

\$ 6,273.00 pesos para macro empresas.

IV.-Por la expedición y refrendo de licencia de recepción y evaluación de manifestación de impacto ambiental de las empresas será de:

\$ 335.00 pesos para microempresas.

\$ 2,090.00 pesos para empresas medianas.

\$ 6,328.00 pesos para macro empresas.

V.- Por la expedición y refrendo de Licencia de Funcionamiento, conforme al Reglamento de Protección dl Ambiente, Desarrollo Sustentable y cambio Climático del Municipio, a los Códigos Municipales y Financiero vigentes en el Estado y a la Ley de Conservación Ecológica y Protección al Ambiente del Estado.

1.- Con las siguientes tarifas:

\$ 335.00 pesos para microempresas.

\$ 835.00 pesos para empresas medianas.

\$ 2,086.00 pesos para macro empresas.

2.-Para la tipificación del tamaño de las empresas se utilizarán los criterios señalados por la Secretaría de Economía del Gobierno Federal, así como por las Leyes y Reglamentos Federales aplicables en materia económica.

VI.- Autorización de permisos para el uso de aguas residuales urbanas para fincas industriales o agropecuarias, desde: \$ 418.00 pesos y hasta \$ 6,271.00 pesos.

VII.- Las actividades no comprendidas en las fracciones anteriores \$4,179.00 pesos, según corresponda, considerando las disposiciones jurídicas aplicables.

VIII.- Reimpresión de Licencia de Funcionamiento por reposición o extravío: \$ 246.00 pesos

IX.- Para quienes refrenden sus Licencias de Funcionamiento durante el mes de enero de 2024 se otorgará un incentivo correspondiente a un 50% sobre la cuota que les corresponda pagar.

X.- Autorizaciones para la transferencia de escombros y residuos:

1.- A los Micro generadores se recibirán Residuos de la Construcción y Demolición (RCD) material vegetal producto de las podas y residuos reciclables hasta un volumen no mayor de 3 metros cúbicos conforme en los finamientos que señale y autorice el ayuntamiento conforme a los siguientes costos:

a.	Particulares	Burreros
RCD	\$166.00 pesos m3	\$ 36.75 pesos m3.
Podas	\$ 55.65 pesos m3	\$ 19.95 pesos m3.
Otros	\$ 55.65 pesos m3	\$ 19.95 pesos m3.

b. Autorización de la Licencia dos Unidades de Medida y Actualización.

c. El servicio de recolección domiciliaria tendrá un costo de \$ 212.00 pesos por metro cúbico.

2.- A los Macro generadores se recibirán Residuos de la Construcción y Demolición (RCD), material vegetal producto de las podas y residuos reciclables en los confinamientos que señale y autorice el ayuntamiento conforme a los siguientes costos:

- a) Transportistas
- | | |
|-------|------------------------------|
| RCD | \$165.90 pesos metro cúbico |
| Podas | \$ 55.00 pesos metro cúbico. |
| Otros | \$ 55.00 pesos metro cúbico. |

b) Autorización de la Licencia cinco Unidades de Medida y Actualización.

XI.- Por la expedición de Licencia de Funcionamiento de las centrales productoras de energía termoeléctrica, térmica solar, hidroeléctrica, eólica, fotovoltaica, aerogeneradores, o similares, así como de las edificaciones para la extracción del gas de lutitas o gas shale, gas natural y gas no asociado y los pozos para la extracción de cualquier hidrocarburo, se cobrará anualmente la siguiente tarifa:

- 1.- Edificación para la extracción de gas de lutitas o gas shale \$ 36,788.00 por cada unidad.
- 2.- Edificación productora de energía termoeléctrica, térmica solar, hidroeléctrica, eólica, fotovoltaica, aerogenerador o similares, \$ 36,788.00 por cada aerogenerador o unidad.
- 3.- Edificación para la extracción de Gas Natural \$ 36,788.00 por cada unidad.
- 4.- Edificación para la extracción de Gas No Asociado \$ 36,788.00 por cada unidad.
- 5.- Por perforación en pozos verticales y direccionales en el área específica a yacimientos convencionales (Roca Reservorio) en trampas estructurales en el que se encuentre el hidrocarburo \$ 36,788.00 por cada pozo.
- 6.- Por perforación de pozo para la extracción de cualquier hidrocarburo \$ 36,788.00 por cada pozo.

**CAPÍTULO DÉCIMO
DE LOS DERECHOS POR EL USO O APROVECHAMIENTO DE
BIENES DEL DOMINIO PÚBLICO DEL MUNICIPIO**

**SECCIÓN I
DE LOS SERVICIOS DE ARRASTRE Y ALMACENAJE**

ARTÍCULO 41.- Son objeto de estos derechos los servicios de arrastre de vehículos, el depósito de los mismos en corralones, bodegas, locales o predios propiedad del Municipio, y el almacenaje de bienes muebles, ya sea que hayan sido secuestrados por la vía del procedimiento administrativo de ejecución o que por cualquier otro motivo deban ser almacenados, a petición del interesado o por disposición legal o reglamentaria.

Las cuotas correspondientes por servicios de Arrastre y Almacenaje, serán las siguientes:

I.- Almacenaje:

1.- Pensión, corralón por camión, camioneta y automóvil, diariamente la siguiente cuota:

- | | |
|------------------|------------|
| a).- Automóvil | \$ 46.00. |
| b).- Camioneta | \$ 72.00. |
| c).- Camión | \$ 109.00. |
| d).- Motocicleta | \$ 21.00. |
| e).- Bicicleta | \$ 7.50. |

Si estas tarifas son cubiertas en los plazos señalados, se otorgarán los siguientes incentivos:

Si es liquidada antes de 8 días naturales 50%.

Si es liquidada antes de 16 días naturales 25%.

II.- Arrastre:

1.- Por traslado de automóviles y motocicletas se cubrirá una cuota por vehículo hasta diez Unidades de Medida y Actualización.

2.- Por traslado de remolques, camionetas y camiones, según el tamaño y tonelaje, se cubrirá una cuota hasta quince Unidades de Medida y Actualización.

El convenio con el concesionario deberá tener autorización del Cabildo.

**SECCIÓN II
PROVENIENTES DE LA OCUPACIÓN DE LAS VÍAS PÚBLICAS**

ARTÍCULO 42.- Son objeto de estos derechos, la ocupación temporal de la superficie limitada bajo el control del Municipio, para el estacionamiento de vehículos.

Las cuotas correspondientes por ocupación de las vías públicas, serán las siguientes:

I.- Por los exclusivos que seguridad, entrada y salida de estacionamiento público, por cada 6.5 mts. lineales pagarán en forma mensual el equivalente a 10 Unidades de Medida y Actualización, los horarios de exclusividad se fijarán por la Dirección de Tránsito y Vialidad.

II.- Por los exclusivos que se concedan para sitios de automóviles y automóviles particulares, por cada 6 metros lineales pagarán en forma mensual el equivalente a 5 Unidades de Medida y Actualización.

III.- Por los exclusivos que se concedan para sitios de camiones de carga, por cada 10 mts. lineales pagarán en forma mensual el equivalente a 5 Unidades de Medida y Actualización.

IV.- Así mismo, se podrán instalar aparatos de medición de tiempo (estacionómetros) en estacionamientos en cajones ubicados en la vía pública cobrando al automovilista \$14.00 por hora o fracción, este servicio se podrá concesionar a particulares.

V.- El retiro de la vía pública de vehículos chatarra, 10 Unidades de Medida y Actualización. Para que el retiro sea procedente, la autoridad deberá notificar mensualmente al afectado y reincidir por tercera vez sobre el mismo vehículo.

SECCIÓN III

USO DE LAS INSTALACIONES DE LAS UNIDADES DEPORTIVAS DEL MUNICIPIO

ARTÍCULO 43.- Las cuotas correspondientes por el uso o disfrute de las instalaciones de la unidad deportiva, parques o espacios deportivos, y gimnasios municipales serán las siguientes:

I.- El uso de la alberca semi-olímpica “Las Truchas”, serán las siguientes:

- 1.- Dos veces por semana \$ 289.00 pesos (mensual).
- 2.- Cuatro veces por semana \$ 548.00 pesos (mensual).
- 3.- Bañistas \$ 38.00 pesos (diario por persona).
- 4.- Solicitud de credencial \$ 23.00 pesos.

II.- El uso de las unidades deportivas, serán las siguientes:

- 1.- Para realizar torneos o competencias deportivas de softbol o béisbol, será de \$ 4,937.00 pesos por temporada y un monto adicional de \$369.00 por mes, por cada equipo inscrito.
- 2.- Para realizar torneos de Futbol, basquetbol y voleibol \$ 2,207.00 por temporada y un monto adicional de \$ 369.00 por mes, por cada equipo inscrito.
- 3.- Para realizar entrenamiento de equipos, y/o práctica de disciplinas deportivas \$ 1,472.00 por temporada y un monto adicional de \$ 147.00 mensuales.
- 4.- Para realizar competencias deportivas de atletismo, karate, box, fisiculturismo \$ 5,885.00 por evento.
- 5.- Por uso de las unidades deportivas con otros fines \$ 14,716.00 por evento.

III.- Por concepto de arrendamiento del Gimnasio Municipal “Milo Martínez” por evento:

- 1.- Deportivos, sociales, culturales, religiosos y políticos, con fines de lucro \$ 7,958.00.
Se deberá de contar con la autorización escrita de ecología.

TÍTULO TERCERO DE LOS INGRESOS NO TRIBUTARIOS

CAPÍTULO PRIMERO DE LOS PRODUCTOS

SECCIÓN I DISPOSICIONES GENERALES

ARTÍCULO 44.- Los ingresos que deba percibir el Municipio por concepto de enajenación, arrendamiento, uso, aprovechamiento o explotación de sus bienes de dominio privado, se establecerán en los contratos que al efecto se celebren entre las autoridades municipales y las personas físicas o morales interesadas.

SECCIÓN II PROVENIENTES DE LA VENTA O ARRENDAMIENTO DE LOTES Y GAVETAS DE LOS PANTEONES MUNICIPALES

ARTÍCULO 45.- Son objeto de estos productos, la venta o arrendamiento de lotes y gavetas de los panteones municipales, de acuerdo a las siguientes tarifas:

- I.- Lotes a perpetuidad, el equivalente a 40 Unidades de Medida y Actualización.
- II.- Lotes a perpetuidad para niños el equivalente a 30 Unidades de Medida y Actualización.
- III.- Gavetas para adultos, con dimensión de 2.10 metros de largo por 0.70 metros de ancho a 0.50 metros de alto y con profundidad de 1.50 metros el equivalente a 20 Unidades de Medida y Actualización.
- IV.- Gavetas para niños con las siguientes dimensiones 1.40 metros de largo por 0.85 metros de ancho con profundidad de 1.25 metros equivalente a 5 Unidades de Medida y Actualización.
- V.- Permiso para la construcción de una gaveta \$236.00

SECCIÓN III OTROS PRODUCTOS

ARTÍCULO 46.- El Municipio recibirá ingresos derivados de la enajenación y explotación de sus bienes de dominio privado, así como por la prestación de servicios que no corresponda a funciones de derecho público, de conformidad con lo establecido por la Ley de Ingresos Municipal.

- I.- Serán celebrados convenios para la concesión de la feria anual de Monclova, siendo autorizados por el Cabildo.
- II.- Los pasos elevados peatonales serán concesionados para el uso de propaganda por lo cual el Municipio podrá celebrar los contratos y convenios que para tal efecto se requieran, previa autorización del Cabildo.
- III.- El estadio de Monclova podrá ser concesionado mediante las cantidades que serán establecidas en los convenios que llegue a celebrar para tal efecto, siendo autorizados por el Cabildo.

CAPÍTULO SEGUNDO DE LOS APROVECHAMIENTOS

SECCIÓN I DISPOSICIONES GENERALES

ARTÍCULO 47.- Se clasifican como aprovechamientos los ingresos que perciba el Municipio por los siguientes conceptos:

- I. Ingresos por sanciones administrativas.
- II. La adjudicación a favor del fisco de bienes abandonados.
- III. Ingresos por transferencia que perciba el Municipio:
 - a). Cesiones, herencias, legados, o donaciones.
 - b). Adjudicaciones en favor del Municipio.
 - c). Aportaciones y subsidios de otro nivel de gobierno u organismos públicos o privados.

SECCIÓN II DE LOS INGRESOS POR TRANSFERENCIA

ARTÍCULO 48.- Son ingresos por transferencia, los que perciba el Municipio por concepto de cesiones, herencias, legados o donaciones provenientes de personas físicas o morales, instituciones públicas o privadas, o instituciones u organismos internacionales. También se consideran ingresos transferidos al Municipio, los que se originen por adjudicación en la vía judicial o en el desahogo del procedimiento administrativo de ejecución, así como las aportaciones o subsidios de otro nivel de gobierno u organismos públicos o privados en favor del Municipio.

SECCIÓN III DE LOS INGRESOS DERIVADOS DE SANCIONES

ARTÍCULO 49.- Se clasifican en este concepto los ingresos que perciba el Municipio por la aplicación de sanciones pecuniarias por infracciones cometidas por personas físicas o morales en violación a las leyes y reglamentos administrativos.

ARTÍCULO 50.- La Tesorería Municipal, es la Dependencia del Ayuntamiento facultada para determinar el monto aplicable a cada infracción, correspondiendo a las demás unidades administrativas la vigilancia del cumplimiento de las disposiciones reglamentarias y la determinación de las infracciones cometidas.

ARTÍCULO 51.- Los montos aplicables por concepto de multas estarán determinados por los reglamentos y demás disposiciones municipales que contemplen las infracciones cometidas.

ARTÍCULO 52.- Los ingresos, que perciba el municipio por concepto de sanciones administrativas y fiscales, serán los siguientes:

I.- De diez a cincuenta Unidades de Medida y Actualización, a las siguientes infracciones:

1.- Las cometidas por los sujetos pasivos de una obligación fiscal consistentes en:

a).- Presentar los avisos, declaraciones, solicitudes, datos, libros, informes, copias o documentos, alterados, falsificados, incompletos o con errores que traigan consigo la evasión de una obligación fiscal.

b).- No dar aviso de cambio de domicilio de los establecimientos donde se enajenan bebidas alcohólicas, así como el cambio del nombre del titular de los derechos de la licencia para el funcionamiento de dichos establecimientos.

c).- No cumplir con las obligaciones que señalan las disposiciones fiscales de inscribirse o registrarse o hacerlo fuera de los plazos legales; no citar su número de registro municipal en las declaraciones, manifestaciones, solicitudes o gestiones que hagan ante cualquier oficina o autoridad.

d).- No presentar, o hacerlo extemporáneamente, los avisos, declaraciones, solicitudes, datos, informes, copias, libros o documentos que prevengan las disposiciones fiscales o no aclararlos cuando las autoridades fiscales lo soliciten.

e).- Faltar a la obligación de extender o exigir recibos, facturas o cualquier documento que señalen las Leyes Fiscales.

f).- No pagar los créditos fiscales dentro de los plazos señalados por las Leyes Fiscales.

2.- Las cometidas por jueces, encargados de los registros públicos, notarios, corredores y en general a los funcionarios que tengan fe pública consistente en:

a).- Proporcionar los informes, datos o documentos alterados o falsificados.

b).- Extender constancia de haberse cumplido con las obligaciones fiscales en los actos en que intervengan, cuando no proceda su otorgamiento.

3.- Las cometidas por funcionarios y empleados públicos consistentes en:

a).- Alterar documentos fiscales que tengan en su poder.

b).- Asentar falsamente que se dio cumplimiento a las disposiciones fiscales o que se practicaron visitas de auditoría o inspección o incluir datos falsos en las actas relativas.

4.- Las cometidas por terceros consistentes en:

a).- Consentir o tolerar que se inscriban a su nombre negociaciones ajenas o percibir a nombre propio ingresos gravables que correspondan a otra persona, cuando esto último origine la evasión de impuestos.

b).- Presentar los avisos, informes, datos o documentos que le sean solicitados alterados, falsificados, incompletos o inexactos.

c).- Duplicar para los efectos correspondientes, licencias de permisos para comercializar vinos y licores. Se cancelará la licencia definitiva a quien se haga acreedor a la presente sanción.

II.- De veinte a cien Unidades de Medida y Actualización, a las infracciones siguientes:

1.- Las cometidas por los sujetos pasivos de una obligación fiscal consistentes en:

a).- Resistirse por cualquier medio, a las visitas de auditoría o de inspección; no suministrar los datos e informes que legalmente puedan exigir los auditores o inspectores; no mostrar los registros, documentos, facturas de compra o venta de bienes o mercancías; impedir el acceso a los almacenes, depósitos o bodegas o cualquier otra dependencia y en general, negarse a proporcionar los elementos que requieran para comprobar la situación fiscal del visitado en relación con el objeto de la visita.

b).- Utilizar interpósita persona para manifestar negociaciones propias o para percibir ingresos gravables dejando de pagar las contribuciones.

c).- No contar con la licencia y la autorización anual correspondiente para la colocación de anuncios publicitarios.

2.- Las cometidas por jueces, encargados de los registros públicos, notarios, corredores y en general a los funcionarios que tengan fe pública consistente en:

a).- Expedir testimonios de escrituras, documentos o minutas cuando no estén pagadas las contribuciones correspondientes.

b).- Resistirse por cualquier medio, a las visitas de auditores o inspectores.

No suministrar los datos o informes que legalmente puedan exigir los auditores o inspectores. No mostrarles los libros, documentos, registros y, en general, los elementos necesarios para la práctica de la visita.

3.- Las cometidas por funcionarios y empleados públicos consistentes en:

a).- Faltar a la obligación de guardar secreto respecto de los asuntos que conozca, revelar los datos declarados por los contribuyentes o aprovecharse de ellos.

b).- Facilitar o permitir la alteración de las declaraciones, avisos o cualquier otro documento. Cooperar en cualquier forma para que se eludan las prestaciones fiscales.

c).- Por no entregar alguna boleta de infracciones se cobrará al elemento de policía o tránsito.

III.- De cien a doscientos Unidades de Medida y Actualización, a las infracciones siguientes:

1.- Las cometidas por los sujetos pasivos de una obligación fiscal consistentes en:

a).- Eludir el pago de créditos fiscales mediante inexactitudes, simulaciones, falsificaciones, omisiones u otras maniobras semejantes.

2.- Las cometidas por los funcionarios y empleados públicos consistentes:

a).- Practicar visitas domiciliarias de auditoría, inspecciones o verificaciones sin que exista orden emitida por autoridad competente.

Las multas señaladas en esta fracción, se impondrá únicamente en el caso de que no pueda precisarse el monto de la prestación fiscal omitida, de lo contrario la multa será de uno a tres tantos de la misma.

IV.- De cien a trescientas Unidades de Medida y Actualización, a las infracciones siguientes:

1.- Las cometidas por los sujetos pasivos de una obligación fiscal consistentes en:

a).- Enajenar bebidas alcohólicas sin contar con la licencia o autorización o su refrendo anual correspondiente.

2.- Las cometidas por jueces, encargados de los registros públicos, notarios, corredores y en general a los funcionarios que tengan fe pública consistente en:

a).- Inscribir o registrar los documentos, instrumentos o libros, sin la constancia de haberse pagado el gravamen correspondiente.

b).- No proporcionar informes o datos, no exhibir documentos cuando deban hacerlo en los términos que fijen las disposiciones fiscales o cuando lo exijan las autoridades competentes, o presentarlos incompletos o inexactos.

3.- Las cometidas por funcionarios y empleados públicos consistentes en:

a).- Extender actas, legalizar firmas, expedir certificados o certificaciones autorizar documentos o inscribirlos o registrarlos, sin estar cubiertos los impuestos o derechos que en cada caso procedan o cuando no se exhiban las constancias respectivas.

4.- Las cometidas por terceros consistentes en:

a).- No proporcionar avisos, informes, datos o documentos o no exhibirlos en los términos fijados por las disposiciones fiscales o cuando las autoridades lo exijan con apoyo a sus facultades legales. No aclararlos cuando las mismas autoridades lo soliciten.

b).- Resistirse por cualquier medio a las visitas domiciliarias, no suministrar los datos e informes que legalmente puedan exigir los visitantes, no mostrar los libros, documentos, registros, bodegas, depósitos, locales o caja de valores y, en general, negarse a proporcionar los elementos que se requieran para comprobar la situación fiscal de los contribuyentes con que se haya efectuado operaciones, en relación con el objeto de la visita.

V.- Por la falta de pago de los derechos a estacionómetros se impondrán las siguientes multas:

- 1.- Por no realizar el pago que indique el procedimiento del parquímetro, de dos a tres Unidades de Medida y Actualización.
- 2.- Por ocupar dos espacios, tres a cinco Unidades de Medida y Actualización.
- 3.- Por introducir objetos diferentes a monedas, seis a ocho Unidades de Medida y Actualización.
- 4.- Por destrucción parcial o total producida voluntaria o involuntariamente, de 30 a 40 Unidades de Medida y Actualización, por cada estacionómetro, independientemente de la responsabilidad en que se incurra y de la obligación de pagar los daños ocasionados.

VI.- Toda persona física, moral o unidad económica, que efectúe matanza clandestina, será sancionada con una multa de \$1,660.00 a \$ 2,210.00, sin perjuicio de los derechos de cobro en el capítulo por servicios de rastro, la reincidencia causará una multa de \$4,607.00 a \$ 6,586.00.

VII.- Por otras infracciones:

- 1.- Por fraccionamientos no autorizados, una multa equivalente de diez a quince Unidades de Medida y Actualización, por lote.
- 2.- Por relotificación no autorizada, una multa equivalente de catorce a cuarenta y cinco Unidades de Medida y Actualización, por lote.
- 3.- Demoliciones, una multa de siete a quince Unidades de Medida y Actualización.
- 4.- Excavaciones y obras de conducción de cuatro a catorce Unidades de Medida y Actualización.
- 5.- Obras complementarias con una multa equivalente de dos a seis Unidades de Medida y Actualización.
- 6.- Obras exteriores con una multa equivalente de cuatro a quince Unidades de Medida y Actualización.
- 7.- Albercas con una multa equivalente de cuatro a quince Unidades de Medida y Actualización.
- 8.- Por no construir el tapial para ocupación de vía pública con una multa equivalente de siete a quince Unidades de Medida y Actualización.
- 9.- Por no tener licencia y documentación en la obra, con una multa equivalente de siete a quince Unidades de Medida y Actualización.
- 10.- Por no presentar el aviso de terminación de obra con una multa equivalente de siete a quince Unidades de Medida y Actualización.
- 11.- Si los propietarios de predios no construidos dentro de la zona urbana, y que no tengan banquetas, fachadas, marquesinas y bardas, o teniéndolas se encuentran en mal estado, no efectúan dentro del plazo señalado las construcciones, reparaciones o protecciones que les sean requeridas por el Departamento de Planificación, Urbanismo y Obras Públicas, el Municipio procederá a su realización por cuenta de los interesados, cobrando el importe de la inversión que se efectúe, con un cargo del 15 al 20% sobre el gasto ocasionado.
- 12.- Violar o destruir los sellos de clausura colocados por las Autoridades Municipales de treinta a sesenta Unidades de Medida y Actualización.
- 13.- Introducir, comprar o enajenar carne que no haya sido inspeccionada, de conformidad con la Ley de Fomento Ganadero para el Estado de Coahuila y en la Ley Estatal de Salud, de treinta a cien Unidades de Medida y Actualización.
- 14.- Realizar obras en que se destruyan banquetas o pavimentos de la calle, sin adquirir previamente licencia respectiva, de treinta a setenta y cinco Unidades de Medida y Actualización, obligándose además a reparar los daños causados.
- 15.- Por tirar basura en terrenos baldíos, arroyos o bulevares, carreteras, calles, avenidas, jardines, áreas públicas o cualquier otro lugar en donde se prohíba expresamente hacerlo, de quince a cien Unidades de Medida y Actualización.
- 16.- Lo no contemplado en la fracción VII del artículo 52 de esta Ley, se basará en lo indicado en los artículos 235, 236, 237, 238, 239 y 240 del Reglamento de Construcciones para el Estado de Coahuila de Zaragoza.

VIII.- Se sancionará con multas al equivalente de tres a quince Unidades de Medida y Actualización, a quienes incurran en cualquiera de las conductas siguientes:

- 1.- Descuidar el aseo del tramo de calles y banquetas que corresponda a los propietarios o poseedores de casas, edificios, terrenos baldíos, establecimientos comerciales e industriales.
- 2.- Quemar basura o desperdicios fuera de los lugares autorizados por el R. Ayuntamiento.
- 3.- Destruir los depósitos de basura instalados en la vía pública.

IX.- Para el caso de que el promotor, desarrollador o industrial que haya sido beneficiado por el estímulo fiscal que se otorga en el artículo 4º de esta ley no compruebe debidamente el tipo de construcción de interés social en el municipio, se fincarán los créditos fiscales a razón de 400 a 500 Unidades de Medida y Actualización.

X.- Una multa de 10 a 12 Unidades de Medida y Actualización, en caso de no cumplir con la verificación vehicular.

XI.- Los montos aplicables por concepto de multas de tránsito estarán determinados por los reglamentos y demás disposiciones municipales que contemplen las infracciones cometidas, las cuales se cobrarán en Unidades de Medida y Actualización.

INFRACCIONES DE TRANSITO		UMA	
VÍAS PUBLICAS			
1	Estacionar en áreas habitacional vehículos con longitud mayor a 5 mts.	5	10
2	Separar lugar de estacionamiento sin autorización	4	8
3	Colocar anuncios que confundan las señales viales de tránsito	4	8
4	Reparar, desmantelar y almacenar vehículos en la vía pública	10	15
5	Arrojar basura, escombros y agua en la vía pública	5	15
6	Perforar o abrir pavimento sin autorización	10	15
7	Colocar boyas, bordos ó topes sin autorización	5	10
8	Realizar maniobras de ascenso o descenso de pasajeros en áreas no autorizadas	5	10
9	Estacionar vehículos en áreas destinadas al servicio público de transporte de carga	4	8
10	Estacionar vehículos no autorizados en zonas restringidas	4	8
11	Tener animales en la vía pública	1	2
12	Permanecer más del tiempo máximo permitido en el mismo espacio de estacionamiento	1	3
13	Obstruir la circulación de peatones o vehículos	2	4
14	Lavar vehículos en la vía pública, que provoquen encharcamientos y desperdicio de agua.	1	2
15	Utilizar la vía pública como terminal o estacionamiento de unidades de servicio de transporte	10	15
16	Producir ruidos estridentes por el escape del motor.	4	8
17	Permanecer más tiempo del indispensable para ascenso y descenso de pasaje.	3	5
SEÑALES DE TRANSITO			
18	No respetar áreas destinadas a transporte de personas con discapacidad	5	10
19	No atender indicaciones de los agentes de tránsito	5	10
20	No atender la luz roja.	5	10
21	No atender la señal de alto.	5	10
22	No atender semáforo de cruce de ferrocarriles.	5	10
23	No atender señales de tránsito	5	10
24	No atender señal gráfica de alto.	5	10
EDUCACIÓN VIAL Y ESCUELAS DE MANEJO			
25	Operar escuelas de manejo sin autorización	5	10
26	No acatar las prevenciones para cruzar la vía pública por peatones.	1	2
27	Jugar en la vía pública.	1	2
28	Obstruir zona peatonal	1	2
TRANSPORTE ESCOLAR			
29	No detenerse para ceder el paso de ascenso y descenso al transporte escolar	5	7
30	No ceder el paso a peatones o escolares haciendo alto total.	3	5
31	No encender luces especiales durante el ascenso y descenso de menores al transporte escolar.	1	3
32	no cubrir los requisitos para transporte escolar	3	5

	CICLISTAS		
33	Circular en sentido contrario.	2	5
34	Falta de placas	1	2
35	Las bicicletas deberán contar con faros delanteros cuando su uso lo requiera	1	2
36	Las motocicletas monoteístas y bicicletas de motor que no cuenten con equipo de iluminación.	4	8
	CONDUCTORES DE VEHÍCULOS		
37	Falta de cinturones de seguridad	1	3
38	Falta de defensa	1	2
39	Falta de dispositivo acústico	1	2
40	Falta de dispositivo de advertencia o reflejantes	1	2
41	Falta de dispositivo limpiador.	1	3
42	Falta de espejo retrovisor.	1	2
43	Falta de extinguidor y herramientas	1	3
44	Falta de faros delanteros	1	3
45	Falta de frenos de emergencia	1	2
46	Falta de indicador de luces.	1	3
47	Falta de lámparas de identificación.	1	2
48	Falta de uso adecuado y oportuno de lámparas direccionales.	1	3
49	Falta de lámparas rojas posteriores o amarillas delanteras	1	3
50	Falta luz en placa.	1	3
51	Falta de luz intermitente.	1	3
52	Falta de luz roja indicadora de frenar.	1	2
53	Falta de llanta de refacción.	1	3
54	Falta de silenciador en escape.	1	3
55	Falta de torreta en vehículos de emergencia.	1	2
56	Mal funcionamiento de equipamiento.	1	3
57	Mala colocación de faros principales.	1	3
58	Utilizar torretas, faros, sirenas, colores, emblemas privativos de vehículos de policía y emergencia.	2	4
59	Transitar con ventanillas delanteras oscurecidas que impidan la visibilidad interior.	5	10
60	Falta de calcomanía de verificación vehicular	1	3
61	Reincidente	3	6
	SERVICIO DE CARGA Y DESCARGA		
62	Cargar y descargar fuera de horario señalado.	2	4
63	Circular en zonas habitacionales.	4	8
64	Falta de abanderamiento diurno.	4	8
65	Falta de abanderamiento nocturno.	4	7
66	Falta de indicador de peligro en carga posterior.	2	4
67	Falta de luces rojas en carga.	2	4
68	Falta de reflejantes o antorchas.	2	6
69	Llevar la carga estorbando la visibilidad.	2	6
70	Llevar la carga mal sujeta	4	7
71	Llevar la carga que comprometa la visibilidad.	4	7
72	Llevar carga sin cubrir en viaje carretero.	1	3
73	Llevar personas en remolque no autorizado	1	3
74	Llevar personas en vehículo remolcado.	1	4
75	No abanderar carga sobresaliente	5	10
76	No transportar carga descrita en carta porte.	2	4
77	Ocultar luces con la carga	1	3
78	Ocultar placas con la carga	4	6
79	Transportar carga distinta a la autorizada	5	10
80	Transportar material peligroso en zonas prohibidas	3	6
81	Exceder dimensiones en ancho de 21 a 30 cms.	4	6
82	Exceder dimensiones en ancho de más de 30 cms.	4	6
83	Exceder las dimensiones en longitud hasta de 50 cms.	4	6

84	Exceder dimensiones en longitud de 51 a 100. cms	4	6
85	Exceder las dimensiones en longitud de más de 100 cms.	4	6
86	Exceder en peso hasta de 500 Kg.	2	7
87	Exceder en peso de 501 hasta 1500 Kg.	3	7
88	Exceder en peso de 1501 hasta 2000 Kg.	3	7
89	Exceder en peso de 2001 hasta 2,500 Kg.	4	8
90	Exceder en peso de 2501 hasta 3,000 Kg.	5	10
91	Exceder en peso de 3,001 hasta 3,500 Kg.	5	10
92	Exceder en peso de 3,501 hasta 4,000 Kg.	5	10
93	Exceder en pesos de 4,001 hasta 5,000 Kg.	5	10
SERVICIO DE PASAJE			
94	Cargar combustible con pasajeros a bordo	2	6
95	Circular sin la calcomanía de revisión físico-mecánica	1	4
96	Circular sin hacer servicio público sin los colores autorizados.	2	4
97	Efectuar corridas fuera de horario.	5	10
98	Estacionar autobuses foráneos fuera de terminal sin justificación	1	4
99	Exceso de pasajeros	1	4
100	Falta de equipo de seguridad	1	4
101	Falta de lámparas de identificación de letrero de destino	5	10
102	Falta de placas	3	6
103	Falta de póliza de seguro	1	3
104	Fumar con pasajeros a bordo.	5	10
105	Insultar a pasajeros	1	4
106	No notificar cambio de domicilio	2	5
107	No contar con terminales o estaciones	3	6
108	No cumplir con los horarios establecidos para el servicio.	3	6
109	No efectuar ascenso y descenso en zonas autorizadas	5	10
110	No efectuar revisión físico- mecánica	5	10
111	No otorgar facilidades a los discapacitados al abordar o descender del transporte	2	4
112	No traer a la vista número económico, horario, ruta y tarifa.	3	6
113	Obstruir las funciones de los inspectores	6	10
114	Invadir rutas	10	15
115	Prestar servicio fuera de ruta	2	5
116	Permitir ser distraído en la conducción del vehículo	1	4
BICICLETAS Y MOTOCICLETAS			
117	Circular con pasajero(s) en bicicleta	1	3
118	Conducir bicicleta en vías públicas de alta velocidad sin permiso.	1	3
119	Llevar carga que dificulte la visibilidad	5	10
120	No usar casco y anteojos en motocicleta	1	3
121	Transitar en aceras ó áreas peatonales	1	3
122	Circular con dos pasajeros en motocicleta	4	8
123	Circular sin licencia y/o sin tarjeta de circulación en motocicleta	2	8
124	Circular en sentido contrario	10	15
125	Transitar en forma paralela, dentro de un solo carril dos o más motocicletas	2	6
126	Sujetarse a un vehículo en movimiento	2	6
CONDUCCIÓN			
127	Conducir sin licencia de manejo.	3	6
128	Conducir acompañado por menor de 2 años sin asiento especial	10	15
129	Conducir en estado de ebriedad o bajo el influjo de drogas o enervantes.	50	70
130	Conducir con objetos que obstruyan la visibilidad	3	6
131	Conducir con personas o bultos entre los brazos, así como conducir el vehículo haciendo uso de teléfono celular o similar	5	7
132	Conducir sin cinturón de seguridad	3	6
133	Conducir sin tarjeta de circulación	3	6
134	Permitir el control de la dirección del vehículo a otro pasajero	3	6

135	Permitir la conducción de vehículos a personas con impedimentos físico-mentales para ello	3	6
136	No ceder el paso a peatones	1	3
137	No ceder el paso a la vía principal.	1	3
138	No ceder el paso a vehículos al dar vuelta a la izquierda	5	10
139	No ceder el paso a vehículos de emergencia	3	5
140	No ceder el paso a vehículos de la derecha a la intersección	1	3
141	No ceder el paso a vehículos en intersección	1	3
142	No ceder el paso al salir de calle privada, cochera o estacionamiento	3	6
143	No respetar derecho de preferencia a ciclistas	2	4
144	No conservar la distancia con respecto a otro vehículo	2	4
145	Acelerar la marcha del vehículo innecesariamente derrapando llanta	3	5
146	Remolcar vehículos sin autorización	2	4
LIMITES DE VELOCIDAD			
147	Circular a más de 20 kilómetros en zonas escolares, parques infantiles y hospitales.	3	6
148	Circular a mayor velocidad de la permitida	3	6
149	Circular a velocidad tan baja que se entorpezca el tránsito.	3	6
CIRCULACIÓN			
150	Abandonar vehículo en la vía pública por más de 36 horas.	1	3
151	Abrir portezuela entorpeciendo la circulación	1	3
152	Anunciar maniobras que no se ejecuten	1	3
153	Cambiar de carril sin previo aviso	1	3
154	Cambiar intempestivamente de carril	2	6
155	Cargar combustible con motor en marcha, personas fumando o fuego encendido cerca del propio motor	2	6
156	Circular en isleta, banqueta o en sus zonas de aproximación	1	3
157	Circular en reversa en vías de acceso controlado, interfiriendo el tránsito o por más de 20 metros	2	5
158	Circular con las puertas abiertas	1	3
159	Circular con más personas del número autorizado en la tarjeta.	1	3
160	Circular con placas fuera del radio	1	3
161	Circular con placas decorativas	2	5
162	Circular con placas mal colocadas o ilegibles	1	3
163	Circular con vehículo de tracción animal en zona no autorizada	2	6
164	Circular con vehículos cuyo tránsito dañe el pavimento	2	6
165	Circular sin luz en la noche o sin visibilidad	2	6
166	Circular sin placas o con una sola placa.	1	3
167	Circular sobre peso divisorio de vía	1	3
168	Circular sobre las rayas longitudinales	1	3
169	Circular por la izquierda, cuando conforme a este reglamento, no esté permitido.	2	6
170	Conducir en zona de seguridad peatonal	1	3
171	Emplear incorrectamente las luces	2	5
172	Entablar competencia de velocidad	8	12
173	Ingerir bebidas embriagantes al conducir	8	12
174	Invadir u obstruir vías públicas	1	4
175	No colocar dispositivos reflejantes en caso de accidente o descompostura	1	4
176	No hacer alto con tren a 500 metros.	1	5
177	No hacer alto en cruce de vía férrea	1	3
178	Obstruir una intersección por avance imprudente	1	3
179	Usar indebidamente las bocinas	2	5
180	Conducir a velocidad inmoderada.	3	6
181	Circular en sentido contrario	5	10
182	Transportar personas en el exterior de la carrocería que ponga en riesgo su integridad	2	4
REGLAS PARA REBASAR			
183	Rebasar en curva o pendiente	2	6
184	Rebasar a 30 mts o menos de distancia de un crucero de ferrocarril	2	6
185	Rebasar columnas de vehículos	2	6

186	Rebasar en zonas marcadas con raya continua	2	6
	VUELTAS		
187	Dar vueltas a la derecha sin tomar extremo derecho	2	4
188	Dar vuelta a la izquierda sin tomar extremo izquierdo	2	4
199	Dar vuelta en "u" cerca de curva o cima.	2	4
190	Dar vuelta en intersección sin precaución	2	4
191	Dar vuelta sin previo aviso	2	4
	ESTACIONAMIENTO		
192	Estacionar vehículos escolares sin dispositivos especiales	1	3
193	Estacionarse a más de 30 cms de la acera	1	3
194	Estacionarse a menos de 10 mts. de cruce ferroviario	1	3
195	Estacionarse a menos de 5 mts. de estación de bomberos	1	3
196	Estacionarse cerca de vehículo en lado opuesto	1	3
197	Estacionarse en cruce de peatones, aceras, andadores y camellones	1	3
198	Estacionarse en curva o en cima	1	3
199	Estacionarse en doble fila	2	5
200	Estacionarse en intersección	1	3
201	Estacionarse en la confluencia de dos calles	1	3
202	Estacionarse en lugares destinados a carga y descarga	1	3
203	Estacionarse en paradas de servicio público de pasajeros	1	3
204	Estacionarse en sentido contrario	3	5
205	Estacionarse en superficie de rodamientos	2	5
206	Estacionarse en zona de seguridad	2	4
207	Estacionarse en guarniciones rojas	3	6
208	Estacionarse frente a hidrante	1	3
209	Estacionarse frente a vías de acceso	1	4
210	Estacionarse en pendiente sin tomar las medidas adecuadas	1	3
211	Estacionarse obstruyendo señales	1	3
212	Estacionarse sin dispositivos de advertencia en caso de emergencia	1	3
213	Estacionarse sin usar freno de estacionamiento	2	6
214	Estacionarse sobre vías férreas	2	6
215	Estacionarse en túnel o sobre puente	3	6
216	No calzar con cuñas vehículos pesados	2	6
217	Estacionar vehículo de carga en colonias	5	10
218	Obstaculizar estacionamiento	2	5
219	Obstaculizar cocheras	2	5
	ACCIDENTES		
220	Abandono de vehículo en accidente en tránsito	5	10
221	Abandono de víctimas	5	10
222	Dañar las vías públicas o señales de tránsito	5	10
223	No colaborar en auxilio de lesionados	3	5
224	No colaborar con autoridades de tránsito en emergencias	2	4
225	Provocar accidentes	3	5
226	No abanderar el lugar del accidente	3	5

XII.- Los montos aplicables por concepto de multas de alcoholes, estarán determinados por los reglamentos y demás disposiciones municipales que contemplen las infracciones cometidas.

XIII.- Los establecimientos comprendidos en los artículos 34 del Reglamento para la Venta y Consumo de Bebidas Alcohólicas para el Municipio de Monclova, Coahuila, fracciones I, IV, VI, VII, X y XIII y 35 del mismo Reglamento, fracción I, II, III, IV, V, VI, VII, VIII que infrinjan o violen lo dispuesto en este ordenamiento será sancionado con las siguientes multas:

1. De 20 A 30 Unidades de Medida y Actualización, por violaciones a lo dispuesto en el artículo 37 del Reglamento antes citado, fracciones V, VII y la fracción XV del mismo artículo solo para el caso de los establecimientos a que se refiere el artículo 35 del mismo Reglamento.

2. De 40 a 50 Unidades de Medida y Actualización, por violaciones a lo dispuesto en el artículo 37 del Reglamento antes citado, fracciones IV y XIII y al artículo 38 del mismo Reglamento, fracciones XII, XIV, XV, XVI y XVII.

3. De 60 a 70 Unidades de Medida y Actualización del Estado de Coahuila de Zaragoza, por violaciones a lo dispuesto en el artículo 37 del Reglamento antes citado, fracciones III, XI y XII y al artículo 38 del mismo Reglamento, fracciones III, IV, V, XI y XVIII.

4. De 100 a 120 Unidades de Medida y Actualización, por violaciones a lo dispuesto en el artículo 37 del Reglamento antes citado, fracciones I, II, VI, VII, IX, X, XVIII y XX; y al artículo 38 del mismo Reglamento, fracciones II, VI, IX y XIII.

5. De 350 a 400 Unidades de Medida y Actualización por violaciones a lo dispuesto en el artículo 38 del Reglamento antes citado, fracciones VIII, X, XIX y XX

La sanción aplicable para los casos no previstos en los incisos anteriores será determinada por el R. Ayuntamiento discrecionalmente y nunca podrá ser superior a la establecida en el inciso 5.

XIV.- Los establecimientos comprendidos en el artículo 34 del Reglamento para la Venta y Consumo de Bebidas Alcohólicas para el Municipio de Monclova, Coahuila, fracciones II, III, V, VIII, IX, XI, XII, XIV, XV, XVI, XVII, XVIII y XIX que violen o infrinjan lo dispuesto por este Reglamento, será sancionado con las siguientes multas:

1.-De 20 a 30 Unidades de Medida y Actualización, por violaciones a lo dispuesto en el artículo 37 del Reglamento antes citado, fracciones V y VIII.

2. De 60 a 70 Unidades de Medida y Actualización, por violaciones a lo dispuesto en el artículo 37 del Reglamento antes citado, fracciones III, IV, X y XV; artículo 38 del mismo Reglamento, fracción IX.

3.- De 150 a 170 Unidades de Medida y Actualización, por violaciones a lo dispuesto en el artículo 37 del Reglamento antes citado, fracciones IX, XII, XIII, XIV, XVI y XVII; artículo 38 del mismo Reglamento, fracciones IV, VI, VII, XV, XVI, XVII.

4.-De 250 a 280 Unidades de Medida y Actualización, por violaciones a lo dispuesto en el artículo 37 del Reglamento antes citado, fracciones I, II, VI, VII, XI, XIX; y al artículo 38 del mismo Reglamento, fracciones I, II, III, V, XI, XII, XIII, XIV y XVIII.

5.- De 350 a 400 Unidades de Medida y Actualización, por violaciones a lo dispuesto en el artículo 38 del Reglamento antes citado, fracciones XIX y XX.

La sanción aplicable para los casos no previstos en los incisos anteriores será determinada por el R. Ayuntamiento discrecionalmente y nunca podrá ser superior a la establecida en el inciso 5.

XV.- Cuando sea necesario emplear el procedimiento administrativo de ejecución para hacer efectiva una obligación de pago, las personas físicas y morales estarán obligadas a pagar el 7% del total del pago pendiente por concepto de gastos de ejecución, por cada una de las diligencias.

ARTÍCULO 53.- En la aplicación de las multas a que se refiere el presente capítulo, se tomará en consideración lo dispuesto en el artículo 21 de la Constitución Política de los Estados Unidos Mexicanos.

CAPÍTULO TERCERO DE LAS PARTICIPACIONES Y APORTACIONES

ARTÍCULO 54.- Constituyen este ingreso las cantidades que perciban los Municipios del Estado de Coahuila de Zaragoza, con arreglo a las bases, montos y plazos que anualmente determine, en el ámbito de su competencia, el Congreso del Estado, de conformidad con la Constitución Política de los Estados Unidos Mexicanos, la Constitución Política del Estado de Coahuila de Zaragoza, la Ley Federal de Coordinación Fiscal, el Convenio de Adhesión al Sistema Nacional de Coordinación Fiscal, el Convenio de Colaboración Administrativa en Materia Fiscal Federal, celebrado por el Gobierno del Estado con el Gobierno Federal, así como de conformidad con las disposiciones del Estado y demás convenios y acuerdos que se celebren entre éste y sus Municipios para otorgar participaciones a éstos.

ARTÍCULO 55.- Las participaciones que perciba el Municipio por ingresos del Estado, se determinarán en los acuerdos o convenios que al efecto se celebren.

CAPÍTULO CUARTO DE LOS INGRESOS EXTRAORDINARIOS

ARTÍCULO 56.- Quedan comprendidos dentro de esta clasificación, los ingresos cuya percepción se decreta excepcionalmente para proveer el pago de gastos por inversiones extraordinarias o especiales del Municipio.

ARTÍCULO 57.- Cuando se autorice el pago de contribuciones en forma diferida o en parcialidades, se causarán recargos a razón del 2% mensual sobre saldos insolutos.

ARTÍCULO 58.- Cuando no se cubran las contribuciones en la fecha o dentro de los plazos fijados por las disposiciones fiscales, se pagarán recargos por concepto de indemnización al fisco municipal a razón del 3% por cada mes o fracción que transcurra, a partir del día en que debió hacerse el pago y hasta que el mismo se efectúe, este artículo no aplica en lo referente a licencias de alcoholes.

TITULO CUARTO CAPÍTULO PRIMERO DE LOS ESTÍMULOS FISCALES E INCENTIVOS

ARTÍCULO 59.- Todos los estímulos fiscales e incentivos contenidos en las Leyes de Ingresos Municipales, se otorgarán únicamente a aquellos contribuyentes que estén al corriente en el cumplimiento de las obligaciones fiscales que este Código, las Leyes Municipales o Reglamentos establezcan, así como cumplir con todos los requisitos que para tal efecto se establezcan en dichos ordenamientos.

Así mismo se otorgarán estímulos fiscales e incentivos para personas con discapacidad, de tercera edad o escasos recursos, hasta en un 50%, previo estudio socioeconómico, tratándose de lo previsto en el artículo 23 de la presente Ley.

De igual forma, la autoridad fiscal podrá otorgar estímulos e incentivos fiscales, a los concesionarios de transporte público y materialistas en sus diferentes modalidades, a efecto de generar mejores condiciones para el desarrollo de sus actividades.

Para el Uso De Las Instalaciones De Las Unidades Deportivas Del Municipio previstas en el artículo 43 de la presente ley que devengan de fines altruistas, culturales, de cohesión social y prevención social, podrá exentarse el pago previa autorización de la tesorería municipal.

Se considerarán estímulos fiscales los beneficios fiscales previstos en el Reglamento de Tránsito del Municipio de Monclova.

Tratándose de los supuestos previstos en el artículo 24 fracción XIII; de la presente Ley. La autoridad fiscal otorgara estímulos fiscales e incentivos a concesionarios que cedan los derechos y obligaciones contenido en el título de concesión, siempre y cuando dicha cesión se efectúe a ascendientes, descendientes directos en primer grado y/o cónyuge, el estímulo podrá ser hasta en un 100% del valor de la contribución, determinado por la Autoridad Municipal.

T R A N S I T O R I O S

PRIMERO. Esta Ley empezará a regir a partir del día 1o. de enero del año 2024

SEGUNDO. Para los efectos de lo dispuesto en esta Ley, se entenderá por:

I.- Adultos mayores.- Personas de 60 o más años de edad.

II.- Personas con Discapacidad.- Todo ser humano que presente una limitación, pérdida o disminución de sus facultades físicas, intelectuales o sensoriales permanente, para realizar sus actividades.

III.- Pensionados.- Personas que, por vejez, incapacidad, viudez o enfermedad, reciben una pensión por cualquier institución.

IV.- Jubilados.- Personas separadas del ámbito laboral por antigüedad en el servicio.

TERCERO. Los derechos a pagar por la Expedición de las Certificaciones Municipales a que se refiere la Ley para la regulación de venta y consumo de alcohol en el Estado de Coahuila de Zaragoza, se entenderá referidas como las Licencias para Establecimientos que Expendan Bebidas Alcohólicas, conforme como se dispone en esta Ley de Ingresos, según corresponda el caso de que se trate; igualmente, en consecuencia, las certificaciones municipales tendrán los mismos elementos tributarios que para tales licencias dispone el Código Financiero para los Municipios del Estado de Coahuila de Zaragoza.

CUARTO. Los incentivos y estímulos se otorgarán como se prevén en la presente Ley.

QUINTO. Tratándose del pago de los derechos que correspondan a las tarifas de agua potable y alcantarillado se les otorgará un incentivo equivalente al 50% a pensionados, jubilados, adultos mayores y a personas con discapacidad, única y exclusivamente

respecto de la casa habitación en que tengan señalado su domicilio, siempre que el consumo mensual no exceda 30 m3 debiéndose identificar con la credencial del INE o IFE vigente que además servirá para corroborar su domicilio.

SEXO. El municipio de Monclova, Coahuila de Zaragoza, elaborará y difundirá a más tardar 30 días naturales siguientes a la promulgación del presente decreto, en su respectiva página de Internet la ley de ingresos ciudadana con base en la información presupuestal contenida en el presente decreto, de conformidad con el artículo 62 de la Ley General de Contabilidad Gubernamental y con la Norma para la difusión a la ciudadanía de la Ley de Ingresos y del Presupuesto de Egresos emitida por el Consejo Nacional de Armonización Contable.

SÉPTIMO.- El municipio de Monclova, Coahuila de Zaragoza, elaborará y difundirá a más tardar el 31 de enero de 2024 en su respectiva página de Internet el calendario de presupuesto de ingresos con base mensual con los datos contenidos en el presente decreto, en el formato establecido por el Consejo Nacional de Armonización Contable mediante la Norma para establecer la estructura del Calendario del Presupuesto de Ingresos base mensual.

OCTAVO.- Se aplicarán las excepciones de cobro de los derechos municipales conforme a las disposiciones de la Ley de Coordinación Fiscal.

NOVENO.- Los conceptos que se contemplen utilizando la Unidad de Medida y Actualización (UMA), estarán a lo dispuesto en la Ley para Determinar el Valor de la Unidad de Medida y Actualización.

DÉCIMO.- Publíquese la presente Ley en el Periódico Oficial del Gobierno del Estado

DADO en la Ciudad de Saltillo, Coahuila de Zaragoza, a los doce días del mes de diciembre del año dos mil veintitrés.

**DIPUTADA PRESIDENTA
LUZ NATALIA VIRGIL ORONA
(RÚBRICA)**

**DIPUTADA SECRETARIA
OLIVIA MARTÍNEZ LEYVA
(RÚBRICA)**

**DIPUTADA SECRETARIA
MARÍA ESPERANZA CHAPA GARCÍA
(RÚBRICA)**

IMPRÍMASE, COMUNÍQUESE Y OBSÉRVESE
Saltillo, Coahuila de Zaragoza, a 21 de diciembre de 2023.

**EL GOBERNADOR CONSTITUCIONAL DEL ESTADO
ING. MANOLO JIMÉNEZ SALINAS
(RÚBRICA)**

**EL SECRETARIO DE GOBIERNO
LIC. OSCAR PIMENTEL GONZÁLEZ
(RÚBRICA)**

Información adicional a la iniciativa de la Ley de Ingresos

MONCLOVA	
Iniciativa de Ley de Ingresos para el Ejercicio Fiscal 2024	Ingreso Estimado
Total	\$852,717,136.08
Impuestos	\$147,988,835.68
Impuestos Sobre los Ingresos	\$0.00
Impuestos Sobre el Patrimonio	\$143,326,486.23
Impuestos Sobre la Producción, el Consumo y las Transacciones	\$0.00
Impuestos al Comercio Exterior	\$0.00
Impuestos Sobre Nóminas y Asimilables	\$0.00
Impuestos Ecológicos	\$0.00
Accesorios de Impuestos	\$1,876,560.56
Otros Impuestos	\$2,785,788.89
Impuestos no Comprendidos en la Ley de Ingresos Vigente, Causados en Ejercicios Fiscales Anteriores Pendientes de Liquidación o Pago	\$0.00
Cuotas y Aportaciones de Seguridad Social	\$0.00
Aportaciones para Fondos de Vivienda	\$0.00
Cuotas para la Seguridad Social	\$0.00
Cuotas de Ahorro para el Retiro	\$0.00
Otras Cuotas y Aportaciones para la Seguridad Social	\$0.00
Accesorios de Cuotas y Aportaciones de Seguridad Social	\$0.00
Contribuciones de Mejoras	\$0.00
Contribuciones de Mejoras por Obras Públicas	\$0.00
Contribuciones de Mejoras no Comprendidas en la Ley de Ingresos Vigente, Causadas en Ejercicios Fiscales Anteriores Pendientes de Liquidación o Pago	\$0.00
Derechos	\$106,992,526.91
Derechos por el Uso, Goce, Aprovechamiento o Explotación de Bienes de Dominio Público	\$612,877.01
Derechos por Prestación de Servicios	\$60,376,548.86
Otros Derechos	\$46,003,101.06
Accesorios de Derechos	\$0.00
Derechos no Comprendidos en la Ley de Ingresos Vigente, Causados en Ejercicios Fiscales Anteriores Pendientes de Liquidación o Pago	\$0.00
Productos	\$4,481,168.63
Productos	\$4,481,168.63
Productos no Comprendidos en la Ley de Ingresos Vigente, Causados en Ejercicios Fiscales Anteriores Pendientes de Liquidación o Pago	\$0.00
Aprovechamientos	\$1,554,029.70
Aprovechamientos	\$1,554,029.70
Aprovechamientos Patrimoniales	\$0.00

Accesorios de Aprovechamientos	\$0.00
Aprovechamientos no Comprendidos en la Ley de Ingresos Vigente, Causados en Ejercicios Fiscales Anteriores Pendientes de Liquidación o Pago	\$0.00
Ingresos por Venta de Bienes, Prestación de Servicios y Otros Ingresos	\$2,043,939.67
Ingresos por Venta de Bienes y Prestación de Servicios de Instituciones Públicas de Seguridad Social	\$0.00
Ingresos por Venta de Bienes y Prestación de Servicios de Empresas Productivas del Estado	\$0.00
Ingresos por Venta de Bienes y Prestación de Servicios de Entidades Paraestatales y Fideicomisos No Empresariales y No Financieros	\$0.00
Ingresos por Venta de Bienes y Prestación de Servicios de Entidades Paraestatales Empresariales No Financieras con Participación Estatal Mayoritaria	\$0.00
Ingresos por Venta de Bienes y Prestación de Servicios de Entidades Paraestatales Empresariales Financieras Monetarias con Participación Estatal Mayoritaria	\$0.00
Ingresos por Venta de Bienes y Prestación de Servicios de Entidades Paraestatales Empresariales Financieras No Monetarias con Participación Estatal Mayoritaria	\$0.00
Ingresos por Venta de Bienes y Prestación de Servicios de Fideicomisos Financieros Públicos con Participación Estatal Mayoritaria	\$0.00
Ingresos por Venta de Bienes y Prestación de Servicios de los Poderes Legislativo y Judicial, y de los Órganos Autónomos	\$0.00
Otros Ingresos	\$2,043,939.67
Participaciones, Aportaciones, Convenios, Incentivos Derivados de la Colaboración Fiscal y Fondos Distintos de Aportaciones	\$573,351,913.07
Participaciones	\$369,401,620.82
Aportaciones	\$193,348,327.32
Convenios	\$10,601,964.93
Incentivos Derivados de la Colaboración Fiscal	\$0.00
Fondos Distintos de Aportaciones	\$0.00
Transferencias, Asignaciones, Subsidios y Subvenciones, y Pensiones y Jubilaciones	\$16,304,722.39
Transferencias y Asignaciones	\$0.00
Subsidios y Subvenciones	\$16,304,722.39
Pensiones y Jubilaciones	\$0.00
Transferencias del Fondo Mexicano del Petróleo para la Estabilización y el Desarrollo	\$0.00
Ingresos Derivados de Financiamientos	\$0.00
Endeudamiento Interno	\$0.00
Endeudamiento Externo	\$0.00
Financiamiento Interno	\$0.00

CLASIFICACION POR RUBROS DE INGRESOS		
ENTIDAD PUBLICA:		MONCLOVA
EJERCICIO FISCAL:		2024
CRI		Ingresos Estimados
1	IMPUESTOS	\$147,988,835.68
11	Impuestos Sobre los Ingresos	\$0.00
111	Impuestos Sobre los Ingresos	\$0.00
12	Impuestos Sobre el Patrimonio	\$143,326,486.23
121	Impuesto Predial	\$105,489,438.82
122	Impuesto Sobre Adquisición de Inmuebles	\$37,837,047.41
123	Impuesto Sobre Plusvalía	\$0.00
13	Impuestos Sobre la Producción, el Consumo y las Transacciones	\$0.00
131	Impuestos Sobre la Producción, el Consumo y las Transacciones	\$0.00
14	Impuestos al Comercio Exterior	\$0.00
141	Impuestos al Comercio Exterior	\$0.00
15	Impuestos Sobre Nóminas y Asimilables	\$0.00
151	Impuestos Sobre Nóminas y Asimilables	\$0.00
16	Impuestos Ecológicos	\$0.00
161	Impuestos Ecológicos	\$0.00
17	Accesorios de Impuestos	\$1,876,560.56
171	Accesorios de Impuestos	\$1,876,560.56
18	Otros Impuestos	\$2,785,788.89
181	Impuesto Sobre el Ejercicio de Actividades Mercantiles	\$2,393,409.10
182	Impuesto Sobre Prestación de Servicios	\$0.00
183	Impuesto Sobre Espectáculos y Diversiones Públicas	\$392,379.79
184	Impuesto Sobre Enajenación de Bienes Muebles Usados	\$0.00
185	Impuesto Sobre Loterías, Rifas y Sorteos	\$0.00
186	Impuesto Sobre Uso de Suelo	\$0.00
187	Impuesto Para la Conservación del Pavimento	\$0.00
188	Otros	\$0.00
19	Impuestos no Comprendidos en la Ley de Ingresos Vigente, Causados en Ejercicios Fiscales Anteriores Pendientes de Liquidación o Pago	\$0.00
191	Impuesto Predial de Ejercicios Anteriores	\$0.00
192	Impuesto Sobre Adquisición de Inmuebles de Ejercicios Anteriores	\$0.00
2	CUOTAS Y APORTACIONES DE SEGURIDAD SOCIAL	\$0.00
21	Aportaciones para Fondos de Vivienda	\$0.00
211	Aportaciones para Fondos de Vivienda	\$0.00
22	Cuotas para la Seguridad Social	\$0.00
221	Cuotas para la Seguridad Social	\$0.00
23	Cuotas de Ahorro para el Retiro	\$0.00
231	Cuotas de Ahorro para el Retiro	\$0.00
24	Otras Cuotas y Aportaciones para la Seguridad Social	\$0.00
241	Otras Cuotas y Aportaciones para la Seguridad Social	\$0.00
25	Accesorios de Cuotas y Aportaciones de Seguridad Social	\$0.00
251	Accesorios de Cuotas y Aportaciones de Seguridad Social	\$0.00
3	CONTRIBUCIONES DE MEJORAS	\$0.00
31	Contribuciones de Mejoras por Obras Públicas	\$0.00
311	Contribución por Gasto	\$0.00
312	Contribución por Obra Pública	\$0.00
313	Contribución por Responsabilidad Objetiva	\$0.00
314	Contribución por Mantenimiento, Mejoramiento y Equipamiento del Cuerpo de Bomberos de los Municipios	\$0.00
315	Contribución por Mantenimiento y Conservación del Centro Histórico	\$0.00
316	Contribución por Otros Servicios Municipales	\$0.00
317	Contribución Gastos de Escrituración	\$0.00
318	Cateos Tribunales	\$0.00
319	Expedición de Certificados	\$0.00
39	Contribuciones de Mejoras no Comprendidas en la Ley de Ingresos Vigente, Causadas en Ejercicios Fiscales Anteriores Pendientes de Liquidación o Pago	\$0.00
391	Contribuciones de Mejoras no Comprendidas en la Ley de Ingresos Vigente, Causadas en Ejercicios Fiscales Anteriores Pendientes de Liquidación o Pago	\$0.00
4	DERECHOS	\$106,992,526.91
41	Derechos por el Uso, Goce, Aprovechamiento o Explotación de Bienes de Dominio Público	\$612,877.01
411	Servicios de Arrastre y Almacenaje	\$0.00
412	Provenientes de la Ocupación de las Vías Públicas	\$415,558.92
413	Provenientes del Uso de las Pensiones Municipales	\$0.00
414	Provenientes del Uso de Otros Bienes de Dominio Público	\$197,318.09
43	Derechos por Prestación de Servicios	\$60,376,548.86

431	Servicios de Agua Potable y Alcantarillado	\$0.00
432	Servicios de Rastros	\$0.00
433	Servicios de Alumbrado Público	\$25,046,932.82
434	Servicios en Mercados	\$0.00
435	Servicios de Aseo Público	\$14,353,324.35
436	Servicios de Seguridad Pública	\$6,964,252.71
437	Servicios en Panteones	\$652,100.24
438	Servicios de Tránsito	\$6,335,493.44
439	Servicios de Previsión Social	\$5,605,092.87
4310	Servicios de Protección Civil	\$1,419,352.42
4311	Servicios de Saneamiento y Aguas Residuales	\$0.00
4312	Servicios en Materia de Educación y Cultura	\$0.00
4313	Otros Servicios	\$0.00
44	Otros Derechos	\$46,003,101.06
441	Expedición de Licencias para Construcción	\$3,952,009.91
442	Servicios por Alineación de Predios y Asignación de Números Oficiales	\$765,668.06
443	Expedición de Licencias para Fraccionamientos	\$1,313,865.00
444	Licencias para Establecimientos que Expendan Bebidas Alcohólicas	\$11,393,295.17
445	Expedición de Licencias para la Colocación y Uso de Anuncios y Carteles Publicitarios	\$2,739,194.92
446	Servicios Catastrales	\$7,409,576.59
447	Servicios por Certificaciones y Legalizaciones	\$17,725,519.36
448	Expedición de Licencias, Permisos, Autorizaciones y Servicios de Control Ambiental	\$703,972.05
449	Refrendo Anual	\$0.00
4410	Expedición de Constancias de no Antecedentes Penales	\$0.00
45	Accesorios de Derechos	\$0.00
451	Accesorios de Derechos	\$0.00
49	Derechos no Comprendidos en la Ley de Ingresos Vigente, Causados en Ejercicios Fiscales Anteriores Pendientes de Liquidación o Pago	\$0.00
491	Derechos no Comprendidos en la Ley de Ingresos Vigente, Causados en Ejercicios Fiscales Anteriores Pendientes de Liquidación o Pago	\$0.00
5	PRODUCTOS	\$4,481,168.63
51	Productos	\$4,481,168.63
511	Provenientes de la Venta o Arrendamiento de Lotes y Gavetas de los Panteones Municipales	\$704,459.31
512	Provenientes del Arrendamiento de Locales Ubicados en los Mercados Municipales	\$0.00
513	Otros Productos	\$3,776,709.33
59	Productos no Comprendidos en la Ley de Ingresos Vigente, Causados en Ejercicios Fiscales Anteriores Pendientes de Liquidación o Pago	\$0.00
591	Productos no Comprendidos en la Ley de Ingresos Vigente, Causados en Ejercicios Fiscales Anteriores Pendientes de Liquidación o Pago	\$0.00
6	APROVECHAMIENTOS	\$1,554,029.70
61	Aprovechamientos	\$1,554,029.70
611	Ingresos por Transferencia	\$0.00
612	Ingresos Derivados de Sanciones	\$1,554,029.70
613	Otros Aprovechamientos	\$0.00
614	Aprovechamientos por Retenciones no Aplicadas	\$0.00
615	Devoluciones de Impuestos Estatales y/o Federales	\$0.00
616	Faltas al Reglamento de Policía	\$0.00
617	Ingresos Extraordinarios	\$0.00
62	Aprovechamientos Patrimoniales	\$0.00
621	Aprovechamientos Patrimoniales	\$0.00
63	Accesorios de Aprovechamientos	\$0.00
631	Accesorios de Aprovechamientos	\$0.00
69	Aprovechamientos no Comprendidos en la Ley de Ingresos Vigente, Causados en Ejercicios Fiscales Anteriores Pendientes de Liquidación o Pago	\$0.00
691	Aprovechamientos no Comprendidos en la Ley de Ingresos Vigente, Causados en Ejercicios Fiscales Anteriores Pendientes de Liquidación o Pago	\$0.00
7	INGRESOS POR VENTA DE BIENES, PRESTACIÓN DE SERVICIOS Y OTROS INGRESOS	\$2,043,939.67
71	Ingresos por Venta de Bienes y Prestación de Servicios de Instituciones Públicas de Seguridad Social	\$0.00
711	Ingresos por Venta de Bienes y Prestación de Servicios de Instituciones Públicas de Seguridad Social	\$0.00
72	Ingresos por Venta de Bienes y Prestación de Servicios de Empresas Productivas del Estado	\$0.00
721	Ingresos por Venta de Bienes y Prestación de Servicios de Empresas Productivas del Estado	\$0.00
73	Ingresos por Venta de Bienes y Prestación de Servicios de Entidades Paraestatales y Fideicomisos No Empresariales y No Financieros	\$0.00
731	Ingresos por Venta de Bienes y Prestación de Servicios de Entidades Paraestatales y Fideicomisos No Empresariales y No Financieros	\$0.00

74	Ingresos por Venta de Bienes y Prestación de Servicios de Entidades Paraestatales Empresariales No Financieras con Participación Estatal Mayoritaria	\$0.00
741	Ingresos por Venta de Bienes y Prestación de Servicios de Entidades Paraestatales Empresariales No Financieras con Participación Estatal Mayoritaria	\$0.00
75	Ingresos por Venta de Bienes y Prestación de Servicios de Entidades Paraestatales Empresariales Financieras Monetarias con Participación Estatal Mayoritaria	\$0.00
751	Ingresos por Venta de Bienes y Prestación de Servicios de Entidades Paraestatales Empresariales Financieras Monetarias con Participación Estatal Mayoritaria	\$0.00
76	Ingresos por Venta de Bienes y Prestación de Servicios de Entidades Paraestatales Empresariales Financieras No Monetarias con Participación Estatal Mayoritaria	\$0.00
761	Ingresos por Venta de Bienes y Prestación de Servicios de Entidades Paraestatales Empresariales Financieras No Monetarias con Participación Estatal Mayoritaria	\$0.00
77	Ingresos por Venta de Bienes y Prestación de Servicios de Fideicomisos Financieros Públicos con Participación Estatal Mayoritaria	\$0.00
771	Ingresos por Venta de Bienes y Prestación de Servicios de Fideicomisos Financieros Públicos con Participación Estatal Mayoritaria	\$0.00
78	Ingresos por Venta de Bienes y Prestación de Servicios de los Poderes Legislativo y Judicial, y de los Organos Autónomos	\$0.00
781	Ingresos por Venta de Bienes y Prestación de Servicios de los Poderes Legislativo y Judicial, y de los Organos Autónomos	\$0.00
79	Otros Ingresos	\$2,043,939.67
791	Otros Ingresos	\$2,043,939.67
8	PARTICIPACIONES, APORTACIONES, CONVENIOS, INCENTIVOS DERIVADOS DE LA COLABORACIÓN FISCAL Y FONDOS DISTINTOS DE APORTACIONES	\$573,351,913.07
81	Participaciones	\$369,401,620.82
811	ISR Participable	\$34,040,919.11
812	Otras Participaciones	\$335,360,701.73
82	Aportaciones	\$193,348,327.32
821	FISM	\$23,974,694.47
822	FORTAMUN	\$169,373,632.85
83	Convenios	\$10,601,964.93
831	Convenios	\$10,601,964.93
84	Incentivos Derivados de la Colaboración Fiscal	\$0.00
841	Incentivos Derivados de la Colaboración Fiscal	\$0.00
85	Fondos Distintos de Aportaciones	\$0.00
851	Fondos Distintos de Aportaciones	\$0.00
9	TRANSFERENCIAS, ASIGNACIONES, SUBSIDIOS Y SUBVENCIONES, Y PENSIONES Y JUBILACIONES	\$16,304,722.39
91	Transferencias y Asignaciones	\$0.00
911	Transferencias y Asignaciones	\$0.00
93	Subsidios y Subvenciones	\$16,304,722.39
931	Otros Subsidios Federales	\$16,304,722.39
932	FORTASEG	\$0.00
95	Pensiones y Jubilaciones	\$0.00
951	Pensiones y Jubilaciones	\$0.00
97	Transferencias del Fondo Mexicano del Petróleo para la Estabilización y el Desarrollo	\$0.00
971	Transferencias del Fondo Mexicano del Petróleo para la Estabilización y el Desarrollo	\$0.00
0	INGRESOS DERIVADOS DE FINANCIAMIENTOS	\$0.00
01	Endeudamiento Interno	\$0.00
011	Deuda Pública Municipal	\$0.00
02	Endeudamiento Externo	\$0.00
021	Endeudamiento Externo	\$0.00
03	Financiamiento Interno	\$0.00
031	Financiamiento Interno	\$0.00
Total General		\$852,717,136.08

Comparativo

Monto Total CRI	\$852,717,136.08
Monto Total COG	\$0.00
Diferencias	\$852,717,136.08





MANOLO JIMÉNEZ SALINAS

Gobernador del Estado de Coahuila de Zaragoza

OSCAR PIMENTEL GONZÁLEZ

Secretario de Gobierno y Director del Periódico Oficial

GABRIELA ALEJANDRA DE LA CRUZ RIVAS

Subdirectora del Periódico Oficial

De acuerdo con el artículo 72 de la Ley de Hacienda para el Estado de Coahuila de Zaragoza, los servicios prestados por el Periódico Oficial del Gobierno del Estado causarán derechos conforme a la siguiente tarifa:

I. Avisos judiciales y administrativos:

1. Por cada palabra en primera o única inserción, \$2.00 (DOS PESOS 00/100 M.N.).
2. Por cada palabra en inserciones subsecuentes, \$2.00 (DOS PESOS 00/100 M.N.).

II. Por publicación de aviso de registro de fierro de herrar, arete o collar o cancelación de los mismos, señal de sangre o venta, \$842.00 (OCHOCIENTOS CUARENTA Y DOS PESOS 00/100 M.N.).

III. Publicación de balances o estados financieros, \$1,147.00 (UN MIL CIENTO CUARENTA Y SIETE PESOS 00/100 M.N.).

IV. Suscripciones:

1. Por un año, \$3,138.00 (TRES MIL CIENTO TREINTA Y OCHO PESOS 00/100 M.N.).
2. Por seis meses, \$1,570.00 (UN MIL QUINIENTOS SETENTA PESOS 00/100 M.N.).
3. Por tres meses, \$829.00 (OCHOCIENTOS VEINTINUEVE PESOS 00/100 M.N.).

V. Número del día, \$33.00 (TREINTA Y TRES PESOS 00/100 M.N.).

VI. Números atrasados hasta 6 años, \$118.00 (CIENTO DIECIOCHO PESOS 00/100 M.N.).

VII. Números atrasados de más de 6 años, \$236.00 (DOSCIENTOS TREINTA Y SEIS PESOS 00/100 M.N.).

VIII. Códigos, leyes, reglamentos, suplementos o ediciones de más de 24 páginas, \$423.00 (CUATROCIENTOS VEINTITRÉS PESOS 00/100 M.N.).

IX. Por costo de tipografía relativa a los fierros de registro, arete o collar por cada figura, \$842.00 (OCHOCIENTOS CUARENTA Y DOS PESOS 00/100 M.N.).

Tarifas vigentes a partir del 01 de Enero de 2023.

El Periódico Oficial se publica ordinariamente los martes y viernes, pudiéndose hacer las ediciones extraordinarias cuando el trabajo así lo amerite.

Calle Hidalgo Esquina con Reynosa No. 510 Altos, Col. República Oriente, Código Postal 25280, Saltillo, Coahuila.

Teléfono: 01 (844) 4 30 82 40

Horario de Atención: Lunes a Viernes de 08:00 a 15:00 horas.

Página de Internet del Gobierno de Coahuila: www.coahuila.gob.mx

Página de Internet del Periódico Oficial: periodico.sfpcihuahila.gob.mx

Correo Electrónico del Periódico Oficial: periodico.coahuiladezaragoza@outlook.es

Correo Electrónico para publicación de edictos: periodico.oficialcoahuila@gmail.com

Paga Fácil Coahuila: www.pagafacil.gob.mx